Nabolagsprofil

Wessels gate 8 - vurdert av 497 lokalkjente

Nabolaget spesielt anbefalt for

- Studenter
- Enslige
- Etablerere

Offentlig transport

Nordahl Bruns gate Linje 37	2 min 0.2 km
Holbergs plass Linje 17, 18, 19	6 min 0.4 km
Stortinget T-bane, buss, flybuss, trikk	12 min 1 km
Nationaltheatret stasjon Totalt 10 ulike linjer	12 min 0.9 km
Nationaltheatret Linje 1, 2, 3, 4, 5	12 min 0.9 km

Skoler

St Sunniva skole (1-10 kl.) 510 elever, 27 klasser	5 min 0.4 km
Møllergata skole (1-7 kl.) 194 elever, 14 klasser	9 min 0.7 km
Ila skole (1-7 kl.) 575 elever, 28 klasser	14 min 1.1 km
Kristelig gymnasium grunnskole (8-10 kl.) 408 elever, 30 klasser	13 min 1 km
Sofienberg skole (8-10 kl.) 431 elever, 30 klasser	23 min 1.8 km
Oslo katedralskole 560 elever, 21 klasser	3 min 0.2 km
Edvard Munch videregående skole	3 min

Opplevd trygghet

Veldig trygt 82/100

Kvalitet på skolene

Veldig bra 79/100

Naboskapet

Høflige 56/100

Aldersfordeling

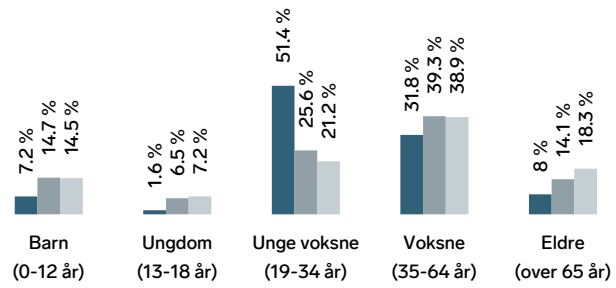

Område	Personer	Husholdninger
Pilestredet park/Hammersb...	4 554	3 186
Oslo og omegn	999 185	490 708
Norge	5 425 412	2 654 586

Barnehager

Frøbemanning	2 min
Dr. Brandts barnehage (1-5 år) 63 barn	5 min 0.4 km
Katta barnehage (0-5 år) 60 barn	5 min 0.4 km

Dagligvare

Coop Extra Pilestredet Park Post i butikk	2 min 0.1 km
Kiwi St. Olavsplass	4 min

Innholdet i nabolagsprofilen er hentet fra ulike datakilder, og feil eller mangler kan forekomme. Vurderinger og sitater er innhentet på web og gir uttrykk for hvordan naboene vurderer nabolaget. FINN.no AS kan ikke holdes ansvarlig for feil/mangler i profilen. Copyright © Finn.no AS 2026

Primære transportmidler

1. Gående
2. Buss

Kollektivtilbud
Veldig bra 92/100

Shoppingutvalg
Meget bra 87/100

Serveringstilbud
Meget bra 86/100

Sport

Oslo katedralskole Aktivitetshall	3 min 0.2 km	
Stadion Sunniva Ballspill	5 min 0.4 km	
SiO Athletica Centrum	5 min	
Treningshuset	6 min	

Boligmasse

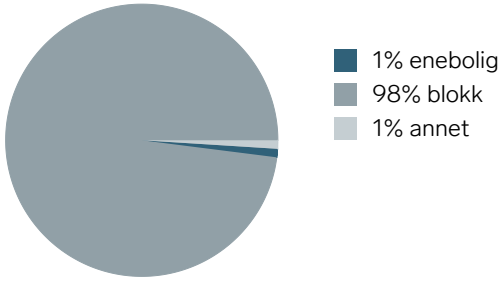

«Sentralt og lettvint sted å bo. Alt er tilgjengelig og det er fort gjort å komme til hele sentrum.»

Sitat fra en lokalkjent

Varer/Tjenester

Paleet Karl Johan	11 min
Balder Apotek	4 min

Aldersfordeling barn (0-18 år)

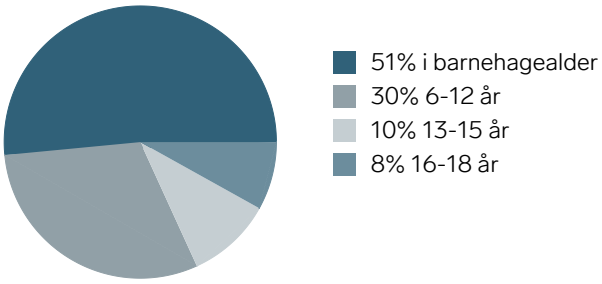

Familiesammensetning

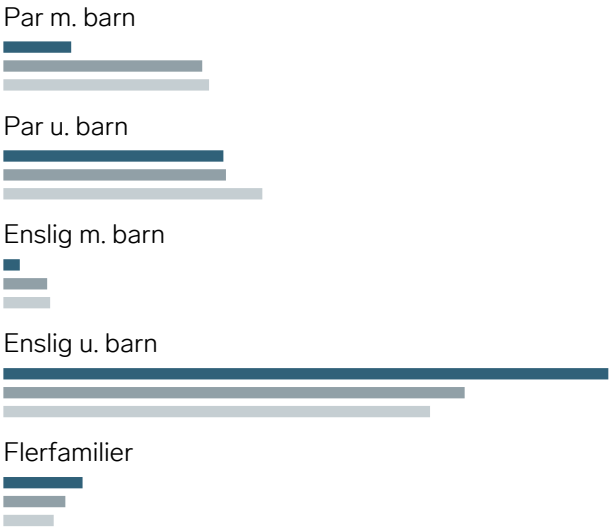

Sivilstand

		Norge
Gift	16%	33%
Ikke gift	75%	54%
Separert	7%	9%
Enke/Enkemann	1%	4%

FINN Innholdet i nabolagsprofilen er hentet fra ulike datakilder, og feil eller mangler kan forekomme. Vurderinger og sitater er innhentet på web og gir uttrykk for hvordan naboene vurderer nabolaget. FINN.no AS kan ikke holdes ansvarlig for feil/mangler i profilen. Copyright © Finn.no AS 2026



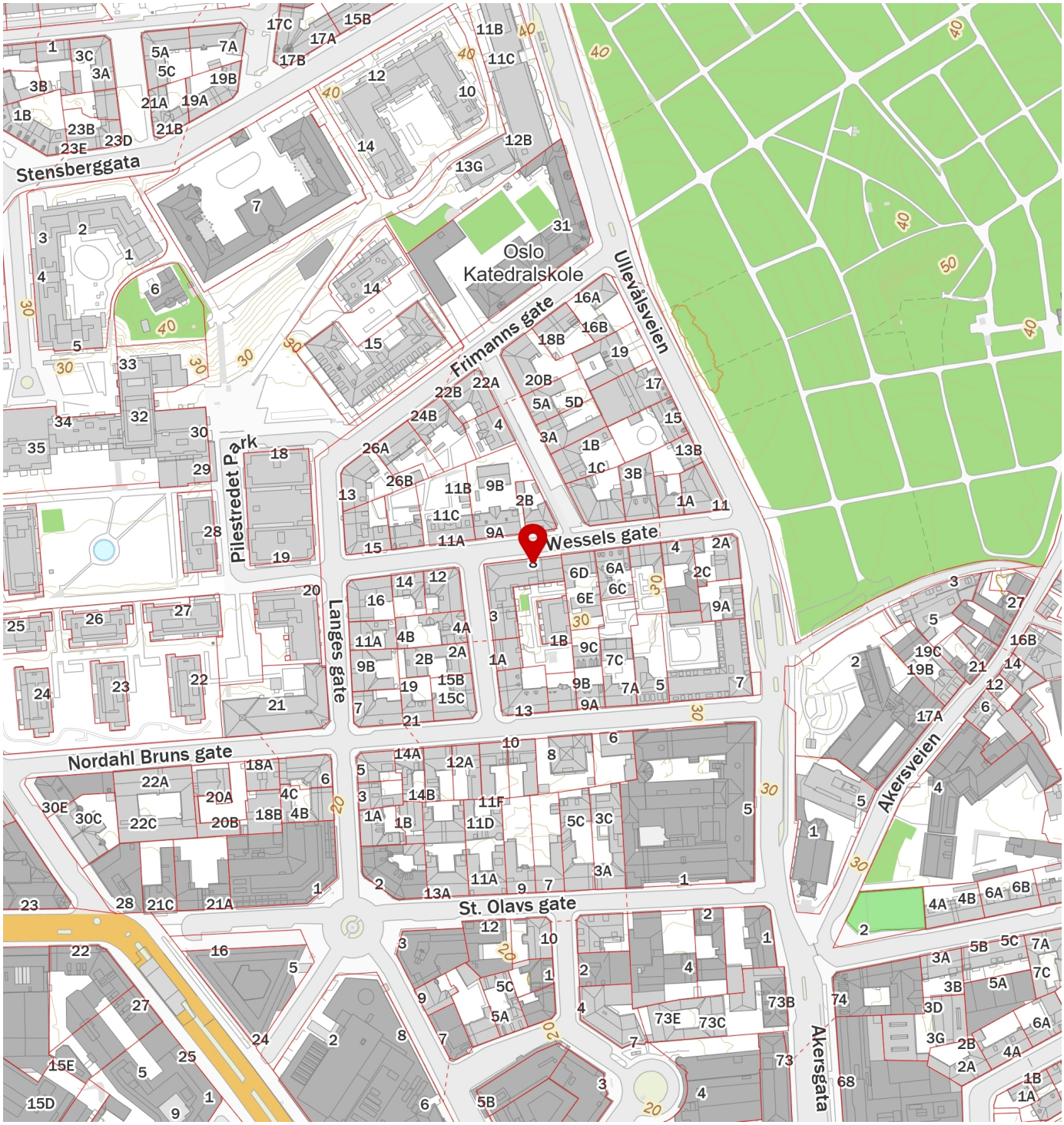

FINN

Innholdet i nabolagsprofilen er hentet fra ulike datakilder, og feil eller mangler kan forekomme. Vurderinger og sitater er innhentet på web og gir uttrykk for hvordan naboene vurderer nabolaget. FINN.no AS kan ikke holdes ansvarlig for feil/mangler i profilen. Copyright © Finn.no AS 2026



Gjensidige tilbyr tre ulike pakkeløsninger:

HUS

Pakken inneholder:

- **Boligkjøperforsikring** juridisk hjelp ved feil og mangler (kan beholdes opptil 5 år).

Forsikringer fra Gjensidige:

- **standard husforsikring** med mulighet til å oppgradere til Hus Pluss mot et tillegg.
- **Innbo Pluss** – dekker også skader ved flytting.
- **renteforsikring** – dekker boliglånsrente på nåværende bolig, hvis salget tar tid.

22 990,-

LEILIGHET

Pakken inneholder:

- **Boligkjøperforsikring** juridisk hjelp ved feil og mangler (kan beholdes opptil 5 år).

Forsikringer fra Gjensidige:

- **Innbo Pluss** – dekker også skader ved flytting.
- **renteforsikring** – dekker boliglånsrente på nåværende bolig, hvis salget tar tid.

Andel/Aksje: 10 990,-

Selveier: 12 990,-

HYTTE

Pakken inneholder:

- **Boligkjøperforsikring** juridisk hjelp ved feil og mangler (kan beholdes opptil 5 år).

Forsikringer fra Gjensidige:

- **standard hytteforsikring** med mulighet til å oppgradere til Hytte Pluss mot et tillegg.
- **Innbo Hytte Pluss** – dekker uhell i fritidsboligen.
- dekning for råte, skade-innsekter, mus og rotter.

19 900,-

Prisen for pakkene gjelder for ett år og betales av megler i forbindelse med oppgjøret av den nye boligen. Forsikringene **fornyes automatisk** etter det første året og du får beskjed om ny pris ca. 35 dager før den årlige fornyelsen.

Boligkjøperforsikring leveres av forsikringsselskapet Hiscox, med skadebehandling via Sedgwick.

HISCOX sedgwick

Har du spørsmål kan du kontakte oss på telefon **915 03 100** eller sende en e-post til boligkjoperpakken@gjensidige.no.

Skann QR-koden for å lese mer om Boligkjøperpakken.

Forsikringspakken tilbys kun av eiendomsmegleren som foretar salget av eiendommen, og kan kun kjøpes av privatpersoner. Boligkjøperforsikringen gjelder fra kontraktsmøte (maks 6 mnd. før overtakelse), mens de andre forsikringene gjelder fra du overtar boligen.

Horisontaltdelte tomannsboliger og rekkehus kan kun kjøpe leilighetspakken. Dersom det er behov for egen bygningsforsikring, må du kontakte Gjensidige. Boligkjøperpakkene kan ikke tilbys ved totalrenoveringsobjekter eller boliger over 500 kvm. Dersom du ikke kan eller ønsker å kjøpe en av boligkjøpespakkene, kan du velge å kjøpe boligkjøperforsikring som et enkeltstående produkt. Kontakt eiendomsmegleren for mer informasjon.

Eiendomsmegler sender Gjensidige informasjonen som er nødvendig for å inngå avtalen. Kontaktopplysningene dine kan brukes til å sende deg informasjon og markedsføring fra Gjensidige. Du kan reservere deg mot markedsføring på gjensidige.no eller ved å kontakte oss direkte.

Egenerklæring

Wessels gate 8, 0165 OSLO

12 Aug 2026

Informasjon om eiendommen

Adresse	Postadresse	Enhetsnummer
Wessels gate 8	Wessels gate 8	

Opplysninger om selger og salgsobjekt

Driver du med omsetning eller utvikling av eiendom?

☐ Ja ☒ Nei

Når kjøpte du boligen?

12.02.2019

Har du selv bodd i boligen?

☒ Ja ☐ Nei

Når og hvor lenge har eieren bodd i boligen? Hvis det er lengre perioder eieren ikke har bodd i boligen er det fint om du oppgir dette. Her kan du også oppgi annen relevant informasjon om eierskapet.

Siden 2019

Har du kjennskap til feil /t eller mangler ved borettslagets/sameiets fellesområder, som for eksempel garasje, ønsker vi at du oppgir dette når du svarer på spørsmålene i egenerklæringen.

Informasjon om eksisterende husforsikring

Protector Forsikring ASA-24, 1441722

Informasjon om selger

Selger

Saeedi, Haleh

Forbehold

Selger tar spesifikt forbehold om feil og mangler som er beskrevet i egenerklæringsskjemaet.

Boligkjøper anses å kjenne til forholdene som er omtalt i dette egenerklæringsskjemaet. Disse forholdene kan ikke gjøres gjeldende som feil eller mangler senere.

Boligkjøper oppfordres til å selv undersøke eiendommen grundig.

Våtrom

1 **Har det vært feil på bad, vaskerom eller toalettrom?**

☐ Ja ☒ Nei, ikke som jeg kjenner til

2 **Er det utført arbeid på bad, vaskerom eller toalettrom?**

☒ Ja ☐ Nei, ikke som jeg kjenner til

2.1.1 **Navn på arbeid**

Nytt arbeid

2.1.2 **Årstall**

2023

2.1.3 **Hvordan ble arbeidet utført?**

☒ Faglært ☐ Ufaglært

2.1.4 **Fortell kort hva som ble gjort av faglærte**

Byttet termostat

2.1.5 **Hvilket firma utførte jobben?**

Oslo Elektriker service

2.1.6 **Har du dokumentasjon på arbeidet?**

☒ Ja ☐ Nei

2.2.1 **Navn på arbeid**

Nytt arbeid

2.2.2 **Årstall**

2024

2.2.3 **Hvordan ble arbeidet utført?**

☒ Faglært ☐ Ufaglært

2.2.4 **Fortell kort hva som ble gjort av faglærte**

Bytte vask, toalett og benkeplate

2.2.5 **Hvilket firma utførte jobben?**

AE bygger AS

2.2.6 **Har du dokumentasjon på arbeidet?**

☒ Ja ☐ Nei

2.3.1 **Navn på arbeid**

Nytt arbeid

2.3.2 **Årstall**

2026

2.3.3 **Hvordan ble arbeidet utført?**

☒ Faglært ☐ Ufaglært

2.3.4 **Fortell kort hva som ble gjort av faglærte**

Ny dusjdør

2.3.5 **Hvilket firma utførte jobben?**

AE bygger AS

2.3.6 **Har du dokumentasjon på arbeidet?**

☒ Ja ☐ Nei

Tak, yttervegg og fasade

3 **Har det lekket vann utenfra og inn, eller er det sett andre tegn til fukt?**

☐ Ja ☒ Nei, ikke som jeg kjenner til

4 **I din leilighet, er det utført arbeid på tak, yttervegg, vindu eller annen fasade?**

☒ Ja ☐ Nei, ikke som jeg kjenner til

4.1.1 **Navn på arbeid**

Nytt arbeid

4.1.2 **Årstall**

2026

4.1.3 **Hvordan ble arbeidet utført?**

☒ Faglært ☐ Ufaglært

4.1.4 **Fortell kort hva som ble gjort av faglærte**

Byttet stoppeventil til vannet i taket ved badet. Dette ble gjort via borettslaget

4.1.5 **Hvilket firma utførte jobben?**

Gjort via borettslaget

4.1.6 **Har du dokumentasjon på arbeidet?**

☒ Ja ☐ Nei

Kjeller

5 **Har sameiet eller borettslaget hatt problemer med fukt, vann eller oversvømmelse i kjeller eller underetasje?**

☐ Ja ☒ Nei, ikke som jeg kjenner til

6 **Har leiligheten kjeller, underetasje eller andre rom under bakken?**

☒ Ja ☐ Nei

7 **Er det observert vann eller fukt i kjeller, krypkjeller eller underetasje?**

☐ Ja ☒ Nei, ikke som jeg kjenner til

8 **Er det utført arbeid med drenering?**

☐ Ja ☒ Nei, ikke som jeg kjenner til

Elektrisitet

9 **Har det vært feil på det elektriske anlegget?**

☐ Ja ☒ Nei, ikke som jeg kjenner til

10 **Er det utført arbeid på det elektriske anlegget?**

☒ Ja ☐ Nei, ikke som jeg kjenner til

10.1.1 **Navn på arbeid**

Nytt arbeid

10.1.2 **Årstall**

2024

10.1.3 **Hvordan ble arbeidet utført?**

☒ Faglært ☐ Ufaglært

10.1.4 **Fortell kort hva som ble gjort av faglærte**

Byttet to stikkontakter/deksler på to kontakter på kjøkken

10.1.5 **Hvilket firma utførte jobben?**

Ae bygger as

10.1.6 **Har du dokumentasjon på arbeidet?**

☒ Ja ☐ Nei

Rør

11 **Har eiendommen privat vannforsyning (ikke tilknyttet det offentlige vannettet), septik, pumpekum, brønn, avløpskvern eller liknende?**

☐ Ja ☒ Nei, ikke som jeg kjenner til

12 **Har det vært feil på utvendige eller innvendige avløpsrør eller vannrør?**

☐ Ja ☒ Nei, ikke som jeg kjenner til

13 **Er det utført arbeid på utvendige eller innvendige avløpsrør eller vannrør?**

☐ Ja ☒ Nei, ikke som jeg kjenner til

Ventilasjon og oppvarming

14 **Er det eller har det vært nedgravd oljetank på eiendommen?**

☐ Ja ☒ Nei, ikke som jeg kjenner til

15 **Har det vært feil på varmeanlegg eller ventilasjonsanlegg?**

☐ Ja ☒ Nei, ikke som jeg kjenner til

16 **Er det utført arbeid på varmeanlegg eller ventilasjonsanlegg?**

☒ Ja ☐ Nei, ikke som jeg kjenner til

16.1.1 **Navn på arbeid**

Nytt arbeid

16.1.2 **Årstall**

2026

16.1.3 **Hvordan ble arbeidet utført?**

☒ Faglært ☐ Ufaglært

16.1.4 **Fortell kort hva som ble gjort av faglærte**

Årlig rens av radiatorer

16.1.5 **Hvilket firma utførte jobben?**

Gjort via borettslaget

16.1.6 **Har du dokumentasjon på arbeidet?**

☒ Ja ☐ Nei

Skjevheter og sprekker

17 **Er det tegn på setningsskader eller sprekker i for eksempel grunnmur eller fliser?**

☐ Ja ☒ Nei, ikke som jeg kjenner til

18 **Har det vært feil eller gjort endringer på ildsted eller pipe?**

☐ Ja ☒ Nei, ikke som jeg kjenner til

Sopp og skadedyr

19 **Har det vært skadedyr i leiligheten?**

☐ Ja ☒ Nei, ikke som jeg kjenner til

20 **Har det vært skadedyr i fellesområdene til sameiet eller borettslaget?**

☐ Ja ☒ Nei, ikke som jeg kjenner til

21 **Har det vært mugg, sopp eller råte i boligen eller andre bygninger på eiendommen?**

☐ Ja ☒ Nei, ikke som jeg kjenner til

22 **Har det vært mugg, sopp eller råte i sameiet eller borettslaget?**

☐ Ja ☒ Nei, ikke som jeg kjenner til

Planer og godkjenninger

23 **Mangler leiligheten brukstillatelse eller ferdigattest?**

☐ Ja ☒ Nei, ikke som jeg kjenner til

24 **Har du bygd på eller gjort om kjeller, loft eller annet til boligrom?**

☐ Ja ☒ Nei

25 **Selges eiendommen med utleiedel som leilighet, hybel eller lignende?**

☐ Ja ☒ Nei

27 **Er det utført radonmåling?**

☐ Ja ☒ Nei, ikke som jeg kjenner til

28 **Er det andre forhold av betydning eller sjenanse for eiendommen eller nærområdet?**

☐ Ja ☒ Nei, ikke som jeg kjenner til

29 **Foreligger det planer eller bestemmelser som kan medføre endringer av felleskostnader eller fellesgjeld?**

☒ Ja ☐ Nei, ikke som jeg kjenner til

Hvilke planer? Hvor stor endring vil kostnadene og/eller gjelden medføre?

Det ligger et forslag inne om å etablere felles takterrasse i bygget og etablere franske balkonger i leilighetene. Det er ikke vedtatt, men oppe til diskusjon

30 **Er sameiet eller borettslaget er involvert i konflikter av noe slag?**

☐ Ja ☒ Nei, ikke som jeg kjenner til

Andre opplysninger

31 **Har ufaglærte utført arbeid som normalt bør utføres av faglærte? Du trenger ikke gjenta noe du allerede har nevnt.**

☐ Ja ☒ Nei, ikke som jeg kjenner til

32 **Har du andre opplysninger om boligen eller eiendommen utover det du har svart?**

☐ Ja ☒ Nei, ikke som jeg kjenner til

Boligselgerpakke

Boligen selges med boligselgerpakke

Boligselgerpakken består av boligselgerforsikring og tilstandsrapport fra Anticimex.

En boligselgerforsikring gir trygghet for selger og kjøper, og kan dekke feil og mangler som enten ikke er opplyst om eller det ikke var kjennskap til da salget ble gjennomført.

Forsikringen er tegnet i Gjensidige Forsikring ASA

Forsikringsnummer 65438563

Egenerklæringsskjema

Name

Haleh Saeedi

Date

2026-08-12

Identification

Haleh Saeedi

This document contains electronic signatures using EU-compliant PAdES - PDF Advanced Electronic Signatures (Regulation (EU) No 910/2014 (eIDAS))



Tilstandsrapport

Andelsleilighet

Wessels gate 8
0165 OSLO
Gnr./Bnr.: 208/811
Oslo kommune

Rapportdato: 20.08.2026
Befaringsdato: 18.08.2026
Referansenummer: 15085023

Areal

Leilighet
Bruksareal: 61 m² (BRA-i: 56 m²)

Totalt bruksareal: 61 m² (BRA-i: 56 m²)

Levert av Anticimex AS

Tlf: 41414128
www.anticimex.no
E-post: boliginspeksjoner.ost@anticimex.no

Utførende bygningssakkyndig:

John O. Ljungblom
40645987

Rapportens innhold

Tilstandsrapporten formidler den bygningssakkyndiges analyse, observasjoner og undersøkelser på en forbrukervennlig måte. Vurderingene er gjort uavhengig av oppdragsgiver og andre involverte parter. Rapporten er utarbeidet i henhold til forskrift til avhendingslova (tryggere bolighandel), gjeldende fra 1. januar 2022, med endringer fastsatt av Kommunal- og distriktsdepartementet 16. desember 2025, som trådte i kraft 17. desember 2025 og 1. januar 2026. For valg av tilstandsgrad gjelder de kriteriene som fremgår av NS 3600:2025+AC (heretter kun omtalt som NS 3600:2025). Se nærmere forklaring på siden «Forklaring av tilstandsgrader».

Norsk Standard 3600:2025 inneholder en rekke bestemmelser og tilleggsbestemmelser som går utover minstekravene i forskrift til avhendingslova (tryggere bolighandel). I utgangspunktet er bestemmelser og tilleggsbestemmelser som går utover minstekravene, ikke en del av denne tilstandsanalysen. Det er likevel valgt å inkludere enkelte tilleggsbestemmelser fra Norsk Standard 3600:2025, med mål om å gi forbrukeren en tilstandsrapport med høyere kvalitet og et bedre informasjonsgrunnlag før boligkjøp. En fullstendig oversikt over hvilke tilleggsbestemmelser fra NS 3600:2025 som medtas (i de tilfeller de er relevant/omfattes av undersøkelsesnivået for den aktuelle boligen), finnes på siden «Utfyllende oversikt over rapportens innhold» bakerst i rapporten. Dersom en bygningsdel ikke er beskrevet og tilstandsvurdert i sjekkpunktene som følger, inngår denne ikke i tilstandsanalysen.

Undersøkelsene som er gjort baseres på det som er synlig, med mindre det er angitt at målinger, boring eller stikkprøver skal utføres. Tepper, lette møbler og inventar flyttes dersom det vurderes som nødvendig for å undersøke bygningsdelen. Tyngre møbler og inventar flyttes ikke når de ikke vurderes å skjule vesentlige installasjoner eller innretninger, og det heller ikke foreligger andre grunner til å mistenke at flytting vil avdekke vesentlige forhold.

Risikoopplysninger

En risikoopplysning er den bygningssakkyndiges vurdering av et forhold, lagt frem på en tydelig og forbrukervennlig måte. Opplysningen beskriver sannsynlig årsak, forventede konsekvenser og et foreslått tiltak basert på den mest sannsynlige årsaken. Som hovedregel vil vedlikehold være mer kostnadseffektivt og bærekraftig enn reparasjon, og reparasjon mer bærekraftig enn utskifting. Bærekraft er derfor et sentralt prinsipp i valg av foreslått tiltak, i henhold til NS3600:2025. For rom eller bygningsdeler med tilstandsgrad 3 gis et sjablongmessig kostnadsanslag. I enkelte tilfeller kan en risikoopplysning avvike fra strukturen som nevnes i dette avsnittet, dersom dette vurderes som nødvendig for å sikre en forbrukervennlig fremstilling. Definisjonene av begrepene som nevnes over, baseres på NS3600:2025, med følgende utdypende forklaring:

Årsak er begrunnelse for valgt tilstandsgrad og hvilket kriterium som ligger til grunn

Forklaring: Når det registreres et avvik, symptomer på avvik, eller andre risikoforhold, beskrives dette som en del av risikoopplysningen. Denne delen av opplysningen redigjør for årsaken til valgt tilstandsgrad, og hvilket kriterium som ligger til grunn.

Konsekvens er hvilke følger tilstanden har fått eller kan få hvis det ikke gjøres tiltak eller utbedringer

Forklaring: Konsekvens er vurderingen av hvilke følger et avvik, symptomer på avvik, eller andre risikoforhold vurderes å ha medført, eller kan medføre hvis det ikke gjøres tiltak eller utbedringer. Eksempler på slike følger kan være at forholdet utvikler seg og fører til for eksempel at omfanget øker, at det oppstår følgeskader, økte reparasjonskostnader, eller behov for større tiltak eller utbedringer.

Utbedring / foreslått tiltak gjenoppretter eller ivaretar tiltenkt funksjon, eller motvirker en konsekvens

Forklaring: Når det foreslås et tiltak, må det tas høyde for at eksakte årsakssammenhenger eller omfang av forholdet i de fleste tilfeller ikke er kartlagt. En komplett kartlegging krever stort sett destruktive inngrep i konstruksjoner og ytterligere undersøkelser som må gjøres i sammenheng med en eventuell utbedring. Tiltaket som foreslås er gjort i et bærekraftøyemed, og kan derfor eksempelvis ikke sammenlignes med et pristilbud eller en håndverkeranbefaling, som normalt innebærer større utbedringer og utskiftninger for å oppfylle dagens forventning til moderne løsninger og forskriftskrav. En foreslått utbedring kan variere fra å utføre grunnleggende vedlikehold, enkle reparasjoner, til større arbeider, som utskifting av materialer eller komplett rehabilitering.

Sjablongmessig anslag er et forenklet kostnadsestimat på hva det vil koste å utbedre rom eller bygningsdeler som gis TG 3

Forklaring: Når det gis et sjablongmessig prisanslag, vil estimatet være forbundet med stor usikkerhet. Omfanget og eventuelle skjulte følgeskader oppdages som regel først ved nærmere undersøkelser. Anslaget er gitt i et bærekraftøyemed og baseres i hovedsak på lokale utbedringer, ikke nødvendigvis full utskiftning. Materialvalg, tilkomstforhold og behov for spesialkompetanse er andre forhold som kan påvirke kostnadsbildet i stor grad. Et sjablongmessig prisanslag gir derfor kun en grov indikasjon og må alltid følges opp med befaring av fagpersoner og detaljert kalkulasjon for å sikre et realistisk kostnadsbilde. Dersom den bygningssakkyndige vurderer det som umulig å gi et anslag uten at det først gjøres en ytterligere kartlegging av forholdet, vil tilstandsrapporten vise til behovet for dette. Dette gjøres for å redusere risikoen for spekulative estimater som kan vise seg å være misvisende.



Forklaring av tilstandsgrader

Tilstandsgrad (forkortet til TG) fastsettes for hvert rom eller hver bygningsdel og gir uttrykk for en forventet tilstand på en enkel og visuell måte. TG 0 og TG 1 anvendes når strakstiltak ikke vurderes som nødvendig, og kommenteres i utgangspunktet kun dersom det foreligger praktiske opplysninger som vurderes å være nyttige for leseren av rapporten. TG 2 og TG 3 kommenteres med en vurdering av sannsynlig årsak, konsekvens og foreslått tiltak når dette vurderes som mulig. Det gis et sjablonmessig anslag på hva det vil koste å utbedre rom eller bygningsdeler som gis tilstandsgrad 3. Rom eller bygningsdeler som ikke er mulig å undersøke gis TGIU (ikke undersøkt), og kommenteres etter forholdene. Forhold som kan innebære fare for helse, miljø og sikkerhet (HMS) kommenteres, men vurderes ikke med tilstandsgrad. Det samme gjelder også eksempelvis for elektriske anlegg, radon og branntekniske forhold. Mindre avvik uten vesentlig betydning omtales normalt ikke.

Vurderinger tar som hovedregel utgangspunkt i forskriftskrav eller normal byggeskikk som gjaldt på søknadstidspunktet for boligen, med mindre Forskrift til avhendingslova eller NS 3600:2025 angir et annet referansenivå. I tilfeller der en utførelse fraviker fra forhåndsgodkjente løsninger fra bygningsmyndighetene (preaksepterte ytelser), kan vurderingen av om valgt løsning likevel oppfyller relevante krav eller funksjoner baseres på en fremlagt analyse eller en egen analyse utført av den bygningssakkyndige. Egenanalyser inngår som en naturlig del av den bygningssakkyndiges vurdering. Dette innebærer derfor at en utførelse som fraviker fra normal byggeskikk eller preaksepterte ytelser likevel kan bli vurdert som et mindre avvik, der strakstiltak ikke anses nødvendig – med andre ord en TG1 uten videre kommentar. Bagatellmessige forhold uten vesentlig betydning omtales normalt ikke.

Valg av tilstandsgrad bygger på den bygningssakkyndiges samlede vurdering av rommet, bygningsdelen eller funksjonen som er vurdert. Vurderingen tar hensyn til en rekke forhold, som eksempelvis synlige symptomer, omfang, alder (der dette er relevant), om utførelsen fremstår fagmessig, byggteknisk erfaring, skjønn, lokale forhold, informasjon fra eier, fremlagt dokumentasjon og lignende. Tilstandsgrader fastsettes etter kriteriene i NS 3600:2025, med mindre særskilte forhold tilsier at en annen tilstandsgrad må benyttes. Bransjestandarden angir kriterier basert på en forutbestemt vurdering av risikonivået et gitt avvik typisk medfører. Siden vurdering av dagens tilstand og risiko baseres på en rekke faktorer som kan være unike for den enkelte bolig eller bygningsdel, vil en slik forutbestemt risikovurdering ikke alltid være representativ. Den endelige tilstandsgraden fastsettes derfor etter den bygningssakkyndiges samlede faglige vurdering av det helhetlige tilstands- og risikobildet som fremkommer på befaringsdagen, i hvert enkelt tilfelle.

TG 0 Ingen avvik (funksjonssvikt ikke oppdaget)

Tilstandsgrad 0 gis når bygningsdelen ikke har noen avvik. Bygningsdelen skal være tilnærmet ny, ikke vise tegn på slitasje og det skal være lagt frem dokumentasjon på faglig god utførelse. Det er ingen merknader til delen.

TG 1 Mindre eller moderate avvik (funksjonssvikt ikke oppdaget)

Tilstandsgrad 1 gis når bygningsdelen har mindre avvik. Bygningsdelen skal bare ha normal slitasje, og strakstiltak skal ikke anses som nødvendig. Graden kan også brukes når delen er ny, men der dokumentasjon på faglig god utførelse mangler.

TG 2 Vesentlige avvik (alder, slitasje, skader mv.)

Tilstandsgrad 2 gis når bygningsdelen har vesentlige avvik. Bygningsdelen skal enten ha feil utførelse, en skade eller symptomer på skade, sterk slitasje eller nedsatt funksjon. Graden gis når bygningsdelen trenger vedlikehold eller tiltak i nær fremtid.
Graden skal også brukes når delen er gammel og det er grunn til å varsle om faren for skader på grunn av alderen, eller når det er grunn til å overvåke delen spesielt på grunn av fare for større skader eller følgeskader.

TG 3 Store eller alvorlige avvik (strakstiltak nødvendig)

Tilstandsgrad 3 gis når bygningsdelen har store eller alvorlige avvik. Bygningsdelen har kraftige symptomer på forhold som man må regne med trenger utbedring straks eller innen kort tid. Graden skal også brukes ved påvist funksjonssvikt eller sammenbrudd.

Sjablongmessig prisanslag er gitt på generelt grunnlag og må ikke ses på som et pristilbud fra håndverker. Kostnader ved utbedring avhenger av personlige valg av utførelse og produkter. Markedspris på materialer, produkter og håndverkertjenester vil også innvirke på utbedringskostnaden. For bygningsdeler som er gitt TG3 settes et sjablongmessig prisanslag på utbedringskostnad for tilsvarende standard.

TG IU Ikke undersøkt

TG IU skal kun brukes unntaksvis. Hvis det ikke har vært mulig å undersøke bygningsdelen, for eksempel fordi krypekjelleren er uten inspeksjonsmulighet eller taket var tildekket med snø på undersøkelsestidspunktet, skal dette oppgis.

HMS Forhold som åpenbart kan medføre fare for helse, miljø og sikkerhet

Ikonet (i) benyttes til å rapportere om forhold som åpenbart kan medføre fare for helse, miljø og sikkerhet. Slike forhold vurderes ikke ved bruk av tilstandsgrader. Selv om det ikke er angitt tilstandsgrad, er HMS-opplysninger likevel viktige opplysninger som en kjøper må ta spesielt hensyn til.

Befarings- og eiendomsopplysninger

Befaring

Befaringsdato	18.08.2026
Referansenummer	15085023
Meglerforetakets oppdragsnummer	202-26-0292
Hjemmelshaver/selger	Haleh Saeedi
Bygningssakkyndig inspektør	John O. Ljungblom
Tilstede på befaringen	Haleh Saeedi
Utvendige snødekte flater	Nei
Utetemperatur	18 °C
Rapportdato	20.08.2026

Eiendomsopplysninger

Type objekt	Andelsleilighet
Gate/vei adresse	Wessels gate 8
Postnummer/sted	0165 OSLO
Kommune	0301 - Oslo
Gnr./Bnr.:	208/811
Seksjonsnr./Andelsnr.	1/205
Borettslag / Sameie	WESSEL STUDIO BORETTSLAG
Tomt	Eiet tomt: 819 m²

Bygninger på eiendommen

Bygningstype	Byggår	Tilbygg	Ombygging
Leilighet	1940		

Tomtebeskrivelse
Andelsleilighet beliggende i bydel St.Haugen, Oslo kommune. Utgang til bakgård opparbeidet med betongsteinlagte internveier, plenareal og diverse beplantning. Adkomst til boligen skjer via felles trappeoppgang, med tilgang til heis. Det er installert porttelefon tilknyttet de enkelte boenhetene.

Byggemåte
Leilighetsbygg oppført i 1940. Grunnmur og bærende konstruksjoner i hovedsak av betong. Bygget er oppført med kjeller. Yttervegger i hovedsak av betong/murkonstruksjon. Utvendige fasader med murpuss. Flatt takmtekket med papp/membran. (Taket er ikke besiktiget). Entrédør med kikkehull. Brannklasse B30 og lydklasse 40dB. Vinduer fra 2007 med to-lags glass og karmer/rammer av treverk utvendig kledd med metall. Boligen ventileres hovedsakelig gjennom et mekanisk balansert ventilasjonssystem.

Oppvarming
Oppvarming med radiatorer tilknyttet felles varmesentral samt elektrisk gulvvarme på bad.

Boligen inneholder
Entré, bad, åpen stue-kjøkkenløsning, soverom og walk-in-closet.

Sammendrag av boligens aktsomhetsforhold

Element	Status	Kontrollpunkt	Side	Sjablongmessig prisanslag
Våtrom - Med tilkomst fra entré.		Vanntett sjikt / membran i gulv og vegger	9	
		Tettesjiktets tilslutning til sluk	9	
		Sanitærutstyr og innredning	9	
		Fordelerskap og fordelerstammer	9	
Andre rom		Overflate gulv	10	
Yttervegger inkl. fasader		Fasader og konstruksjoner av mur, betong og lignende	10	

Areal

Beskrivelse av arealmåling og arealbegreper

I henhold til Forskrift til avhendingslova (tryggere bolighandel) er NS 3940:2023 Areal- og volumberegninger av bygninger er lagt til grunn for arealmålinger og arealbegreper i rapporten.

Arealbegreper

Internt bruksareal (BRA-i):	Bruksareal av boenheten innenfor omsluttende vegger. Bruksenheten kan bestå av flere boenheter.
Eksternt bruksareal (BRA-e):	Bruksareal av alle rom som ligger utenfor boenheten/boenhetene, men som tilhører denne/disse.
Innglasset balkong (BRA-b):	Bruksareal av innglasset balkong tilknyttet boenheten. I begrepet inngår også veranda eller altan.
Totalt bruksareal (BRA):	Summen av BRA-i, BRA-e og BRA-b.
Terrasse- og balkongareal (TBA):	Areal av terrasser og åpne balkonger tilknyttet boenheten. I dette arealet inngår også åpen veranda eller altan mv.

Måleverdige arealer

Et areal er måleverdig når vilkår for fri høyde (høyde på minst 1,90 meter med en lengde og bredde på minst 0,60 x 0,60 meter), tilgjengelighet og permanent gangbart gulv oppfylles. I etasjer med skråtak gjelder egne bestemmelser. Ved nødvendige åpninger i etasjeskiller for trapp, måles kun det arealet som opptas av trappen. I etasjen under måles gulvet uten hensyn til trappen. Sjakter, heiser, skorsteiner, innvendige søyler og lignende er unntak og skal måles selv om de ikke oppfyller disse vilkårene og uansett om de har åpning i gulv, tilgjengelighet eller ikke.

Arealer med lav himlingshøyde

Ikke måleverdig gulvarealer som skyldes skråtak og lav himlingshøyde, opplyses som areal med lav himlingshøyde (ALH). ALH opplyses sammen med bruksareal (BRA) og summeres til gulvareal (GUA). Dersom en bolig har arealer bak knevegger som ikke er måleverdige, er disse ikke medtatt som areal med lav himlingshøyde (ALH).

Fysisk oppmåling og kontrollmåling

Det gjøres oppmerksom på at arealopplysninger i denne rapporten er basert på en fysisk oppmåling, og kan avvike fra arealopplysninger basert på byggemeldte tegninger. Dersom det ikke er fremlagt byggemeldte tegninger for boligen, vil den bygningssakkyndige i de fleste tilfeller ikke kunne måle opp skjulte sjakter o.l. Sjakter som betjener flere bruksenheter eller andre formål, for eksempel avfallssjakter, medtas ikke i boligens bruksareal. Det gjøres spesielt oppmerksom på at kontrollmåling av arealer krever kunnskap om bestemmelsene i NS 3940:2023. Dette betyr at kontrollmåling i de fleste tilfeller kun kan utføres av personer med spesialkompetanse. For eksempel vil boenhetens totale bruksareal (BRA) alltid være større enn summen av arealene fra hvert enkelt rom. Dette er på grunn av at boenhetens totale bruksareal inneholder også arealer for innvendige vegger.

Lovlighet

Rommenes bruk kan være i strid med byggteknisk forskrift og mangle godkjenning i kommunen for den aktuelle bruken, men likevel være måleverdig. Eventuelle ulovligheter er derfor uten betydning for klassifisering og oppmåling av måleverdige arealer. Vurderingene av arealene er basert på observasjoner gjort på befaringstidspunktet. Dersom den bygningssakkyndige avdekker åpenbare ulovligheter, for eksempel ulovlig bruksendring, opplyses dette under rapportens avsnitt om vurdering av lovlighetsforhold. Det er de siste byggemeldte tegningene, og at disse er godkjente av bygningsmyndighetene som er sikre holdepunkter for om det formelle og juridiske er i orden. Det gjøres spesielt oppmerksom på at den bygningssakkyndige ikke er ansvarlig for å innhente godkjente tegninger. Dersom godkjente tegninger ikke fremlegges, hefter det derfor en usikkerhet med lovligheten som en kjøper må ta spesielt hensyn til. Konsekvensene kan i enkelte tilfeller være betydelige.

Skjønnsvurderinger

I de tilfeller vurderingen til den bygningssakkyndige er basert på en klar skjønnsvurdering, opplyses dette. Når oppmåling krever at den bygningssakkyndige fastslår tykkelsen på vegger eller andre fysiske skiller, som ikke lar seg måle på en praktisk måte, beregnes dette etter beste evne. I de tilfeller en bolig ikke innehar alle hovedfunksjoner (stue, kjøkken, soverom, bad og toalett) vil hovedbygningen likevel vurderes som en boenhet. Arealet av innglassede terrasser, plattinger og lignende, klassifiseres som innglasset balkong (BRA-b) selv om begrepet balkong er definert som en bygningsdel uten understøttelse til bakken



Arealberegninger

	Bruksareal (BRA)				
Leilighet	Internt bruksareal (BRA - i)	Eksternt bruksareal (BRA - e)	Innglasset balkong (BRA - b)	SUM Etasje	Terrasse- og balkongareal (TBA)
2. Etasje	56			56	
	Entré, bad, åpen stue-kjøkkenløsning, soverom og walk-in-closet.				
Kjelleretasje		5		5	
		Kjellebod.			
SUM	56	5		61	
	Total bruksareal: 61 m²				

Kommentar til arealmålingen

Takhøyden i leiligheten er målt fra 2,23 meter takhøyde ved entré og opptill 2,73 meter takhøyde ved stue/kjøkken.

Leiligheten disponerer en bod oppmålt til 5m2 (BRA-e). Adkomst til etasjen via felles trappegang og heis. Tilkomst via felles bodområde.

Kontroll av fremlagt dokumentasjon

I forkant av befaringstidspunktet bes eier å gjøre klar og fremlegge dokumentasjon som er relevant for tilstandsvurderingene av boligen, dersom slik dokumentasjon finnes. Dokumentasjon etterspørres i henhold til krav som gis i Forskrift til Avhendingslova, men kun deler av bestemmelsene som gis i NS 3600:2025. Som et eksempel på slik fravikelse, vil manglende dokumentasjon på våtrom ikke vurderes med tilstandsgrad, siden standardens tilleggsbestemmelse «A.2.1.9.1 Dokumentasjon av vanntett sjikt» ikke inngår i denne rapporten. Energiattest etterspørres ikke, da denne normalt utarbeides senere i salgsprosessen og har begrenset relevans for tilstandsanalysen. En fullstendig oversikt over hvilke tilleggsbestemmelser fra NS 3600:2025 som medtas (i de tilfeller de er relevant/omfattes av undersøkelsesnivået for den aktuelle boligen), finnes på siden «Utfyllende oversikt over rapportens innhold» bakerst i rapporten.

Det er i utgangspunktet kun dokumentasjon som fremlegges på befaringstidspunktet som blir kontrollert, og den bygningssakkyndige har ikke ansvar for innhenting av dokumentasjon som ikke blir fremlagt på befaringsdagen. Manglende, ufullstendig eller foreldet dokumentasjon kan påvirke rapportens presisjon og omfang. Den bygningssakkyndige har ikke ansvar for å kontrollere om innholdet i dokumentasjonen er korrekt. Fremlagt dokumentasjon brukes som støtte der den vurderes å tilføre nyttig informasjon. Enkelte vurderinger avhenger i stor grad på om forholdet kan dokumenteres eller ikke. Dette gjelder spesielt for vurdering av eventuelle lovlighetsmangler, elektriske anlegg, radon og branntekniske forhold. I slike tilfeller, og andre tilfeller hvor dokumentasjon er en del av vurderingen, opplyses dette normalt under de gjeldende sjekkpunktene i rapporten, ikke i tabellen nedenfor. I tabellen nedenfor angis det i utgangspunktet kun hvorvidt dokumentasjon er fremlagt eller ikke fremlagt, eventuelt en henvisning til de deler av rapporten hvor vurderingen er foretatt.

Type dokumentasjon	Kommentar
Egenerklæringsskjema	Fremlagt egenerklæringsskjema signert og datert 12.8.2026.
Byggetegninger for boligen (situasjonsplan, plan-, snitt og fasadetegninger)	Ingen byggetegninger ble fremlagt på befaringsdagen.
Ferdigattest eller midlertidig brukstillatelse	Fremlagt ferdigattest vedrørende bruksendring, datert 18.12.2008.
Eventuelle service- og tilsynsrapporter	Ikke fremlagt på befaringsdagen.
Dokumentasjon på/om arbeider utført de siste fem år er utført av håndverkere	Fremlagt faktura vedrørende montere benkeplate, datert 19.6.2024. Fremlagt garantibevis vedrørende installasjon waterguard, datert 10.7.2026. Fremlagt faktura vedrørende installasjon av dusj dører og silikonerer hjørner.Installere benkeplate, bytte kjøkkenvask, installere vannstoppanlegg, datert 19.8.2026.
Dokumentasjon av våtrom (arbeider, utførelse, funksjonstesting og lignende)	Ikke fremlagt på befaringsdagen.
FDV-dokumentasjon (forvaltning, drift og vedlikehold)	Ikke fremlagt på befaringsdagen.
Samsvarserklæring(er) på elektriske anlegg/arbeider (utført etter år 1999) og eventuelle tilsynsrapporter knyttet til elektriske anlegg	Det er fremlagt 1 stk. samsvarserklæringer i forbindelse med diverse arbeider utført i perioden 2023. For vurdering av eventuelle manglende samsvarserklæringer vises det til rapportens avsnitt «Forenklet vurdering av elektrisk anlegg». Dersom det fremkommer opplysninger om at hele eller deler av el-anlegget mangler samsvarserklæring, eller det avdekkes åpenbare tegn på dette, redegjøres det for dette og de konsekvensene dette medfører i nevnte avsnitt.

Rapport

Våtrom - Med tilkomst fra entré.

Bad fra omkring 2007 oppgradert med flis på flis ved gulv omkring 2009. Flislagt gulv med gulvvarme. Flislagte vegger. Nedsenket himling med malt flate. Vegghengt servantskap med skuffer. Ovenpåliggende benkeplate og servant med ett-greps armatur. Innmurt speil og på vegg over servant. Sideskap. Vegghengt toalett med innebygget sisterne. Dusj på gulv i hjørnet. Dusjbatteri tilkoblet hånddusj. Dusjvegg og dør av glass. Opplegg for vaskemaskin. Mekanisk avtrekksventilasjon med fraluftsventil plassert i himling. Fordelerskap for rør-i-rør med stoppekraner plassert i himling. Vannrør av typen rør-i-rør. Avløpsrør av plast.

TG 1 Følgende sjekkpunkter er vurdert, uten at det er oppdaget vesentlige, store eller alvorlige avvik:

Overflater himling - Overflater vegger - Overflater gulv - Fallforhold rundt sluk - Lekkasjesikkerhet - Vannrør - Avløp (inkl. sluk) - Slukets tilkomstmulighet for rengjøring - Plassering av sluk og avrenningsmuligheter - Ventilasjon - Utført kontroll i tilliggende konstruksjon

TG 1	Utført kontroll i tilliggende konstruksjon	Det er foretatt hulltaking og utført fuktmåling med egnet instrument i veggkonstruksjon fra tilstøtende rom i walk-in-closet. Målingen gir kun et øyeblikksbilde og kan endre seg f.eks. med årstider, fukt- og temperaturforhold. Relativ fuktighet ble målt til 29.4 prosent, ved 27.9 celsius med duggpunkt på 8.5 celsius. Det ble ikke registrert forhøyet fuktnivå.
TG 2	Vanntett sjikt / membran i gulv og vegger	Vanntett sjikt har en alder som tilsier at fremtidig funksjon er usikker. Konsekvensen er at bygningsdelen erfaringsmessig har risiko for nedsatt funksjon, utettheter eller andre aldersrelaterte problemer. Bygningsdelen er skjult, så den faktiske tilstanden og dagens tettefunksjon er ukjent. Foreslått tiltak er videre overvåking, slik at komplett utskiftning kan iverksettes når dette viser seg å være nødvendig.
	Tettesjiktets tilslutning til sluk	Overgang mellom sluk og vanntett sjikt er uoversiktlig. Konsekvensen er at det derfor ikke kan verifiseres at utførelsen er korrekt, eller at lekkasjesikkerheten er ivaretatt. Foreslått tiltak er videre undersøkelser for å kartlegge dagens tilstand og avdekke om det er behov for utbedring eller lignende tiltak.
	Sanitærutstyr og innredning	Drenering fra innebygget toalettsisterne er ikke registrert. Det fremkommer informasjon om at det er montert sealingbag som alternativ sikring mot lekkasje. Forholdet er ikke videre undersøkt i denne rapporten.
	Fordelerskap og fordelerstammer	Fordelerskap har åpninger/utettheter til omsluttende veggkonstruksjon. Det er ikke registrert at fordelerskap har ikke avrenning til rom med sluk, eller tilsvarende sikring mot fuktskader. Konsekvens kan være at eventuelle lekkasjer fra fordelerskapet ikke synliggjøres, og kan medføre risiko for fuktskader i tilliggende bygningsdeler. Foreslått tiltak er lokal utbedring.



Tettesjiktets tilslutning til sluk - Sluk bad

Kjøkken

Åpen kjøkkenløsning. Kjøkkeninnredning fra omkring 2007 oppgradert med ny benkeplate av treverk og nedfelt induksjonsplatetopp omkring 2026. Nedfelt oppvaskkum med ett-greps armatur. Slette fronter. Fliser mellom kjøkkenbenk og overskap. Stikkontakter på vegg. Benkeskapsbelysning under overskap. Integrerte hvitevarer med stekeovn og oppvaskmaskin under benk. Kjøleskap med frysedel. Ventilator i overskap. Mikrobølgeovn i overskap. Vannrør av typen rør-i-rør. Avløpsrør av plast. Automatisk lekkasjestopper.

TG 1 Følgende sjekkpunkter er vurdert, uten at det er oppdaget vesentlige, store eller alvorlige avvik:

Vannrør - Avløpsrør - Ventilator - Innredning

TG 1	Innredning	Innredningen har stedvis bruksmerker og mindre tegn til slitasje med noe svelling i nederkant av fronter. Forholdet vurderes som estetisk og uten funksjonelle konsekvenser.

Tekniske anlegg

Vannrør med rør-i-rør. Fordelerskap med stoppekraner i himling på bad. Avløpsrør av plast. Stakeluke er ikke lokalisert, og derfor heller ikke undersøkt. Det er ikke kjent om stakeluke er etablert. Automatisk vannstopper med fuktsensor på kjøkken. Leiligheten er tilknyttet felles varmtvann. Leiligheten er oppvarmet med radiatorer tilkoblet varmesentral. Balansert ventilasjon med ventilasjonsaggregat plassert utenfor boenhet.

TG 1	Følgende sjekkpunkter er vurdert, uten at det er oppdaget vesentlige, store eller alvorlige avvik:	
	Innvendig stoppekran - Vannbåren varme (radiatorer, vannbåren gulvvarme, o.l.)	
TGIU	Innvendig stakeluke	Innvendig stakeluke er ikke påvist inne i boenheten. Det er ikke kjent om stakeluker eller tilsvarende stakepunkter er prosjektert og etablert i bygningens fellesarealer. Det vurderes at boenheten likevel har tilgjengelige stakepunkter gjennom sluk og øvrige komponenter tilknyttet avløpssystemet, men hvordan disse vil fungere i en faktisk brukssituasjon er ikke kjent. TGIU er valgt fordi fullverdig kontroll av stakemuligheter forutsetter spesialkompetanse på rørsystemer.
	Mekaniske ventilasjonsanlegg (utover det som nevnes under andre sjekkpunkter)	Anlegget er felles for flere boenheter, og er derfor ikke en del av undersøkelsene i denne rapporten. Funksjonen er vurdert indirekte under andre sjekkpunkter i rapporten. Ifølge eier tilfaller vedlikeholds- og utbedringskostnader knyttet til felles mekanisk ventilasjonsanlegg sameiet/borettslaget.

Andre rom

Gulvflater belagt med fliser ved entré og parkett i andre rom. Veggflater med slette malte flater og fliser ved soverom. Himlingsflater med slette malte flater. Slette innerdører og skyvedører. Skyvedører av glass til walk-in-closet. Mekanisk balansert ventilasjon.

TG 1	Følgende sjekkpunkter er vurdert, uten at det er oppdaget vesentlige, store eller alvorlige avvik:	
	Overflate himling - Overflate vegg - Innerdører - Ventilasjon	
TG 2	Overflate gulv	Gulvets overflatemateriale har tegn til noe svelleskader på stue/kjøkken og soverom mot yttervegger. Overflatesøk med fuktindikasjonsinstrument ble gjennomført, uten at det ble registrert forhøyede verdier. Eksakt årsak er ukjent. Konsekvens er at det kan foreligge bakenforliggende skader som ikke lar seg oppdage ved visuell inspeksjon. Foreslått tiltak er videre overvåking, slik at lokal reparasjon eller utskiftning kan iverksettes når dette blir nødvendig.

Etasjeskiller og gulv på grunn (skjevhetsmåling)

Etasjeskiller av betong. Målingene er utført som stikkprøver og gir ingen garanti for at det ikke finnes skjevheter som ikke er avdekket. Høydeforskjeller er målt med laser på fem utvalgte punkter i rom som er målt, hvor lokale høydeforskjeller er vurdert innenfor en lengde på to meter. Total høydeforskjell i boligens rom er ikke undersøkt eller målt. Det presiseres også at målingen ble gjort mens boligen var møblert, noe som medfører visse begrensninger. Målingene er foretatt i en eldre bygning, hvor skjevheter er langt mer påregnelige enn i nyere bygg.

TG 1	Følgende sjekkpunkter er vurdert, uten at det er oppdaget vesentlige, store eller alvorlige avvik:	
	2. Etasje	
TG 1	2. Etasje	På stue/kjøkken er det på tilfeldige punkter målt lokale høydeforskjeller opptil 8 mm. På soverom er det på tilfeldige punkter målt lokale høydeforskjeller opptil 4 mm. Stikkprøvene som er utført har ikke avdekket vesentlige skjevheter.

Yttervegger inkl. fasader

Boligen har yttervegger i betong/murkonstruksjoner. Utvendige fasader med murpuss.

TG 2	Fasader og konstruksjoner av mur, betong og lignende	Skråriss/vertikalriss observeres stedvis i overflaten. Eksakt årsak er ukjent, men kan tyde på setninger eller bevegelser i grunnen. Konsekvens kan være ytterligere forverring av forholdet, hvis ikke utviklingen stoppes. Foreslått tiltak er at en fagkyndig med spesialkompetanse bør kartlegge og vurdere forholdet for borettslaget, slik at årsak, omfang og eventuelle nødvendige tiltak blir avklart.

Vinduer og ytterdører

Entrédør med kikkehull. Brannklasse B30 og lydklasse 40dB. Vinduer fra 2007 med to-lags glass og karmer/rammer av treverk utvendig kledd med metall.

TG 1 Følgende sjekkpunkter er vurdert, uten at det er oppdaget vesentlige, store eller alvorlige avvik:

Vinduer og omramming - Ytterdører og omramming

Forenklet vurdering av elektrisk anlegg

Avklaring om det har vært gjennomført tilsyn

Det er forsøkt å finne ut når det lokale el-tilsynet sist gjennomførte tilsyn, og hva som var resultatet av tilsynet. Hvis det foreligger tilsynsrapport fra det lokale el-tilsyn som er mindre enn fem år gammel, og uten at det er gjort endringer på anlegget siden rapporten ble utarbeidet, vurderes det elektriske anlegget i hovedsak på bakgrunn av denne tilsynsrapporten:

Foreligger det el-tilsynrapport (som er nyere enn fem år):

Nei.

Forenklet vurdering av det elektriske anlegget

I tillegg til vurderingen over, er det gjennomført en forenklet vurdering av det elektriske anlegget. Denne vurderingen omfatter ikke funksjonstesting, målinger, demontering (for eksempel av downlights og deksler) eller lignende utvidede kontroller. Det presiseres at den bygningssakkyndige ikke er en kvalifisert elektrofaglig person. Vurderingen er i hovedsak begrenset til undersøkelsene som beskrives i Forskrift til avhendingslova (tryggere bolighandel) § 2-18, og består av en rekke spørsmål til eier, vurdering om arbeid utført etter 1999 er dokumentert med samsvarserklæring og visuelle observasjoner gjort av den bygningssakkyndige.

Spørsmål stilt til eier

Er eier tilgjengelig for å besvare spørsmål om det elektriske anlegget:

Ja, eier er tilgjengelig og har svart på spørsmål om el-anlegget.

Når ble det elektriske anlegget installert, eller siste gang totalt rehabilitert:

El-anlegget er fra boligens byggeår/oppføringstidspunkt, men det er gjort enkelte oppgraderinger i ettertid.

Er du kjent med at det er utført arbeider på det elektriske anlegget (etter 1999) hvor samsvarserklæring mangler, eller oppdaget åpenbare tegn på dette?

Det mangler samsvarserklæring for deler av det elektriske anlegget, for eksempel arbeider utført på nyanlegg/ombyggingsår. En samsvarserklæring skal blant annet dokumentere hvem som har utført arbeidet, hva som er gjort, og bekrefte at arbeidet er utført i henhold til gjeldende sikkerhetskrav. Konsekvens er at det derfor hefter en usikkerhet rundt disse forholdene. Forholdet må kartlegges videre av fagkyndige.

Forekommer det at sikringer løses ut:

Nei.

Har det vært brann, branntilløp eller varmgang i anlegget:

Nei.

Finnes det kursfortegnelse, og er antallet sikringer i samsvar med denne:

Nei. Konsekvens av manglende kursfortegnelse er blant annet at det kan medføre utfordringer med å identifisere riktige kurser, foreta vedlikehold eller oppgraderinger, og er et forskriftsmessig krav for dokumentasjon av det elektriske anlegget.

Kjenner du til om ufaglærte har utført arbeider på det elektriske anlegget?

Nei.

Er du kjent med feil eller mangler ved elektriske varmekilder (panelovner, elektrisk gulvvarme og lignende) eller boligens hvitevarer:

Nei.

Kjenner du til andre forhold/feil med det elektriske anlegget?

Nei.

Observasjoner gjort av den bygningssakkyndige

Hvor er sikringsskap plassert, er sikringsskapet tilgjengelig, og hvilken type sikringer har boligen:

Sikringsskap plassert i entré.
Anlegget er sikret med automatsikringer.

Er det synlige tegn på om plugg (stikkontakt) til varmtvannsbereder er brunsvidd, eller andre tegn til termiske skader:

Ikke relevant.

Er det observert elektriske kabler som ikke er tilstrekkelig festet:

Nei.

Er det synlig tegn på utette kabelinnføringer i inntak og/eller sikringsskap:

Nei.

Er det observert åpenbare ufagmessigheter på synlige deler av anlegget:

Nei.

Er det observert andre nevneverdige forhold ved boligens elektriske anlegg:

Nei.

Avklaring av behov for videre kontroll

Basert på opplysninger fra eier, vurdering av dokumentasjon og den bygningssakkyndiges observasjoner er det gjort en samlet vurdering om det er behov for kontroll av det elektriske anlegget av en kvalifisert elektrofaglig person. Kun fagpersoner med nødvendige kvalifikasjoner kan utføre vurderinger av elektriske anlegg og utstyr. Dersom det gis en oppfordring om å gjennomføre slike tilleggsundersøkelser i avsnittet under, er dette en viktig opplysning som en kjøper må ta spesielt hensyn til.

Er det behov for en utvidet kontroll av det elektriske anlegget:

Ja. Det er registrert forhold som tyder på behov for at en kvalifisert elektrofaglig person gjennomfører en utvidet kontroll av det elektriske anlegget. Det er kun en slik tilleggsundersøkelse som kan gi en fullstendig oversikt over tilstanden, eventuelle feil og mangler, og hvilke tiltak som kan være nødvendige.



Forenklet vurdering av lovlighets- og branntekniske forhold

Forenklet vurdering av lovlighetsforhold

I de tilfeller det fremlegges byggetegninger som er godkjente hos bygningsmyndighetene, foretas det en forenklet vurdering av lovlighetsforhold knyttet til dagens bruk av boligens arealer. Det er de siste byggemeldte tegningene, og at disse er godkjente av bygningsmyndighetene, som er sikre holdepunkter for om det formelle og juridiske er i orden. Den bygningssakkyndige har ikke ansvar for å innhente tegninger, ferdigattest eller lignende dokumenter. Dersom sist godkjente tegninger ikke fremlegges, er samsvaret mellom faktisk bruk og byggetillatelsen ikke undersøkt. I slike tilfeller hefter det en usikkerhet med lovligheten som en kjøper må ta spesielt hensyn til. Rom som var godkjent for varig opphold da boligen ble bygget, oppfyller ikke nødvendigvis forskriftskrav på befaringstidspunktet, uten at dette er kommentert eller undersøkt videre. Hvis det avdekkes at boligen har åpenbare ulovligheter, for eksempel åpenbare ulovlige bruksendringer, opplyses dette – uavhengig om byggetegninger fremlegges eller ikke.

Er det samsvar mellom faktisk bruk av arealer og romklassifisering slik dette fremkommer av fremlagte byggetegninger?

Byggetegninger som viser romklassifisering er ikke fremlagt på befaringstidspunktet. Konsekvensen er at arealenes bruk med hensyn til lovlighet, herunder samsvar mellom faktisk bruk og byggetillatelsen, ikke har vært mulig å undersøke.

Har boligen utleiedel (egen boenhet), hvis ja, er denne byggemeldt og godkjent:

Ikke relevant.

Kjenner eier til om det har vært utført søknadspliktige inngrep i bærende konstruksjoner som ikke er dokumentert:

Nei.

Er det registrert andre tegn på åpenbare forhold som kan påvirke lovlighet:

Nei.

Avklaring av behov for videre kontroll av lovlighetsforhold

Basert på de forenklede undersøkelsene beskrevet ovenfor er det gjort en samlet vurdering av konsekvensene ved at behovet for en utvidet kontroll av boligens lovlighetsforhold vurderes.

Er det behov for utvidet kontroll av boligens lovlighetsforhold?

På bakgrunn av at det ikke er fremlagt byggetegninger, er samsvaret mellom dagens bruk og byggetillatelsen ikke undersøkt. Det anbefales derfor alltid på et generelt grunnlag at dette undersøkes, selv om det ikke er oppdaget åpenbare tegn på ulovligheter.

Branntekniske forhold

Det er foretatt en forenklet vurdering av boligens branntekniske forhold opp mot dagens byggtekniske forskrift (på befaringstidspunktet). Det legges vekt på at den bygningssakkyndige ikke er brannsakkyndig. Vurderingen omfatter derfor ikke detaljerte kartlegginger av brannskillende konstruksjoner eller funksjonstesting av detektor og annet brannteknisk utstyr, og baseres kun på visuelle vurderinger av åpenbare forhold, eiers informasjon og dokumentasjon som fremlegges.

Er det fremlagt et brannkonsept eller annen dokumentasjon av branntekniske forhold:

Nei.

Har boligen godkjent slukkeutstyr:

Ja.

Har boligen tilstrekkelig røykvarsling/deteksjon:

Ja.

Er det avdekket åpenbare feil eller mangler med brannskillende konstruksjoner, eller tegn på at boligen ikke er delt opp i branneller etter gjeldende byggteknisk forskrift (på befaringstidspunktet):

Nei.

Kjenner eier til om det er utført søknadspliktige arbeider på brannskillende konstruksjoner hvor dokumentasjon mangler:

Nei.

Oppfyller boligen krav til rømningsveier:

Ja.

Er det montert komfyrvakt for kjøkkeninstallasjoner der dette er et krav:

Nei, komfyrvakt er ikke montert på kjøkken. Det anses som sannsynlig at det foreligger krav om komfyrvakt i boligen. Vurderingen baserer seg på alderen til relevante el-installasjoner. Forholdet påvirker brannsikkerheten, og må kartlegges av en kvalifisert elektrofaglig person.

Avklaring av behov for videre kontroll av brannsakkyndige

Basert på de forenklede undersøkelsene beskrevet ovenfor er det gjort en samlet vurdering av konsekvensene ved at behovet for en utvidet kontroll av boligens branntekniske forhold vurderes.

Er det behov for en utvidet kontroll av boligens branntekniske forhold?

Det er registrert forhold som krever tiltak. Likevel vurderes det ikke som nødvendig at en person med brannfaglig spesialkompetanse foretar en utvidet vurdering, så lenge tiltakene gjøres. Tiltakene som anses nødvendige er beskrevet under de aktuelle punktene.

Forenklet vurdering av radon- og geologiske forhold

Radon

Radon er en gass som finnes i enkelte bergarter og løsmasser, og kan trenge inn i bygninger fra grunnen. Langvarig eksponering for høye radonverdier innendørs kan medføre helserisiko. Vurderingen baserer seg kun på informasjon og eventuell dokumentasjon som legges frem av eier. Målinger av boligens radonnivåer gjøres over lange tidsperioder, og er ikke en del av denne analysen.

Er radonundersøkelser vurdert til å være aktuelt for boligen eller ikke:

Ja. Med tanke på boligens plassering i bygget (nærhet til terrenget) vurderes radon og radonundersøkelser som aktuelt.

Er det gjennomført radonmåling(er) i boligen:

Nei. Eier opplyser at radonmåling ikke er utført i boligen, og det er derfor usikkert om radonnivåene er innenfor anbefalt grense.

Er boligen prosjektert etter TEK10 eller nyere (tidspunktet når krav til radonsperre og andre radonforebyggende tiltak ble innført):

Boligen er oppført før krav om radonsperre og andre forebyggende tiltak ble innført. Grunnet oppføringstidspunktet til boligen vurderes det som sannsynlig at boligen har begrenset gasstetthet mot grunnen.

Er radonnivå kartlagt i de deler av boligen som er utleid, eller beregnet for utleie:

Ikke relevant.

Avklaring av behov for å gjennomføre radonundersøkelser/tiltak

Basert på de forenklede undersøkelsene beskrevet ovenfor er det gjort en samlet vurdering av konsekvensene ved at behovet for en utvidet kontroll av boligens radonforhold vurderes.

Er det behov for en utvidet kontroll av radonforhold i boligen?

Ja. Det er registrert forhold som tyder på behov for en utvidet undersøkelse av radonforhold i boligen. Det er kun målinger og eventuelle tilleggsundersøkelse av personer med spesialkompetanse som kan gi en fullstendig oversikt over forholdet og hvilke tiltak som kan være nødvendige.

Geologiske forhold

Det er foretatt en forenklet vurdering av geologiske forhold for eiendommen i henhold til NS 3600. Kommunale datasett er ikke innhentet og inngår derfor ikke i denne analysen. Vurderingen har bestått i å avklare om boligen er registrert innenfor aktsomhetsområder for flom eller skred, basert på gjennomgang av tilgjengelige datasett fra Kartverket, NVE og NGI. Det gjøres oppmerksom på at disse kildene i mange tilfeller bygger på satellittdata og annen fjernmåling, med de begrensninger dette innebærer. Undersøkelsene i denne rapporten er derfor ingen garanti for at det ikke foreligger geologiske forhold av betydning for eiendommen som ikke fremgår av kildene. Det tas videre forbehold om at datagrunnlaget kan være ufullstendig eller motstridende, og at ikke alle områder eller scenarier nødvendigvis er kartlagt på befaringstidspunktet. I tilfeller der datagrunnlaget ikke gir et entydig bilde, er årsaken til dette ikke vurdert. Vurdering av geologiske forhold utover det som er beskrevet over, forutsetter spesialkompetanse og inngår ikke i analysen i denne rapporten.

Ligger boligen i aktsomhetsområde for skred i tilgjengelige kart/datasett:

Nei.

Ligger boligen i aktsomhetsområde for flom i tilgjengelige kart/datasett:

Eiendommen ligger i et aktsomhetsområde for overvann.
Basert på en skjønnsvurdering av boligens plassering vurderes ikke faren for nettopp dette å være overveiende sannsynlig.

Kjenner eier til geologiske forhold (i grunnen eller terrenget) eller flom, skred eller andre naturhendelser som har berørt boligen, eiendommen eller nærområdet?

Eier er ikke kjent med forhold av betydning for den aktuelle eiendommen.

Avklaring av behov for å videre kontroll av geologiske forhold

Basert på de forenklede undersøkelsene beskrevet ovenfor er det gjort en samlet vurdering av konsekvensene ved at behovet for en utvidet kontroll av eiendommens geologiske forhold vurderes.

Er det behov for utvidet kontroll av boligens geologiske forhold?

Ja. Boligen er registrert som beliggende innenfor et aktsomhetsområde (se punktene over). Boligen er imidlertid en del av et større boligkompleks, og basert på boligens plassering i bygget vurderes det som lite sannsynlig at den aktuelle boenheten blir påvirket i nevneverdig grad av de aktuelle naturforholdene. Det anses derfor ikke å være behov for særskilte tiltak eller ytterligere utredning knyttet til dette forholdet for den aktuelle boligen. Det er ikke undersøkt om nevnte forhold kan ha betydning for eventuelle fremtidige tiltak eller endringer som gjelder felles bygningsmasse i boligkomplekset, og som dermed kan påvirke beboerne indirekte.

Utfyllende oversikt over rapportens innhold

Vurderingene i denne rapporten er gjort uavhengig av oppdragsgiver og andre involverte parter. Rapporten er utarbeidet i henhold til forskrift til avhendingslova (tryggere bolighandel), gjeldende fra 1. januar 2022, med endringer fastsatt av Kommunal- og distriktsdepartementet 16. desember 2025, som trådte i kraft 17. desember 2025 og 1. januar 2026. For valg av tilstandsgrad gjelder de kriteriene som fremgår av NS 3600:2025 (se nærmere forklaring på siden «Forklaring av tilstandsgrader»). Aldersvurderinger for utvalgte bygningsdeler gjøres i henhold til NS 3600:2025 - Tillegg C.

Norsk Standard 3600:2025 inneholder en rekke bestemmelser og tilleggsbestemmelser som går utover minstekravene i forskrift til avhendingslova (tryggere bolighandel). I utgangspunktet er bestemmelser og tilleggsbestemmelser som går utover minstekravene, ikke en del av denne tilstandsanalysen. Det er likevel valgt å inkludere enkelte tilleggsbestemmelser fra Norsk Standard 3600:2025, med mål om å gi forbrukeren en tilstandsrapport med høyere kvalitet og et bedre informasjonsgrunnlag før boligkjøp. Merk at kravet til hvilke undersøkelser som utføres, varierer avhengig av boligtype og boligens bygningsdeler. Tabellen under viser hvilke tilleggsundersøkelser som medtas, dersom de omfattes av undersøkelsesnivået for den aktuelle boligen. Rapportens sjekkpunkter og tilstandsvurderinger viser hvilke undersøkelser som er utført og inkludert i tilstandsanalysen. Dersom en bygningsdel ikke er beskrevet og tilstandsvurdert i sjekkpunktene over, inngår den ikke i tilstandsanalysen. Følgende tilleggsbestemmelser i NS 3600:2025 (ut over forskriftskravene) tas med i de tilfeller de omfattes av undersøkelsesnivået for den aktuelle boligen:

Kjøkken:
A.2.2.1 Overflater - Vegger og himling (alle tilleggsundersøkelser)
A.2.2.2 Overflater - Gulv (alle tilleggsundersøkelser)
A.2.2.4 Avtrekk ved matlaging og komfyrvakt (kun påfølgende punkter):
- Punkt 1 - Den bygningssakkyndige skal undersøke avtrekket over kokesonen og om det er mulighet for forsert avtrekk ved matlaging.
- Punkt 2 - Den bygningssakkyndige skal undersøke om det er montert komfyrvakt fra 2010-07-01.

A.2.2.6 Innredning (kun påfølgende punkt):
- Punkt 1 - Den bygningssakkyndige skal se etter skader, riss, sprekker, svelling, avflassing eller fuktskjolder.

Toalettrom:
A.2.3.1 Overflater - Vegger og himling (alle tilleggsundersøkelser)
A.2.3.2 Overflater - Gulv (alle tilleggsundersøkelser)
Andre rom (eksklusive spesialrom):
A.2.4.1 Overflater – Vegger og himling (alle tilleggsundersøkelser)
A.2.4.2 Overflater – Gulv (alle tilleggsundersøkelser)
Rom under terreng (kjeller, underetasje og sokkeletasje):
A.2.5.1 Overflater – Vegger og himling (alle tilleggsundersøkelser)
A.2.5.2 Overflater – Gulv (alle tilleggsundersøkelser)
Loft (innredet loftetasjerom):
A.2.6.1 Overflater – Vegger og himling (alle tilleggsundersøkelser)
A.2.6.2 Overflater – Gulv (alle tilleggsundersøkelser)
Plassbygde spesialrom:
A.2.8.1 Overflater – Vegger og himling (alle tilleggsundersøkelser)
A.2.8.2 Overflater – Gulv (alle tilleggsundersøkelser)
A.2.8.4 Vann- og avløpsledninger inkludert sluk (alle tilleggsundersøkelser)
Ildsteder og skorsteiner inne i boligen:
A.2.9.1 Ildsteder og skorsteiner inne i boligen (kun påfølgende punkt):
- Punkt 8 - Den bygningssakkyndige skal se etter skader, riss og sprekker på skorstein, mellom skorstein og ildsted, og på fundament for murt peis på trebjelkelag.

Innvendige trapper:
A.2.10.1 Innvendige trapper (alle tilleggsundersøkelser)
Etasjeskiller og gulv på grunn og øvrige bærende konstruksjoner:
A.2.11.1 Etasjeskiller og gulv på grunn (kun påfølgende punkt):
- Punkt 5 - Lokal høydeforskjell skal måles med laser (5 punkter) innenfor 2 m. Undersøk minst to relevante rom per etasje som ikke er våtrom.

Krypkjeller:
A.2.7.2 Krypkjeller med mulighet for både innvendig og utvendig inspeksjon (alle tilleggsundersøkelser)
Luft-luft varmepumpe og bergvarmepumpe:
A.2.13.5 Andre VVS-tekniske installasjoner (eksempelvis luft-luft varmepumpe og bergvarmepumpe) (alle tilleggsundersøkelser)
Radon:
A.2.14.1 Radon (kun påfølgende punkt):
- Punkt 2 - Gjennomgå fremlagt dokumentasjon av eventuelle målinger.

Yttervegg:
A.3.17.2 Yttervegg – Kledning (alle tilleggsundersøkelser)
A.3.17.3 Vinduer og ytterdører (alle tilleggsundersøkelser)
Yttertak:
A.3.18.2 Tekking (undertak, sløyfer, lekter og yttertekking) inkludert gradrenner, alle typer beslag på yttertak, takrenner og nedløp (alle tilleggsundersøkelser)
A.3.18.5 Takvindu, takluker og overlys (alle tilleggsundersøkelser)
Utvendige vann- og avløpsinstallasjoner:
A.3.22.4 Utvendige vann- og avløpsinstallasjoner, inklusive overvann og avløp fra drenering (kun påfølgende punkt):
- Punkt 1 - Den bygningssakkyndige skal spørre eier om materiale og alder på stikkledninger.

Septiktank, minirenseanlegg, pumpestasjon og tett avløpstank:
A.3.22.6 Septiktank, minirenseanlegg, pumpestasjon og tett avløpstank (kun påfølgende punkt):
- Punkt 5 - Den bygningssakkyndige skal vurdere alder og materiale, og etterspørre dokumentasjon fra tilstandskontroll.

Frittstående bygninger og andre byggverk på eiendommen:
Frittstående bygninger av typen garasje, anneks, utebod og naust undersøkes på tilsvarende måte som boligen, med unntak for hulltaking i lukkede konstruksjoner eller andre destruktive inngrep. Mindre bygninger og konstruksjoner, som dukkehus, vedskjul, drivhus, postkassestativer, overbygg for søppelkasser, gjerder (utover forhold som utgjør åpenbar HMS fare), gangstier, solskjermingsutstyr samt forhold knyttet til grøntarealer, undersøkes ikke. Det samme gjelder driftsbygninger, herunder låver, fjøs og bygninger benyttet til produksjonsformål, samt bygningsdeler og bygninger som inngår i fellesarealer, for eksempel boder og garasjer i fellesarealer. Rapportens innhold vil vise hvilke frittstående bygninger som er medtatt og undersøkt. Dersom en frittstående bygning ikke er beskrevet og tilstandsvurdert under avsnitt «Rapport», er den ikke omfattet av tilstandsanalysen.

Gyldighet

Rapporten skal ikke være eldre enn 12 måneder (fra befaringsdato). Er rapporten eldre enn dette må Anticimex AS kontaktes angående videre bruk. Hvis rapporten skal benyttes ved videresalg innenfor gyldighetsperioden på 12 måneder, må det innhentes skriftlig tillatelse fra Anticimex AS.

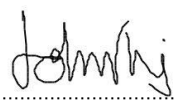

Signatur bygningssakkyndig:

Mobil: 40645987

ENERGIATTEST

Adresse	Wessels gate 8
Postnr	0165
Sted	Oslo
Andels-/leilighetsnr.	205 / 205
Gnr.	208
Bnr.	811
Seksjonsnr.	
Festenr.	
Bygn. nr.	
Bolignr.	
Merkenr.	A2018-958435
Dato	21.12.2018

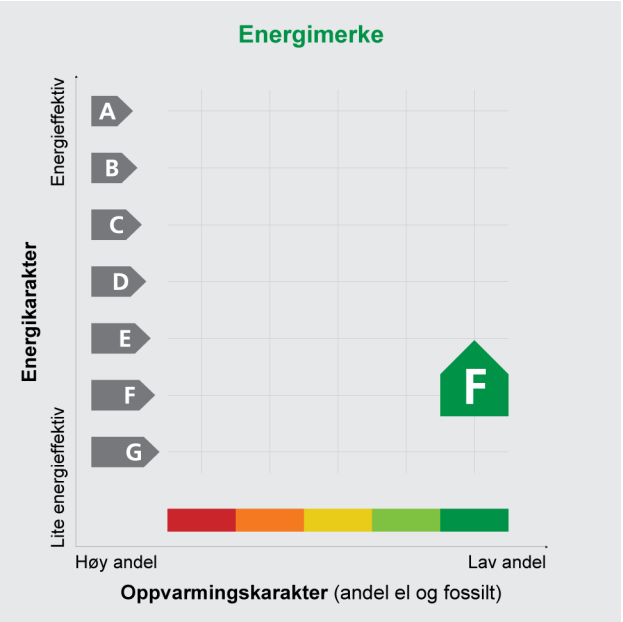

Innmeldt av	Nikola Gresko

Energiattesten er bekreftet og offisiell. Bygningens identitet er ikke bekreftet fra Matrikkelen

Energimerket angir boligens energistandard. Energimerket består av en energikarakter og en oppvarmingskarakter, se i figuren. Energimerket symboliseres med et hus, hvor fargen viser oppvarmingskarakter, og bokstaven viser energikarakter.

Energikarakteren angir hvor energieffektiv boligen er, inkludert oppvarmingsanlegget. Energikarakteren er beregnet ut fra den typiske energibruken for boligtypen. Beregningene er gjort ut fra normal bruk ved et gjennomsnittlig klima. Det er boligens energimessige standard og ikke bruken som bestemmer energikarakteren.
A betyr at boligen er energieffektiv, mens G betyr at boligen er lite energieffektiv. En bolig bygget etter byggeforskriftene vedtatt i 2010 vil normalt få C.

Oppvarmingskarakteren forteller hvor stor andel av oppvarmingsbehovet (romoppvarming og varmtvann) som dekkes av elektrisitet, olje eller gass.
Grønn farge betyr lav andel el, olje og gass, mens rød farge betyr høy andel el, olje og gass.
Oppvarmingskarakteren skal stimulere til økt bruk av varmepumper, solenergi, biobrensel og fjernvarme.

Om bakgrunnen for beregningene, se **www.energimerking.no**

Målt energibruk

Brukeren har valgt å ikke oppgi målt energibruk.

Hvordan boligen benyttes har betydning for energibehovet

Energibehovet påvirkes av hvordan man benytter boligen, og kan forklare avvik mellom beregnet og målt energibruk. Gode energivaner bidrar til at energibehovet reduseres. Energibehovet kan også bli lavere enn normalt dersom:

- deler av boligen ikke er i bruk,
- færre personer enn det som regnes som normalt bruker boligen, eller
- den ikke brukes hele året.

Gode energivaner

Ved å følge enkle tips kan du redusere ditt energibehov, men dette vil ikke påvirke boligens energimerke.

Energimerkingen kan kun endres gjennom fysiske endringer på boligen.

Tips 1: **Følg med på energibruken i boligen**
Tips 2: **Luft kort og effektivt**
Tips 3: **Redusér innetemperaturen**
Tips 4: **Bruk varmtvann fornuftig**

Mulige forbedringer for boligens energistandard

Ut fra opplysningene som er oppgitt om boligen, anbefales følgende energieffektiviserende tiltak. Dette er tiltak som kan gi bygningen et bedre energimerke.

Noen av tiltakene kan i tillegg være svært lønnsomme. Tiltakene bør spesielt vurderes ved modernisering av bygningen eller utskifting av teknisk utstyr.

Tiltaksliste (For full beskrivelse av tiltakene, se Tiltaksliste - vedlegg 1)

- **Montere tetningslister**
- **Etterisolering av yttervegg**
- **Termografering og tetthetsprøving**
- **Utføre service på ventilasjonsanlegg**
- **Utskifting til termostatstyrte radiatorventiler**
- **Isolering av varmerør, ventiler, pumper**
- **Tetting av luftlekkasjer**
- **Utskifting av vindu**
- **Montere urstyring på avtrekksvifter / ventilasjonsanlegg**
- **Temperatur- og tidsstyring av panelovner**
- **Montering av termostatstyring på gulvvarme**
- **Individuell varmemåling i flerbolighus**

Det tas forbehold om at tiltakene er foreslått ut fra de opplysninger som er gitt om boligen. Fagfolk bør derfor kontaktes for å vurdere tiltakene nærmere. Eventuell gjennomføring av tiltak må skje i samsvar med gjeldende lovverk, og det må tas hensyn til krav til godt inneklima og forebygging av fuktskader og andre byggskader.

Boligdata som er grunnlag for energimerket

Energimerket og andre data i denne attesten er beregnet ut fra opplysninger som er gitt av boligeier da attesten ble registrert. Nedenfor er en oversikt over oppgitte opplysninger, som boligeier er ansvarlig for.

Der opplysninger ikke er oppgitt, brukes typiske standardverdier for den aktuelle bygningstypen. For mer informasjon om beregninger, se www.energimerking.no/beregninger

Registrering:	Attest utstedt med enkel registrering.
Bygningskategori:	Boligblokker
Bygningstype:	Leilighet
Byggeår:	1940
Bygningsmateriale:	Betong
BRA:	55
Ant. etg. med oppv. BRA:	1
Detaljert vegger:	Nei
Detaljert vindu:	Nei

Teknisk installasjon

Oppvarming:	Elektrisitet Fjernvarme
Ventilasjon:	Balansert
Detaljering varmesystem:	Elektriske ovner og/eller varmekabler

Om grunnlaget for energiattesten

Oppgitte opplysninger om boligen kan finnes ved å gå inn på www.energimerking.no, og logge inn via ID-porten/Altinn. På siden "Eiendommer" kan du søke opp bygninger og hente fram energiattester som er laget tidligere. For å se detaljer for en bolig hvor det er brukt detaljert registrering må du velge "Gjenbruk" av aktuell attest under Offisielle energiattester i skjermbildet "Valgt eiendom". Boligeier er ansvarlig for at det blir brukt riktige opplysninger. Eventuelle gale opplysninger må derfor tas opp med selger eller utleier da dette kan ha betydning for prisfastsettelsen.
Det kan når som helst lage en ny energiattest.

Om energimerkeordningen

Enova er ansvarlig for energimerkeordingen. Energimerket beregnes på grunnlag av oppgitte opplysninger om boligen. For informasjon som ikke er oppgitt, brukes typiske standardverdier for den aktuelle bygningstypen fra tidsperioden den ble bygd i. Beregningsmetodene for energikarakteren baserer seg på NS 3031 (www.energimerking.no/NS3031)

Spørsmål om energiattesten, energimerkeordningen eller gjennomføring av energieffektivisering og tilskuddsordninger kan rettes til Enova Svarer på tlf. 800 49 003 eller svarer@enova.no

Plikten til energimerking er beskrevet i energimerkeforskriften (bygninger).

Nærmere opplysninger om energimerkeordningen kan du finne på www.energimerking.no

For ytterligere råd og veiledning om effektiv energibruk, vennligst se www.enova.no/hjemme eller ring Enova svarer på tlf. 800 49 003.

Tiltaksliste: Vedlegg til energiattesten

Attesten gjelder for følgende eiendom (Vedlegg 1)

Adresse: Wessels gate 8
Postnr/Sted: 0165 Oslo
Leilighetsnummer: 205
Bolignr:
Dato: 21.12.2018 13:28:19
Energimerkenummer: A2018-958435
Ansvarlig for energiattesten:
Energimerking er utført av: Nikola Gresko

Gnr: 208
Bnr: 811
Seksjonsnr:
Festenr:
Bygnnr:

Bygningsmessige tiltak

Tiltak 1: Montere tetningslister

Luftlekkasjer mellom karm og ramme på vinduer og mellom karm og dørblad kan reduseres ved montering av tetningslister. Lister i silikon- eller EPDM-gummi gir beste resultat.

Tiltak 2: Tetting av luftlekkasjer

Det kan være utettheter i tilslutning mellom bygningsdeler, rundt vinduer/dører og ved gjennomføringer som bør tettes. Aktuelle tettematerialer er f.eks. bunnfyllingslist med fugemasse, fugeskum eller strimler av vindsperre. Utettheter ved tilslutninger mellom bygningsdeler kan være kompliserte å tette, og må ofte utføres i sammeheng med etterisoleringstiltak.

Tiltak 3: Etterisolering av yttervegg

Yttervegg etterisoleres. Metode avhenger av dagens løsning. For å sjekke vindtetting av yttervegg anbefales termografering og tetthetsprøving.

Tiltak 4: Utskifting av vindu

Gammelt vindu som isolerer dårlig skiftes ut med nytt vindu. Det anbefales en U-verdi på 1,2 W/m2K eller lavere (medregnet karm og ramme).

Tiltak 5: Termografering og tetthetsprøving

Bygningens lufttetthet kan måles ved hjelp av metode for tetthetsmåling av hele eller deler av bygget. Termografering kan også benyttes for å kartlegge varmetap og lekkasjepunkter. Metodene krever spesialutstyr og spesialkompetanse og må utføres av fagfolk.

Tiltak på luftbehandlingsanlegg

Tiltak 6: Montere urstyring på avtrekksvifter / ventilasjonsanlegg

Det bør undersøkes hvorvidt ventilasjonsanlegget har mulighet for trinnvis regulering av luftmengden (1,2,3 eller max/normal/min) og evt. urstyring tilknyttet denne funksjonen. Det bør evt. ettermonteres et ukesur som styrer luftmengdene avhengig av brukstiden. For boliger bør ikke ventilasjonen stoppes når boligen ikke er i bruk, men det bør være en minsteventilasjon på ca 0,2 l/s pr. m².

Tiltak 7: Utføre service på ventilasjonsanlegg

Balanserte ventilasjonsanlegg bør kontrolleres jevnlig for å sikre at de fungerer som de skal. Filtere bør skiftes jevnlig.

Tiltak på elektriske anlegg

Tiltak 8: Temperatur- og tidsstyring av panelovner

Evt. eldre elektriske varmeovner uten termostat skiftes ut med nye termostatregulerte ovner med tidsstyring, eller det ettermonteres termostat / spareplugg på eksisterende ovn. Dersom mange ovner skiftes ut bør det vurderes et system hvor temperatur og tidsinnstillinger i ulike rom i boligen styres fra en sentral enhet.

Tiltak på varmeanlegg

Tiltak 9: Utskifting til termostatstyrte radiatorventiler

Evt. gamle, manuelle radiatorventiler skiftes ut med nye direktevirkende termostatstyrte ventiler. Alternativt kan vurderes modulerende reguleringsenhet som kan styres etter både temperatur og tid dersom dette ikke er ivaretatt på varmeanlegget sentralt. Dette muliggjør bedre kontroll med innetemperaturen og reduserer problem med overtemperatur og unødvendig utlufting. Det forutsettes at anlegget er innregulert og har utstyr for utetemperaturkompensering. Vanligvis er det nødvendig å installere trykkstyrt pumpe for å unngå trykksvingninger og støy i systemet.

Tiltak 10: Montering av termostatstyring på gulvvarme

Dersom det er manuell regulering av temperatur på gulvvarme monteres nye termostatstyringer. Det kan også vurderes tidsstyring dersom dette ikke er ivaretatt på varmeanlegget sentralt. Dette muliggjør bedre kontroll med innetemperaturen og reduserer problem med overtemperatur og unødvendig utlufting. Det forutsettes at anlegget er innregulert og har utstyr for utetemperaturkompensering. Vanligvis er det nødvendig å installere trykkstyrt pumpe for å unngå trykksvingninger og støy i systemet.

Tiltak 11: Isolering av varmerør, ventiler, pumper

Eventuelle rørnett, rørbend, ventiler, pumpehus etc som er uisolerte bør isoleres for å redusere unødvendig varmetap. På ventiler og komponenter kan det monteres avtagbare isoleringsputer. Det vil da i tillegg være enklere å oppnå ønsket turtemperatur i hele anlegget.

Tiltak 12: Individuell varmemåling i flerbolighus

Dersom det ikke er system for individuell måling og avregning av varme og varmtvann, bør dette vurderes innført. Med dette betaler den enkelte husstand kun for sitt faktiske forbruk, noe som vil gi en rettferdig fordeling av kostnadene, og som også motiverer til energisparing. Det må monteres nødvendig målerutstyr i varmesentralen, på varmekurser og i hver leilighet. Det finnes forskjellige løsninger og utstyr, det kan være med manuell avlesning i leilighetene, eller elektroniske målere som overfører forbruksverdier trådløst. Leverandør avleser årlig (eller oftere) alle måledata og utarbeider avregninger for alle leiligheter.

Brukertiltak

Tips 1: Følg med på energibruken i boligen

Gjør det til en vane å følge med energiforbruket. Les av måleren månedlig eller oftere for å være bevisst energibruken. Ca halvparten av boligens energibruk går til oppvarming.

Tips 2: Luft kort og effektivt

Ikke la vinduer stå på gløtt over lengre tid. Luft heller kort og effektivt, da får du raskt skifta lufta i rommet og du unngår nedkjøling av gulv, tak og vegger.

Tips 3: Redusér innetemperaturen

Ha en moderat innetemperatur, for hver grad temperatursenkning reduseres oppvarmingsbehovet med 5 %. Mennesker er også varmekilder; jo flere gjester – desto større grunn til å dempe varmen. Ha lavere temperatur i rom som brukes sjelden eller bare deler av døgnet. Montér tetningslister rundt trekkfulle vinduer og dører (kan sjekkes ved bruk av myggspiral/røyk eller stearinlys). Sett ikke møbler foran varmeovner, det hindrer varmen i å sirkulere. Trekk for gardiner og persienner om kvelden, det reduserer varmetap gjennom vinduene.

Tips 4: Bruk varmtvann fornuftig

Bytt til sparedusj hvis du ikke har. For å finne ut om du bør bytte til sparedusj eller allerede har sparedusj kan du ta tiden på fylling av ei vaskebøtte; nye sparedusjer har et forbruk på kun 9 liter per minutt. Ta dusj i stedet for karbad. Skift pakning på dryppende kraner. Dersom varmtvannsberederen har nok kapasitet kan temperaturen i berederen reduseres til 70gr.

Tips 5: Slå av lyset og bruk sparepærer

Slå av lys i rom som ikke er i bruk. Utnytt dagslyset. Bruk sparepærer, spesielt til utelys og rom som er kalde eller bare delvis oppvarmet.

Tips 6: Vask med fulle maskiner

Fyll opp vaske- og oppvaskmaskinen før bruk. De fleste maskiner bruker like mye energi enten de er fulle eller ikke.

Tips 7: Slå el.apparater helt av

Elektriske apparater som har stand-by modus trekker strøm selv når de ikke er i bruk, og må derfor slås helt av.

Tips 8: Spar strøm på kjøkkenet

Ikke la vannet renne når du vasker opp eller skyller. Bruk kjeler med plan bunn som passer til platen, bruk lokk, kok ikke opp mer vann enn nødvendig og slå ned varmen når det har begynt å koke. Slå av kjøkkenventilatoren når det ikke lenger er behov. Bruk av microbølgeovn til mindre mengder mat er langt mer energisparende enn komfyren. Tin frossenmat i kjøleskapet. Kjøl- og frys skal avrimes ved behov for å hindre unødvendig energibruk og for høy temperatur inne i skapet/boksen (nye kjølekap har ofte automatisk avriming). Fjern støv på kjøleribber og kompressor på baksiden. Slå av kaffetraker når kaffen er ferdig traktet og bruk termos. Oppvaskmaskinen har innebygde varmeelementer for oppvarming av vann og skal kobles til kaldvannet, kobles den til varmtvannet øker energibruken med 20 - 40 % samtidig som enkelte vaske- og skylleprosesser foregår i feil temperatur.

Tips 9: Velg hvitevarer med lavt forbruk

Når du skal kjøpe nye hvitevarer så velg et produkt med lavt strømforbruk. Produktene deles inn i energiklasser fra A til G, hvor A er det minst energikrevende. Mange produsenter tilbyr nå varer som går ekstra langt i å være energieffektive. A+ og det enda bedre A++ er merkinger som har kommet for å skille de gode fra de ekstra gode produktene.



INNKALLING 2026

Wessel Studio borettslag

Tirsdag 30.06.2026 kl. 17:00

Hos Usbl, Arbeidersamfunnets plass 1

Styrets oppgaver

Styret skal lede borettslaget/sameiet i samsvar med lov, vedtekter og vedtak på årsmøtet

Noen av styrets viktigste oppgaver:

- Forsvarlig drift og vedlikehold av eiendommen.
- Følger opp fellesarealer, tekniske anlegg og bygninger.
- Ansvar for HMS og internkontroll etter gjeldende regelverk.
- Inngå og følge opp avtaler (vaktmester, renhold, forsikring, strøm, mv.).
- Behandle henvendelser fra eierne.
- Behandler skadesaker på bygning, og melder fra til Usbl via Bonabo, om eventuelle forsikringssaker.
- Følger opp klager og nabokonflikter innenfor sitt mandat.
- Ansvar for budsjett, økonomisk styring, og å fastsette nivået på felleskostnadene.
- Arbeidsgiveransvar dersom borettslaget/sameiet har ansatte, vaktmester, renholder med flere.
- Avholde styremøter ved behov og føre protokoll.

Usbls oppgaver

Usbl er borettslagets/sameiets forretningsfører og bistår styret i deres virke.

Noen av Usbls oppgaver:

- Krever inn felleskostnader. Foretar kontroll med innbetalinger og purringer, samt inndrivelse av eventuelle restanser via Klare Inkasso.
- Innberetter nødvendige opplysninger til offentlige myndigheter.
- Utarbeider utkast til budsjett.
- Bistår styret med råd og tilrettelegging av årsmøte.
- Fremforhandler gunstige rabattavtaler for borettslaget/sameiet og beboere.
- Registrerer eierskifter og påser at eventuelle regler for forkjøpsrett blir overholdt, dersom dette er avtalt.
- Utfører løpende regnskapsførsel.
- Utarbeider årsregnskap.
- Utbetaler styrehonorar.

Informasjon til beboerne

Informasjon til beboerne gis vanligvis av styret og henvendelser bør derfor i utgangspunktet rettes til styret.

Du finner denne innkallingen, samt andre nyttige dokumenter og opplysninger om ditt borettslag/sameie på Bonabo. Fra menyen «Min bolig» og «Felleskostnader» får du også oversikt over dine månedlige felleskostnader. Logg inn på Usbl.no eller last ned appen Bonabo i din appbutikk ved å skanne QR-koden under.

Innkalling til ordinær generalforsamling i Wessel Studio borettslag

Møtet finner sted tirsdag 30.06.2026 kl. 17:00 - Hos Usbl, Arbeidersamfunnets plass 1

Styret oppfordrer alle eiere til å lese gjennom dokumentene og vise interesse gjennom å delta på generalforsamlingen. Dette er en god anledning til å ta del i nyttige diskusjoner og velge styret som skal forvalte Wessel Studio borettslag det kommende året. Innkallingen er også tilgjengelig for nedlasting i Bonabo.

Hver andelseier har én stemme. En andelseier kan møte ved fullmektig, men ingen kan være fullmektig for mer enn én andelseier. Dette i henhold til borettslagsloven § 7-3 og § 7-10.

Ved skriftlig votering skal fullmektig levere én stemmeseddel for hver sak.

Registreringsblanketten på siste side i innkallingen, må fylles ut og leveres ved registrering.

Styret oppfordrer til at samtlige eiere, medeiere og leietakere oppretter beboerprofil i Bonabo. Dersom du ikke har opprettet bruker, gjør du det på Usbl.no, Bonabo – Min side. Oppgi e-post eller telefonnummer som er registrert hos Usbl (som eier av bolig, eller medlem), og lag et passord.

Saksliste

1 Konstituering

1.1 Valg av møteleder

1.2 Valg av sekretær

1.3 Valg av eier til å undertegne protokollen sammen med møtelederen

1.4 Opplysning om antall møtende med stemmerett og antall fullmakter

1.5 Godkjenning av innkalling

1.6 Godkjenning av saksliste

2 Godkjenning av årsregnskap 2025

3 Godtgjørelse til styret

4 Valg

4.1 Valg av styreleder

4.2 Valg av to medlemmer til styret

4.3 Valg av varamedlemmer til styret

5 Andre saker

5.1 Rehabilitering av fasade og tak – med opsjoner om franske balkonger, takterrasse, vinduer, ventilasjon, solskjerming

Saker som skal behandles på ordinær generalforsamling

1. Konstituering

Innstilling til de respektive poster blir lagt fram på generalforsamlingen.

2. Godkjenning av årsregnskap 2025

Årsregnskapet og revisjonsberetning for 2025 følger vedlagt. Årsregnskapet for 2025 anbefales godkjent.

Forslag til vedtak: Årsregnskapet for 2025 godkjennes.

3. Godtgjørelse til styret

Styreleder er ekstern og ved valg i 2024 vedtok generalforsamlingen et fast årlig honorar på NOK 45 000, samt et variabelt honorar basert på timer.

Styrets øvrige medlemmer foreslås et honorar på NOK 26 000 for 2025-2026. Styrets foreslåtte honorar gjelder for styreperioden 2025-2026, og kostnadsføres i regnskapet for 2025.

Forslag til vedtak: Styrehonorar på kr 26 000,- godkjennes.

4. Valg

Sittende styre består av:

Styreleder, Andreas Prøven Bogsrud, Valgt fra 26.06.2024, Valgt for 2 år
Styremedlem, André Strand, Valgt fra 26.06.2024, Valgt for 2 år
Styremedlem, Sverre Rynning-Tønnesen, Valgt fra 26.06.2024, Valgt for 2 år
Varamedlem, Kai Myrenget, Valgt fra 24.06.2025, Valgt for 1 år

4.1 Valg av styreleder

Det skal velges ny styreleder i borettslaget for perioden 2026-2028.

Forslag til vedtak: Alexander Fleime velges som styreleder for 2 år.

Styrets innstilling: Styret er svært positive til en intern styreleder som kan ta over stafettpinnen - å se tak- og fasadeprosjektet i havn, og generelt sikre god drift og orden og forvalte fellesskapets midler godt.

4.2 Valg av to medlemmer til styret

Det skal velges to nye styremedlemmer i borettslaget; én for perioden 2026-2027 og én for perioden 2026-2028.

4.3 Valg av varamedlemmer til styret

Det skal velges minst ett nytt varamedlem i borettslaget for perioden 2026-2027.

5. Andre saker

5.1 Rehabilitering av fasade og tak – med opsjoner om franske balkonger, takterrasse, vinduer, ventilasjon, solskjerming

Denne saken er kun en orientering. Det treffes ingen bindende vedtak om gjennomføring, opsjoner eller finansiering på denne generalforsamlingen – endelig beslutning tas på en senere ekstraordinær generalforsamling når konkret målpris er fastsatt sammen med entreprenøren etter planen i august/september 2026. Tall og datoer er foreløpige.

Det anmodes at alle andelesiere har lest gjennom saksdokumentene i forkant av generalforsamlingen og at tiden i møtet kan benyttes til spørsmål og diskusjon.

Forslag til vedtak: Generalforsamlingen tar styrets orientering om tak- og fasadeprosjektet – herunder omfang, foreløpige kostnadsestimater, planlagt finansiering og videre fremdrift – til etterretning. Endelig beslutning om gjennomføring, opsjoner og finansiering treffes på en senere ekstraordinær generalforsamling når konkret målpris foreligger - etter planen i august/september 2026.

Disponible midler

	Regnskap 2025	Regnskap 2024
A. Disponible midler fra foregående årsregnskap	**8 957 734**	**9 235 171**
B. Endring i disponible midler		
Resultat hittil	-525 424	517 688
Tilbakeføring av avskrivning	19 698	16 474
Kjøp / salg anleggsmidler	-8 500	0
Opptak/avdrag langsiktig gjeld	-2 117 560	-3 471 289
Endringer i andre langsiktige poster	1 303 891	2 659 691
B. Årets endring disponible midler	**-1 327 895**	**-277 436**
C. Disponible midler	**7 629 840**	**8 957 734**
Spesifikasjon av disponible midler:		
Omløpsmidler	9 496 388	10 373 040
Kortsiktig gjeld	-1 866 548	-1 415 305
C. Disponible midler	**7 629 840**	**8 957 734**

Borettslagets disponible midler er de økonomiske midlene som borettslaget har til rådighet.
De defineres som omløpsmidler fratrukket kortsiktig gjeld.

Resultatregnskap 2025 Wessel Studio borettslag

	Note	Regnskap 2025	Regnskap 2024	Budsjett 2025	Budsjett 2026
INNTEKT					
Leieinntekt					
Innkrevd felleskostnad	1	3 705 642	3 908 640	3 705 847	3 657 202
Sum leieinntekt		**3 705 642**	**3 908 640**	**3 705 847**	**3 657 202**
Andre inntekter					
Diverse inntekt	2	80 000	79 780	105 794	0
Sum annen inntekt		**80 000**	**79 780**	**105 794**	**0**
Sum inntekt		**3 785 642**	**3 988 420**	**3 811 641**	**3 657 202**
KOSTNAD					
Lønnskostnad					
Lønnskostnad	3	3 525	22 208	19 035	3 525
Styrehonorar	3	25 000	157 500	135 000	25 000
Av- og nedskrivning					
Avskrivning	4	19 698	16 474	0	10 141
Driftskostnad					
Energikostnad		202 384	200 274	190 000	200 000
Kostnad eiendom/lokale	5	228 973	200 321	239 200	229 000
Kommunale avgifter/renovasjon		652 596	601 476	679 854	747 000
Lisens HMS, vedlikehold og andre lisenser.	6	7 124	8 309	0	7 500
Verktøy, inventar og driftsmateriell	7	3 918	7 873	15 100	7 000
Reparasjon og vedlikehold	8	1 322 050	529 419	278 000	556 000
Revisjonshonorar		10 074	6 894	7 500	8 500
Forretningsførerhonorar		126 209	121 472	126 300	132 000
Andre honorar	9	680 058	390 025	164 000	214 000
Kontorkostnad		0	602	0	0
TV/bredbånd		127 553	124 584	128 000	129 000
Kontingent og gaver		17 400	17 400	17 500	20 300
Forsikring		183 629	174 085	201 000	192 000
Eiendomsskatt		12 257	0	0	0
Andre kostnader	10	25 311	9 875	10 000	20 000
Sum kostnad		**3 647 758**	**2 588 790**	**2 210 489**	**2 500 966**
Driftsresultat før IN		**137 884**	**1 399 631**	**1 601 152**	**1 156 236**
Nedskrivning av IN innbetaling fra eier		565 752	544 342	0	0
Driftsresultat etter IN		**703 636**	**1 943 972**	**1 601 152**	**1 156 236**
FINANSPOSTER					
Renteinntekt		323 829	311 617	0	0
Rentekostnad		1 552 889	1 737 902	1 677 524	1 485 483
Netto finansposter		**1 229 060**	**1 426 285**	**1 677 524**	**1 485 483**
Årsresultat		**-525 424**	**517 688**	**-76 372**	**-329 247**
Overført til/fra annen egenkapital		-525 424	517 688	0	0
SUM OVERFØRINGER		**-525 424**	**517 688**	**0**	**0**

Balanse 2025 Wessel Studio borettslag

	Note	2025	2024
EIENDELER			
Anleggsmidler			
Varige driftsmidler			
Bygninger	4	149 671 650	149 671 650
Andre driftsmidler	4	49 859	61 057
Sum anleggsmidler		**149 721 509**	**149 732 707**
Omløpsmidler			
Restanse felleskostnader		26 522	0
Kundefordringer		1 018	1 018
Kostnader til avregning		2 272 094	1 554 849
Andre kortsiktige fordringer		80 000	25 523
Forskuddsbetalte kostnader		199 093	247 878
Innestående konsernkonto og bank		6 917 661	8 543 772
Sum omløpsmidler		**9 496 388**	**10 373 040**
SUM EIENDELER		**159 217 897**	**160 105 747**

Balanse 2025 Wessel Studio borettslag

	Note	2025	2024
EGENKAPITAL OG GJELD			
Egenkapital			
Innskutt egenkapital			
Andelskapital		290 000	290 000
Sum innskutt egenkapital		**290 000**	**290 000**
Opptjent egenkapital			
Annen egenkapital		28 010 993	28 536 417
Sum opptjent egenkapital		**28 010 993**	**28 536 417**
Sum egenkapital	**11**	**28 300 993**	**28 826 417**
Gjeld			
Langsiktig gjeld			
Pantegjeld	12	25 958 005	28 075 565
Borettsinnskudd		42 247 650	42 247 650
IN nedbetalt fellesgjeld	12	60 844 701	59 540 809
Sum langsiktig gjeld		**129 050 356**	**129 864 024**
Kortsiktig gjeld			
Forskuddsbetalt felleskostnad		9 224	6 518
Leverandørgjeld		336 463	303 138
Skyldig off. myndigheter		-1	74 326
Påløpne renter		7 823	9 206
A konto til avregning		1 199 916	799 944
Annen kortsiktig gjeld		313 123	222 174
Sum kortsiktig gjeld		**1 866 548**	**1 415 305**
Sum gjeld		**130 916 904**	**131 279 330**
SUM EGENKAPITAL OG GJELD		**159 217 897**	**160 105 747**
Pantstillelser	13	129 050 356	129 864 024

Sted:_____ Dato:_____

Andreas Prøven Bogsrud	Sverre Rynning-Tønnesen	André Strand
Styreleder	Styremedlem	Styremedlem

Note 0 - Regnskapsprinsipper

Årsregnskapet er utarbeidet i samsvar med regnskapsloven og god regnskapsskikk for små foretak.
Nummereringen av noter er basert på en forhåndsdefinert struktur, og enkelte numre utgår dersom de ikke er relevante.

Klassifisering og vurdering av balanseposter
Omløpsmidler og kortsiktig gjeld omfatter poster som forfaller til betaling innen ett år. Øvrige poster er klassifisert som anleggsmiddel/langsiktig gjeld.
Omløpsmidler vurderes til laveste av anskaffelseskost og virkelig verdi.For å sikre de beste betingelsene for drifts- og sparekontoer, er disse tilknyttet USBL sin konsernkontoavtale i henhold til kundeavtalen. Kortsiktig gjeld balanseføres til nominelt beløp på etableringstidspunktet.

Anleggsmidler vurderes til anskaffelseskost, men nedskrives til virkelig verdi dersom verdifallet ikke forventes å være forbigående.
Langsiktig gjeld balanseføres til nominelt beløp på etableringstidspunktet.

Fordringer
Kundefordringer og andre fordringer er oppført i balansen til pålydende etter fradrag for avsetning til forventet tap.
Avsetning til tap gjøres på grunnlag av individuelle vurderinger av de enkelte fordringene.

Varige driftsmidler
Varige driftsmidler balanseføres og avskrives over driftsmidlets levetid dersom de har levetid over 3 år og har en kostpris
som overstiger kr 50.000,-. Avskrivningssats for bygninger er satt til null i henhold til forskrift om årsregnskap og årsberetning for borettslag.
Direkte vedlikehold av driftsmidler kostnadsføres løpende under driftskostnader,
mens påkostninger eller forbedringer tillegges driftsmidler og avskrives ihht driftsmidlets levetid.

Driftsinntekter
Felleskostnader bokføres og inntektsføres i takt med opptjening.
Inntektsføring ved salg av varer/tjenester skjer på leveringstidspunktet.
Tjenester inntektsføres etter hvert som de opptjenes.

Skattetrekk
Ved lønnskjøring overføres skattetrekk til en felles skattetrekkskonto i Usbl.

Individuell nedbetaling av fellesgjeld (IN) er behandlet etter gjeldsmetodeløsningen. Ekstrainnbetalinger fra eiere klassifiseres som forskuddsbetaling av eiers kapitalkostnader, og står i balansen under langsiktig gjeld. Gjelden til eier vil bli redusert i takt med nedbetalingen av fellesgjelden etter opprinnelig nedbetalingsplan, og årlig nedkvittering framkommer i resultatregnskapet som inntekt etter driftsresultat før IN.

Målingsbaserte utgifter.

Boligselskapet avregner fjernvarme, og eier betaler kun for eget forbruk.
I balansen er kostnadene som gjelder dette behandlet som en kortsiktig fordring og står på rapportlinjen «Kostnader til avregning».
Innbetalt a konto fra eierne er behandlet som kortsiktig gjeld og står på rapportlinjen «A konto til avregning».
Avregning gjøres på avtalt tidspunkt for boligselskapet."

Note 1 - Innkrevde felleskostnader

	2025	2024
3600 Innkrevde felleskostn. drift	1 761 612	1 761 612
3620 Leietillegg Kabel-TV/internett	138 504	138 504
3650 Innkrevde felleskostn. renter	1 554 051	1 740 552
3660 Innkrevde felleskostn. avdrag	251 475	267 973
Sum	**3 705 642**	**3 908 640**

Note 2 - Andre driftsinntekter

	2025	2024
3990 Andre driftsinntekter	80 000	79 780
Sum	**80 000**	**79 780**

Inntekt på konto 3990 gjelder fakturering av leie og strøm for basestasjonsutstyr.

Note 3 - Lønnskostnader og styrehonorar

	2025	2024
5400 Arbeidsgiveravgift	0	22 208
5403 Avsetning arbeidsgiveravgift	3 525	0
5330 Honorar tillitsvalgte fra lønnssystemet	0	157 500
5332 Styrehonorar ikke utbetalt	25 000	0
Sum	**28 525**	**179 708**

Personalkostnader omfatter lønns- og personalkostnader, samt arbeidsgiveravgift. Antall årsverk sysselsatt: 0

Note 4 - Varige driftsmidler

	Boligeiendom	Lysstyring	Elektronisk Låssystem
Anskaffelseskost pr.01.01 :	149 671 650	95 000	152 110
Årets tilgang :	0	0	0
Årets avgang :	0	0	0
Anskaffelseskost pr.31.12:	149 671 650	95 000	152 110
Akkumulerte avskrivninger pr.31.12:	0	95 000	102 251
Akkumulerte nedskrivninger pr.31.12:	0	0	0
Bokført verdi pr.31.12:	149 671 650	0	49 859
Årets avskrivninger :	0	1 057	10 141
Anskaffelsesår :	2008	2010	2015
Antatt levetid i år :		15	15

Borettslaget består av 58 andeler og 4 næringsseksjoner.
Eiendommen er oppført på G.nr 208, B.nr 811 i Oslo kommune. Eiertomt på 819,4 kvm.
Tomtens verdi er estimert til kr. 26 940 897.
Borettslaget eiendommer er forsikret gjennom Protector Forsikring, polisenr 1441722.

Note 5 - Kostnad eiendom/ lokaler

	2025	2024
6310 Faste kostnader innleid vaktmestertjeneste	80 595	77 130
6360 Annet renhold	863	0
6361 Fast renhold	147 515	123 191
Sum	**228 973**	**200 321**

Note 6 - Lisens HMS, vedlikehold og andre lisenser

	2025	2024
6420 Lisens Bevar HMS og domene	7 124	8 309
Sum	**7 124**	**8 309**

Note 7 - Verktøy, inventar og driftsmateriell

	2025	2024
6540 Inventar	0	6 390
6550 Lyspærer, lysrør, sikringer o.l.	3 631	1 483
6552 Driftsmateriell	286	0
Sum	**3 918**	**7 873**

Note 8 - Reparasjoner og vedlikehold

	2025	2024
6601 Vedlikehold bygg	110 800	0
6602 Vedlikehold VVS	546 686	316 585
6603 Vedlikehold elektro	136 840	13 611
6611 Vedlikehold heiser	250 238	99 093
6617 Vedlikehold brannvernutstyr	108 454	15 836
6621 Vedlikehold tekniske anlegg	81 620	50 950
6641 Malerarbeider	25 359	0
6643 Glassarbeid/Vindu	14 097	18 344
6644 Fasade/balkonger	15 000	15 000
6648 Vedlikehold dører og porter	32 955	0
Sum	**1 322 050**	**529 419**

Kostnad på konto 6602 gjelder i hovedsak rep og vedlikehold av varmeanlegg og radiatorer.

Styret mener at det gjennomførte vedlikeholdet er tilstrekkelig for å oppveie verdiforringelse av bygningen.

Note 9 - Andre honorar

	2025	2024
6711 Adm. gebyr målere	29 450	28 675
6714 Tilleggstjenester forretningsfører	24 450	29 344
6730 Teknisk honorar	626 158	332 006
Sum	**680 058**	**390 025**

Kostnad på konto 6730 gjelder prosjektledelse og arkitektkostnader ifm fasadeendring og rehabilitering.

Note 10 - Andre kostnader

	2025	2024
7720 Generalforsamling/Årsmøte	0	2 250
7770 Betalingskostnader	1 363	1 014
7772 Omkostninger inkasso	21 562	2 131
7773 Omkostninger innkreving	2 577	2 869
7790 Andre kostnader	-7	1 500
7795 Husleietap	-185	110
Sum	**25 311**	**9 875**

Note 11 - Egenkapital

	Egenkapital per 01.01	Endringer	Egenkapital per 31.12
Egenkapital			
Innskutt egenkapital			
Andelskapital	290 000	0	290 000
Sum innskutt egenkapital	**290 000**	**0**	**290 000**
Opptjent egenkapital			
Årets resultat	28 536 417	-525 424	28 010 993
Sum opptjent egenkapital	**28 536 417**	**-525 424**	**28 010 993**
Sum egenkapital	**28 826 417**	**-525 424**	**28 300 993**

Note 12 - Langsiktig gjeld

Kreditor:	**Handelsbanken**
Lånenummer:	**83987171858**
Lånetype:	Annuitet
Opptaksår:	2017
Rentesats:	5.50 %
Betingelser:	Flytende rente
Beregnet innfridd:	30.01.2059
Opprinnelig lånebeløp:	38 865 519
Lånesaldo 01.01:	28 075 565
Avdrag i perioden:	2 117 719
Opptak i perioden:	159
Lånesaldo 31.12:	**25 958 005**
Saldo 5 år frem i tid:	24 352 996
Andelssaldo 01.01:	59 540 809
Innbetalt IN i perioden:	1 869 643
Nedskrevet andelssaldo i perioden:	565 752
Andelssaldo 31.12:	**60 844 701**
Sum pantegjeld for lån:	**86 802 705**

Langsiktig gjeld

	Ant. andeler	Andel gjeld 31.12	Sum fellesgjeld
Antall andeler, andel gjeld og sum av fellesgjeld lån 83987171858	2	1 719 505	3 439 010
	1	1 611 228	1 611 228
	1	1 589 411	1 589 411
	1	1 574 867	1 574 867
	1	1 456 085	1 456 085
	2	1 425 380	2 850 760
	1	1 400 069	1 400 069
	1	1 393 866	1 393 866
	1	1 299 326	1 299 326
	1	1 177 312	1 177 312
	1	1 084 387	1 084 387
	1	1 055 606	1 055 606
	1	1 035 720	1 035 720
	1	1 016 943	1 016 943
	1	766 828	766 828
	1	657 050	657 050
	1	534 875	534 875
	1	523 567	523 567
	1	523 352	523 352
	1	382 879	382 879
	1	204 913	204 913
	1	169 883	169 883
	1	82 800	82 800
	1	70 407	70 407
	1	54 768	54 768

Langsiktig gjeld

	1	2 108	2 108

Individuell nedbetaling av fellesgjeld (IN) er behandlet etter gjeldsmetodeløsningen. Ekstrainnbetalinger fra eiere klassifiseres som forskuddsbetaling av eiers kapitalkostnader, og står i balansen under langsiktig gjeld. Gjelden til eier vil bli redusert i takt med nedbetalingen av fellesgjelden etter opprinnelig nedbetalingsplan, og årlig nedkvittering framkommer i resultatregnskapet som inntekt etter driftsresultat før IN.

Note 13 - Pantstillelser

	Bokført verdi pr. 31.12.2025
Bokført langsiktig gjeld	86 802 706
Innskuddskapital	42 247 650
Boligselskapets pantesikrede gjeld	**129 050 356**
Bokført verdi av pantsatt eiendom	**149 671 650**

Borettslagets bokførte gjeld er ikke sikret ved pant. Borettslagets eiendom stilles som pantesikkerhet.

Resultat og balanse med noter for Wessel Studio borettslag.

Dokumentet er signert elektronisk av:

For Wessel Studio borettslag

Styreleder	Andreas Prøven Bogsrud (sign.)	18.06.2026
Styremedlem	André Strand (sign.)	18.06.2026
Styremedlem	Sverre Rynning-Tønnesen (sign.)	18.06.2026

KPMG AS
Dr. Hansteins gate 9
3044 Drammen

Telephone +47 45 40 40 63
Internet www.kpmg.no
Enterprise 935 174 627 MVA

Til generalforsamlingen i Wessel Studio Borettslag

Uavhengig revisors beretning

Konklusjon

Vi har revidert årsregnskapet for Wessel Studio Borettslag som består av balanse per 31. desember 2025, resultatregnskap og oppstilling over endring av disponible midler for regnskapsåret avsluttet per denne datoen og noter til årsregnskapet, herunder et sammendrag av viktige regnskapsprinsipper.

Etter vår mening

- oppfyller årsregnskapet gjeldende lovkrav, og
- gir årsregnskapet et rettvisende bilde av borettslagets finansielle stilling per 31. desember 2025, og av dets resultater og endringer i disponible midler for regnskapsåret avsluttet per denne datoen i samsvar med regnskapslovens regler og god regnskapsskikk i Norge.

Grunnlag for konklusjonen

Vi har gjennomført revisjonen i samsvar med International Standards on Auditing (ISA-ene). Våre oppgaver og plikter i henhold til disse standardene er beskrevet nedenfor under *Revisors oppgaver og plikter ved revisjonen av årsregnskapet*. Vi er uavhengige av borettslaget i samsvar med kravene i relevante lover og forskrifter i Norge og International Code of Ethics for Professional Accountants (inkludert internasjonale uavhengighetsstandarder) utstedt av International Ethics Standards Board for Accountants (IESBA-reglene), og vi har overholdt våre øvrige etiske forpliktelser i samsvar med disse kravene. Innhentet revisjonsbevis er etter vår vurdering tilstrekkelig og hensiktsmessig som grunnlag for vår konklusjon.

Øvrig informasjon

Styret (ledelsen) er ansvarlig for øvrig informasjon som er publisert sammen med årsregnskapet. Øvrig informasjon omfatter budsjettall som er presentert sammen med årsregnskapet. Vår konklusjon om årsregnskapet ovenfor dekker ikke øvrig informasjon.

I forbindelse med revisjonen av årsregnskapet er det vår oppgave å lese øvrig informasjon. Formålet er å vurdere hvorvidt det foreligger vesentlig inkonsistens mellom den øvrige informasjonen og årsregnskapet og den kunnskap vi har opparbeidet oss under revisjonen av årsregnskapet, eller hvorvidt øvrig informasjon ellers fremstår som vesentlig feil. Vi har plikt til å rapportere dersom øvrig informasjon fremstår som vesentlig feil. Vi har ingenting å rapportere i så henseende.

Ledelsens ansvar for årsregnskapet

Ledelsen er ansvarlig for å utarbeide årsregnskapet og for at det gir et rettvisende bilde i samsvar med regnskapslovens regler og god regnskapsskikk i Norge. Ledelsen er også ansvarlig for slik intern kontroll som den finner nødvendig for å kunne utarbeide et årsregnskap som ikke inneholder vesentlig feilinformasjon, verken som følge av misligheter eller utilsiktede feil.

Ved utarbeidelsen av årsregnskapet må ledelsen ta standpunkt til borettslagets evne til fortsatt drift og opplyse om forhold av betydning for fortsatt drift. Forutsetningen om fortsatt drift skal legges til grunn for årsregnskapet så lenge det ikke er sannsynlig at virksomheten vil bli avviklet.

© KPMG AS, a Norwegian limited liability company and a member firm of the KPMG global organization of independent member firms affiliated with KPMG International Limited, a private English company limited by guarantee. All rights reserved.

Statsautoriserte revisorer - medlemmer av Den norske Revisorforening

Offices in:
Oslo, Arendal, Bergen, Drammen, Elverum, Hamar, Kristiansand, Stavanger, Trondheim

Penneo Dokumentnøkkel: 8B556-FTF5P-TVGB8-SK5JE-TI8IP-3TCTM

Revisors oppgaver og plikter ved revisjonen av årsregnskapet

Vårt mål er å oppnå betryggende sikkerhet for at årsregnskapet som helhet ikke inneholder vesentlig feilinformasjon, verken som følge av misligheter eller utilsiktede feil, og å avgi en revisjonsberetning som inneholder vår konklusjon. Betryggende sikkerhet er en høy grad av sikkerhet, men ingen garanti for at en revisjon utført i samsvar med ISA-ene, alltid vil avdekke vesentlig feilinformasjon. Feilinformasjon kan oppstå som følge av misligheter eller utilsiktede feil. Feilinformasjon er å anse som vesentlig dersom den enkeltvis eller samlet med rimelighet kan forventes å påvirke de økonomiske beslutningene som brukerne foretar på grunnlag av årsregnskapet.

Som del av en revisjon i samsvar med ISA-ene, utøver vi profesjonelt skjønn og utviser profesjonell skepsis gjennom hele revisjonen. I tillegg:

- identifiserer og vurderer vi risikoen for vesentlig feilinformasjon i årsregnskapet, enten det skyldes misligheter eller utilsiktede feil. Vi utformer og gjennomfører revisjonshandlinger for å håndtere slike risikoer, og innhenter revisjonsbevis som er tilstrekkelig og hensiktsmessig som grunnlag for vår konklusjon. Risikoen for at vesentlig feilinformasjon som følge av misligheter ikke blir avdekket, er høyere enn for feilinformasjon som skyldes utilsiktede feil, siden misligheter kan innebære samarbeid, forfalskning, bevisste utelatelser, uriktige fremstillinger eller overstyring av intern kontroll.

- opparbeider vi oss en forståelse av intern kontroll som er relevant for revisjonen, for å utforme revisjonshandlinger som er hensiktsmessige etter omstendighetene, men ikke for å gi uttrykk for en mening om effektiviteten av borettslagets interne kontroll.

- evaluerer vi om de anvendte regnskapsprinsippene er hensiktsmessige og om regnskapsestimatene og tilhørende noteopplysninger utarbeidet av ledelsen er rimelige.

- konkluderer vi på om ledelsens bruk av fortsatt drift-forutsetningen er hensiktsmessig, og, basert på innhentede revisjonsbevis, hvorvidt det foreligger vesentlig usikkerhet knyttet til hendelser eller forhold som kan skape tvil av betydning om borettslagets evne til fortsatt drift. Dersom vi konkluderer med at det eksisterer vesentlig usikkerhet, kreves det at vi i revisjonsberetningen henleder oppmerksomheten på tilleggsopplysningene i årsregnskapet, eller, dersom slike tilleggsopplysninger ikke er tilstrekkelige, at vi modifiserer vår konklusjon. Våre konklusjoner er basert på revisjonsbevis innhentet frem til datoen for revisjonsberetningen. Etterfølgende hendelser eller forhold kan imidlertid medføre at borettslaget ikke kan fortsette driften.

- evaluerer vi den samlede presentasjonen, strukturen og innholdet i årsregnskapet, inkludert tilleggsopplysningene, og hvorvidt årsregnskapet gir uttrykk for de underliggende transaksjonene og hendelsene på en måte som gir et rettvisende bilde.

Vi kommuniserer med styret blant annet om det planlagte innholdet i og tidspunkt for revisjonsarbeidet og eventuelle vesentlige funn i revisjonen, herunder vesentlige svakheter i intern kontroll som vi avdekker gjennom revisjonen.

Drammen
KPMG AS

Kai Holhjem
Statsautorisert revisor
(elektronisk signert)

Penneo Dokumentnøkkel: 8B556-FTF5P-TVGB8-SK5JE-TI8IP-3TCTM

Signaturene i dette dokumentet er juridisk bindende. Dokument signert med "Penneo™ - sikker digital signatur". De signerende parter sin identitet er registrert, og er listet nedenfor.

"Med min signatur bekrefter jeg alle datoer og innholdet i dette dokument."

Kai Holhjem
Statsautorisert revisor
På vegne av: KPMG AS
Serienummer: bankid.no no_bankid:9578-5999-4-1668123
IP: 77.16.xxx.xxx
2026-06-19 08:01:44 UTC

QES

bankID

Penneo Dokumentnøkkel: 8B556-FTF5P-TVGB8-SK5JE-TI8IP-3TCTM

Dette dokumentet er signert digitalt via **Penneo.com**. De signerte dataene er validert ved hjelp av den matematiske hashverdien av det originale dokumentet. All kryptografisk bevisføring er innebygd i denne PDF-en for fremtidig validering.

Dette dokumentet er forseglet med et kvalifisert elektronisk segl. For mer informasjon om Penneos kvalifiserte tillitstjenester, se **https://eutl.penneo.com**.

Slik kan du bekrefte at dokumentet er originalt
Når du åpner dokumentet i Adobe Reader, kan du se at det er sertifisert av **Penneo A/S**. Dette beviser at innholdet i dokumentet ikke har blitt endret siden tidspunktet for signeringen. Bevis for de individuelle signatørenes digitale signaturer er vedlagt dokumentet.

Du kan bekrefte de kryptografiske bevisene ved hjelp av Penneos validator, **https://penneo.com/validator**, eller andre valideringsverktøy for digitale signaturer.

Wessel Studio — Kostnadsoverslag rehabilitering (tak og fasader)

Underlag til beboere · Alle beløp er vist inkl. mva · ROT-prosjekt

DEL 1 — HOVEDPROSJEKT (rehabilitering tak og fasader)

Nr	Beskrivelse	Mengde	Enhet	Enhetspris	Beløp inkl. mva
0	**Prosjektering, byggesøknad og byggeledelse**				
	Arkitekt inkl. byggesøknad, prosjektering og byggeledelse	1	rs	kr 2 000 000	kr 2 500 000
	Kontraktstilbud fra EBY / Oslo Kommune for permanent leie ifm. ettersiolering over kommunale fortau. Pågående forhandlinger om reduksjon.	1	rs	kr 760 000	kr 950 000
				Sum kapittel 0	**kr 3 450 000**
1	**Rigg, administrasjon og stillas**				
	TE rigg og administrasjonskostnader	1	rs	kr 1 700 000	kr 2 125 000
	8 % av entreprisekostnad. Stillas og gateleie kommer i tillegg.				
	Stillas med tak over tak — gateside 2 000 m², bakgård 1 250 m², kortsider 150 m², tak over tak 800 m².				
	Opprigg stillas	1	stk	kr 150 000	kr 187 500
	Månedsleie stillas (6 mnd)	6	mnd	kr 125 000	kr 937 500
	Nedrigg stillas	1	stk	kr 100 000	kr 125 000
	Gateleie Oslo kommune, 300 m² (6 mnd)	6	mnd	kr 45 000	kr 337 500
				Sum kapittel 1	**kr 3 712 500**
2	**Fasader**				
	Demontering og sanering av rekkverk balkonger m.m.	200	lm	kr 500	kr 125 000
	Demontering og sanering av terrasser m.m.	140	lm	kr 500	kr 87 500
	Fjerning av eksisterende puss inkl. smyg (2 130 m²)	2 130	m²	kr 200	kr 532 500
	Gateside 1 330 m², gårdsrom 700 m², øvrige flater 100 m².				
	Betongrehabilitering (2 130 m²)	2 130	m²	kr 1 500	kr 3 993 750
	Etterisolering 20 cm og nytt pussystem inkl. smyg (2 130 m²)	2 130	m²	kr 3 200	kr 8 520 000
	Oppbygging nye terrasser m.m. (140 m²)	140	m²	kr 3 000	kr 525 000
	Flytting av glassfelt ut i nytt pussystem, inkl. beslag m.m.	209	stk	kr 15 000	kr 3 918 750
	Nytt rekkverk på balkonger og terrasser	210	lm	kr 4 500	kr 1 181 250
	Overflatebehandling balkonger gårdsrom	17	stk	kr 15 000	kr 318 750
	Nye markiser, taknedløp, ventiler m.m.	1	rs	kr 200 000	kr 250 000
	Øvrige og uforutsette kostnader	1	rs	kr 500 000	kr 625 000
				Sum kapittel 2 — Fasader	**kr 20 077 500**
3	**Tak**				
	Takflate tak over 6. etasje, 660 m².				
	Sanering av tak, inkl. takoppbygg og teknisk	660	m²	kr 900	kr 742 500
	Betongrehabilitering av betongdekket	660	m²	kr 1 200	kr 990 000
	Prosjektering VVS, RIBfy og RIBr	1	rs	kr 200 000	kr 250 000
	Nye ventilasjonskanaler inkl. innkassing (300 m²)	300	m²	kr 2 700	kr 1 012 500
	Isolering av tak 30 cm, inkl. dampsperre, tekking, beslag m.m.	660	m²	kr 1 700	kr 1 402 500
	Ny gesims/takutstikk inkl. nye takrenner m.m.	190	lm	kr 3 200	kr 760 000
	Ekstra rigg, tilpasning stillas og leie (2 mnd)	2	mnd	kr 325 000	kr 812 500
	Øvrige og uforutsette kostnader	1	rs	kr 300 000	kr 375 000
				Sum kapittel 3 — Tak	**kr 6 345 000**
4	**Prisøkninger**				
	Forventet prisøkning på relevante poster (4,7%)	0	rs		kr 1 416 345
				Sum kapittel 4 — Prisøkninger	**kr 1 416 345**
				SUM HOVEDPROSJEKT (inkl. mva)	**kr 35 001 345**

DEL 2 — OPSJONER (tilleggsarbeider, valgfritt)

Hver opsjon kan slås av/på i kolonnen "Inkluder?". Kun opsjoner satt til JA telles med i totalsummen nederst.

OPS	Opsjon 1 — Franske balkonger (36 stk)			Inkluder?	JA
Nr	Beskrivelse	Mengde	Enhet	Enhetspris	Beløp inkl. mva
	RIB prosjektering	1	rs	kr 100 000	kr 125 000
	Eventuell forsterkning av bærende yttervegg	36	stk	kr 20 000	kr 900 000
	Betongsaging og utbedring av smyg	36	stk	kr 26 000	kr 1 170 000
	VVS og nye radiatorer tilpasset balkongdør	36	stk	kr 20 000	kr 900 000
	Nye vinduer og balkongdør, 2,5 × 1,8 m	36	stk	kr 45 000	kr 2 025 000
	Rekkverk med håndløper	36	stk	kr 25 000	kr 1 125 000
	Ekstra rigg, tilpasning stillas og leie (1,5 mnd)	1	rs	kr 500 000	kr 625 000
	Øvrige og uforutsette kostnader	1	rs	kr 300 000	kr 375 000
				Sum opsjon 1 — Franske balkonger (inkl. mva)	**kr 7 245 000**
				Pris pr balkong (inkl. mva)	*kr 201 250*

OPS	Opsjon 2 — Ny takterrasse			Inkluder?	JA
Nr	Beskrivelse	Mengde	Enhet	Enhetspris	Beløp inkl. mva
	Prosjektering RIB, RIBfy og RIBr	1	rs	kr 150 000	kr 187 500
	Ombygging av trapperom, forberedt ny heis til takterrasse	1	rs	kr 700 000	kr 875 000
	Ny heis, gjenbruk av eksisterende heissjakt	1	rs	kr 850 000	kr 1 062 500
	Ombygging av teknisk rom forsterket for takterrasse	1	rs	kr 250 000	kr 312 500
	Ekstra rigg, tilpasning stillas og leie (1 mnd)	1	rs	kr 350 000	kr 437 500
	Øvrige og uforutsette kostnader	1	rs	kr 200 000	kr 250 000
	Oppbygning, ramper og terrassegulv (150 m²)	215	m²	kr 1 400	kr 376 250
	Glassrekkverk (80 m)	80	lm	kr 4 500	kr 450 000
				Sum opsjon 2 — Ny takterrasse (inkl. mva)	**kr 3 951 250**

Summen følger valgt alternativ (A eller B) i cellen over.

OPS	Opsjon 3 — Nye vinduer fremfor gjenbruk			Inkluder?	JA
Nr	Beskrivelse	Mengde	Enhet	Enhetspris	Beløp inkl. mva
	Estimat på merkostnad nye vinduer netto støtte fra Enova, Oslo Kommune el.	209	stk	kr 6 500	kr 1 698 125
					kr -
					kr -
					kr -
				Sum opsjon 3 (inkl. mva)	**kr 1 698 125**

OPS	Opsjon 4 — Nye ventilasjonsaggregat			Inkluder?	JA
Nr	Beskrivelse	Mengde	Enhet	Enhetspris	Beløp inkl. mva
	Moderne SD-anlegg (automasjon) med bedre komfort og bedre varmegjenvinning (opptil 80%	2	stk	kr 500 000	kr 1 250 000
					kr -
					kr -
					kr -
				Sum opsjon 4 (inkl. mva)	**kr 1 250 000**
				SUM VALGTE OPSJONER (inkl. mva)	**kr 14 144 375**

OPS	Opsjon 4 — Utvednig solskjerming/screens			Inkluder?	JA
Nr	Beskrivelse	Mengde	Enhet	Enhetspris	Beløp inkl. mva
	Utvendig solskjermingscreens				TBD
					kr -
					kr -
					kr -
				Sum opsjon 4 (inkl. mva)	**kr -**
				SUM VALGTE OPSJONER (inkl. mva)	**kr 14 394 375**

DEL 3 — TOTALSUM

Sum hovedprosjekt (inkl. mva)	**kr 35 001 345**
Sum valgte opsjoner (inkl. mva)	**kr 14 144 375**
TOTALT INKL. OPSJONER (inkl. mva)	**kr 49 145 720**



3D perspektiv

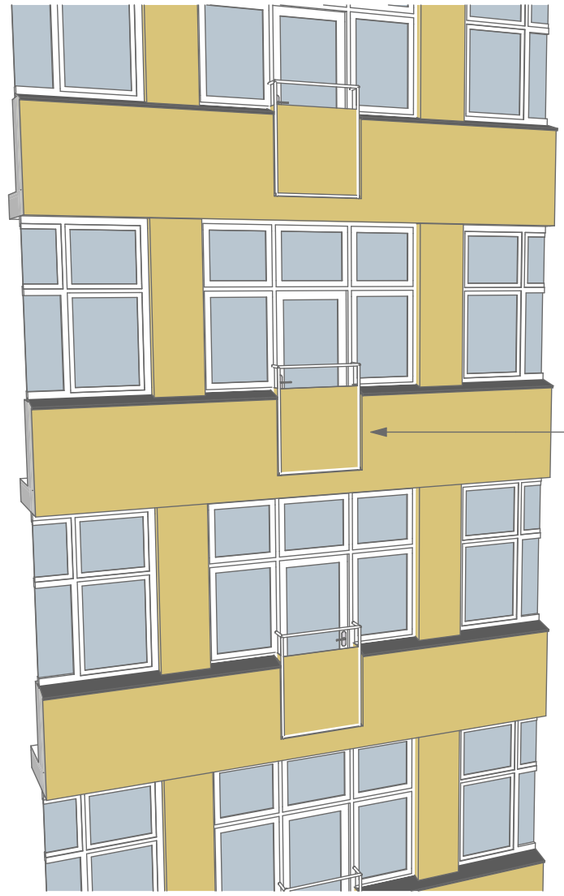

3D Dokument

ENERHAUGEN ARKITEKTKONTOR	Lokaliseringsfigur:	Prosj.nr.: 2022 007	Saksnr.: #Saks Nr	Gnr./Bnr.: 111/222	Tegnet av: DS	Oppdragsansvarlig: LG	Kontr.

Tiltakshaver:
Wessel Studio Brl
Bidenkaps gate 3

Prosjekt/Adresse:
Wessel Studio Brl
Bidenkaps gate 3

REV	E NR	ENDRINGEN GJELDER	EAA	KSA	PUBL DATO

Fase: Skisseprosjekt
Fag: ARK
Målestokk:
Ark: A3
Tegningsnr.: A42-16
Dato: 28.10.2024
Rev.:
Sist Revidert:
Tegning: Skjema fransk balkong

WESSEL STUDIO BORETTSLAG
Orienteringssak til ordinær generalforsamling

Orienteringssak: Rehabilitering av fasade og tak – med opsjoner om franske balkonger og takterrasse

Generalforsamling: 30. juni 2026
Fremmet av: Styret i Wessel Studio Borettslag
Vedlegg: Kostnadsoverslag fasader og tak (OBOS Prosjekt), skissetegninger franske balkonger og takterrasse.

Orienteringssak
Denne saken er kun en orientering. Det treffes ingen bindende vedtak om gjennomføring, opsjoner eller finansiering på denne generalforsamlingen – endelig beslutning tas på en senere ekstraordinær generalforsamling når konkret målpris er fastsatt sammen med entreprenøren etter planen i august/september 2026. Tall og datoer er foreløpige.

Innhold

1. Sammendrag
2. Bakgrunn og historikk
3. Omfang og tiltak
4. Gjennomføringsmodell og fremdriftsplan
4.1 Samspillsentreprise – fase 1 og fase 2
4.2 Fremdriftsplan
5. Økonomiske rammer
5.1 Nødvendig rehabilitering – fasade og tak
5.2 Opsjon – franske balkonger
5.3 Opsjon – takterrasse
5.4 Opsjon – nye vinduer
5.5 Opsjon – nye ventilasjonsaggregat
5.6 Opsjon – utvendig solskjerming/screens
6. Finansiering
7. Konsekvenser for den enkelte andelseier
8. Usikkerhet og forbehold
9. Behandling i generalforsamlingen og videre beslutningsprosess
9.1 Det generalforsamlingen behandler nå
9.2 Beslutninger som tas på en senere generalforsamling

1. Sammendrag

Bygget til Wessel Studio Borettslag har behov for rehabilitering av fasade og tak. Tekniske undersøkelser utført av Millab Consult AS har avdekket feil og mangler i betongkonstruksjon, fasade, tak og takaltaner som stammer fra rehabiliteringsarbeidene i 2007/2008. Disse bygningsdelene er nå modne for utbedring for å sikre byggets levetid.

Styret har sammen med OBOS Prosjekt og Enerhaugen Arkitektkontor AS utarbeidet et prosjekt for oppgradering av fasade og tak. Rammesøknad er godkjent. OBOS har engasjert en entreprenør i en samspillsentreprise: i fase 1 utvikles og prises løsningen sammen med entreprenøren frem til en konkret målpris. Det jobbes sammen om å finne kostnadseffektive løsninger og minimere risiko i prosjektet. I fase 2 gjennomføres byggearbeidene. Målprisen forventes å foreligge i august/september 2026.

Det foreliggende kostnadsoverslaget er foreløpig og viser en estimert kostnad for den nødvendige tak- og fasaderehabiliteringen på NOK 35 001 345 inkl. mva.

I tillegg vil flere opsjoner kunne behandles; franske balkonger, takterrasse, nye vinduer, nye ventilasjonsaggregat og/eller utvendig solskjerming/screens.

2. Bakgrunn og historikk

Wessel Studio Borettslag og Sameiet Wessel Studio (sameie mellom borettslaget og næringsseksjonene i 1. etasje) hadde frem til 2022 en tvistesak mot utbygger og totalentreprenør. Tvisten gjaldt mangler ved rehabiliteringsarbeidene utført i 2007/2008, da bygget ble totalrehabilitert. Partene kom i 2022 til en minnelig løsning og et utenrettslig forlik.

Det ble blant annet avdekket feil og mangler ved rehabilitering av betongkonstruksjon, fasade, tak og takaltaner. Disse bygningsdelene er nå klare for ny rehabilitering. Styret innhentet teknisk bistand fra Millab Consult AS, som gjennomførte omfattende undersøkelser og utarbeidet rapporter med beskrivelse av utbedringstiltak og estimerte kostnadsrammer.

Forliksbeløpet dekker ikke de totale utbedringskostnadene, men utgjør et bidrag til finansieringen.

3. Omfang og tiltak

Enerhaugen Arkitektkontor AS og OBOS Prosjekt bistår borettslaget og sameiet med prosjektet. Det er gitt godkjent rammesøknad for følgende:

- Etterisolering av fasade med nytt pussystem.
- Økt gesimshøyde i forbindelse med etterisolering og innkassing av ventilasjonsanlegg på tak.
- Franske balkonger ut mot gate (opsjon).
- Etablering av takterrasse (opsjon).
- Nye vinduer versus gjenbruk av eksisterende (opsjon)
- Nye ventilasjonsaggregat (opsjon)
- Utvendig solskjerming/screens (opsjon)

Den nødvendige delen av prosjektet omfatter i hovedsak betongrehabilitering av fasade, etterisolering og nytt pussystem, flytting/tilpasning av glassfelt, nye rekkverk, samt full oppgradering av tak med sanering, betongrehabilitering, ny isolering og tekking, nye ventilasjonskanaler med innkassing og ny gesims/takutstikk med takrenner.

Flere av tiltakene gir en oppgradering ut over dagens standard. Etterisolering av fasade og tak vil kunne gi reduserte fyringskostnader og bedre inneklima, og bidra til at bygget tilfredsstiller kommende EU-krav. Styret har engasjert OBOS til å gjennomføre en energikartlegging og vurdere mulige Enova- tilskudd og Klimatilskudd (Oslo Kommune).

Tak- og fasaderehabilitering er nødvendig for å ivareta bygningsmassen og sikre byggets levetid. Franske balkonger, takterrasse, nye vinduer, nye ventilasjonsaggregat og utvending solskjerming/screens er opsjoner som kan velges/bortvelges av generalforsamlingen.

4. Gjennomføringsmodell og fremdriftsplan

4.1 Samspillsentreprise – fase 1 og fase 2

Prosjektet gjennomføres som en samspillsentreprise (samspillskontrakt). Dette er en samarbeidsmodell der byggherren (borettslaget og sameiet), rådgiverne, arkitekt, OBOS Prosjekt og entreprenøren arbeider tett sammen om å utvikle, optimalisere og prise prosjektet før selve byggingen besluttes. Modellen er delt i to faser:

Fase 1 – utviklingsfasen. Entreprenøren engasjeres tidlig og deltar i prosjekteringen sammen med arkitekt og rådgivere. Sammen utvikles og optimaliseres løsningene, og det utarbeides kalkyle, risikovurdering og en omforent målpris for utførelsen. Partene jobber sammen for å finne kostnadseffektive løsninger og minimere risiko. Byggherren har full innsikt i kalkylen («åpen bok»). Fase 1 forplikter ikke borettslaget til å bygge.

Beslutningspunkt. Når målprisen foreligger, beslutter generalforsamlingen om prosjektet skal videreføres. Dette beslutningspunktet er den ekstraordinære generalforsamlingen omtalt i kapittel 9.

Fase 2 – utførelsesfasen. Dersom generalforsamlingen vedtar å gå videre, går prosjektet over i bygging etter den omforente løsningen og målprisen. Samspillskontrakter har normalt en incitamentsmodell der avvik fra målprisen (besparelser eller overskridelser) deles mellom byggherre og entreprenør, slik at entreprenøren har egeninteresse i å holde kostnadene nede.

Fordeler ved en samspillsentreprise:

- Entreprenørens kompetanse kommer inn tidlig, noe som gir mer byggbare og ofte rimeligere løsninger.
- Åpen og transparent økonomi («åpen bok») gir byggherren innsyn i kalkyle og påslag, og dermed god kostnadskontroll og forutsigbarhet.
- Risiko identifiseres og prises i fellesskap i fase 1, før byggestart. Det reduserer faren for uforutsette tilleggskrav og tvister underveis.
- Borettslaget binder seg ikke til utførelse før målpris og endelig løsning foreligger – lav forpliktelse i utviklingsfasen.
- Incitamentsmodellen gir partene et felles mål om å optimalisere og holde budsjettet.
- Fleksibilitet til å tilpasse omfang og opsjoner (for eksempel takterrasse) underveis i utviklingsfasen.

Modellen forutsetter aktiv involvering fra byggherren i utviklingsfasen. Styret følger prosjektet tett, bistått av OBOS Prosjekt som prosjekt- og byggeledelse.

4.2 Fremdriftsplan

Det videre arbeidet følger tidslinjen nedenfor; forskyvninger og forsinkelser kan forekomme. Den bindende beslutningen om å gjennomføre prosjektet (fase 2), om opsjoner og om finansiering, treffes av en ekstraordinær generalforsamling når målprisen foreligger – etter planen i august/september 2026.

Periode	Aktivitet
Mai–august 2026	Avklaring av servitutt og vederlag. Samspillsfase (fase 1): detaljprosjektering og prising sammen med entreprenør.
August 2026	Konkret målpris fastsettes sammen med entreprenøren.
Aug–sep 2026	Ekstraordinær generalforsamling – bindende beslutning om gjennomføring m/ målpris, opsjoner og finansiering.
September 2026	Enova- og Klimatilskudd-søknad, IG-søknad og SHA-plan, mobilisering og rigg (forutsatt vedtak).
Sep 2026 – apr 2027	Byggefase (fase 2 – fasader og tak).
Mai 2027	Sluttbefaring og overlevering.
Jun–jul 2027	Ferdigattest.

5. Økonomiske rammer

Tallene under er foreløpige og hentet fra OBOS Prosjekts kostnadsoverslag (vedlagt). Endelig kostnad fastsettes som målpris i samspillsfasen og legges frem for beslutning i en ekstraordinær generalforsamling. Merverdiavgift (25 %) er en reell kostnad for borettslaget og kan ikke trekkes fra. Merk også avsnitt 8 for usikkerhet og forbehold herunder sikkerhetsmargin som bør påregnes på nåværende tidspunkt.

5.1 Nødvendig rehabilitering – fasade og tak

Post		Inkl. mva
Arkitekt, byggesøknad, prosjekt- og byggeledelse		kr 2 500 000
Vederlag for servitutt/leie av kommunal grunn ifm. etterisolering		kr 900 000
Rigg, stillas, gateleie og entreprenørens administrasjon		kr 3 712 500
Fasader (betongrehab., etterisolering, pussystem, glassfelt, rekkverk m.m.)		kr 20 077 500
Tak (sanering, betongrehab., isolering/tekking, ventilasjon, gesims m.m.)		kr 6 345 000
Forventet prisøkning på relevante poster (4,7%)		kr 1 416 345
Sum fasade og tak		**kr 35 001 345**

Estimert kostnad for den nødvendige rehabiliteringen er NOK 35 001 345 inkl. mva. Justert for prisøkninger de siste årene, samsvarer dette godt med Millab Consult AS sine rapporter, som anslo totale utbedringskostnader til NOK 30–35 millioner.

5.2 Opsjon – franske balkonger

Opsjonen omfatter inntil 36 franske balkonger ut mot gate, inkl. prosjektering, eventuell forsterkning av bærende yttervegg, betongsaging og tilpasning av smyg, nye vinduer/balkongdører, VVS/radiatorer, rekkverk med håndløper samt ekstra rigg.

Post		Inkl. mva
Franske balkonger – totalt (inntil 36 stk)		**kr 7 245 000**
Estimert pris pr. balkong		kr 201 250

Til sammenligning har tidligere estimater fra OBOS Prosjekt indikert NOK 120–200 tusen pr. franske balkong. Foreliggende overslag ligger i øvre del av dette intervallet.

5.3 Opsjon – takterrasse

Opsjonen omfatter etablering av en felles takterrasse, inkl. prosjektering, ombygging av trapperom forberedt for ny heis, ny heis (gjenbruk av eksisterende heissjakt), forsterkning av teknisk rom, oppbygging/ramper/terrassegulv, glassrekkverk og ekstra rigg.

Alternativ		Inkl. mva
Takterrasse 215 m²		**kr 3 951 250**

Beløpene er merkostnaden for takterrasse ut over den nødvendige takrehabiliteringen. Tidligere estimater anslo en merkostnad i størrelsesorden NOK 4–6 millioner; foreliggende overslag ligger lavere.

5.4 Opsjon – nye vinduer

Opsjonen omfatter nye vinduer fremfor gjenbruk av dagens vinduer. Dagens vinduer er fra 2007/2008 og holder generelt god standard med antatt mange leveår igjen. Når det likevel gjøres omfattende tiltak på fasade kan det vært hensiktsmessig å erstatte dagens vinduer med nye vinduer som vil ha ny og lengre levetid. Nye vinduer vil delvis kunne regne seg hjem ved bedre energieffektivitet (anslått ca. 65 000 kWh i årlig besparelse versus dagens vinduer), og ellers forventes nye vinduer å gi bedre inneklima og bedre støydemping.

Alternativ		Inkl. mva
Merkostnad nye vinduer versus gjenbruk av eksisterende vinduer (inkluderer anslått tilskudd fra Enova/Klimatiltak)		**kr 1 698 125**

Beløpene er merkostnaden for nye vinduer ut over alternativer med gjenbruk av eksisterende vinduer.

5.5 Opsjon – nye ventilasjonsaggregat

Opsjonen omfatter nye ventilasjonsaggregat fremfor gjenbruk av dagens ventilasjonsaggregat. Nye ventilasjonsaggregat vil gi et moderne SD-anlegg (automasjon) med bedre komfort og bedre varmegjenvinning (opptil 80%). Basert på foreløpige estimater rundt økt varmegjenvinning vil investeringen spare seg inn ila. 5-8 år.

Alternativ		Inkl. mva
Nye ventilasjonsanlegg		**kr 1 250 000**

Beløpene er merkostnaden for nye ventilasjonsanlegg ut over alternativet med gjenbruk av eksisterende ventilasjonsanlegg.

5.6 Opsjon – solskjerming/screens

Frem mot en ekstraordinær generalforsamling vil det vurderes behov og kostnad for ekstern solskjerming.

Alternativ		Inkl. mva
Solskjerming		**TBD**

6. Finansiering

Prosjektet planlegges finansiert med en kombinasjon av frie midler på bankkonto og opptak av felleslån. Selve beslutningen om låneopptak treffes av den besluttende generalforsamlingen når målprisen foreligger.

Borettslaget har tidligere benyttet Profinans for refinansiering av fellesgjelden. Profinans opererer som finansagent for Handelsbanken. Ifølge Profinans er det ingen finanseringsrisiko forbundet ved prosjektet og at borettslaget og sameiet vil kunne få låne hele det nødvendige beløpet (tak og fasade + opsjoner) på tilsvarende vilkår som dagens fellesgjeld.

Fellesgjelden vil fordeles på leilighetene og næringsseksjonene i 1. etasje etter andels- og sameierbrøk. Borettslagets andel av bygget utgjør 2998/3609. Lånet forventes innlemmet i en individuell nedbetalingsordning (IN-ordning), slik at den enkelte andelseier kan velge å betale ned ekstra på hele eller deler av sin andel av gjelden.

Basert på den nødvendige rehabiliteringen anslår styret et netto lånebehov ut over frie midler i størrelsesorden NOK 29 millioner for fasade og tak. Dersom opsjoner vedtas, øker lånebehovet tilsvarende. Endelig lånebehov avhenger av sluttpris og hvilke opsjoner som vedtas.

Finansieringselement	Beløp
Frie midler / overskuddslikviditet	NOK 5-6 mill.
Felleslån, fasade og tak (arbeidsestimat)	ca. NOK 29 mill.
+ ev. opsjon franske balkonger	inntil NOK 7,3 mill.
+ ev. opsjon takterrasse	inntil NOK 4,0 mill.
+ ev. opsjon nye vinduer	inntil NOK 1,7 mill.
+ ev. opsjon nye ventilasjonsaggregat	inntil NOK 1,3 mill.
+ ev. opsjon utvendig solskjerming/screens	TBD

7. Konsekvenser for den enkelte andelseier

Økt fellesgjeld fordeles på andelene etter andels-/sameierbrøk, og økningen i felleskostnader avhenger av lånebeløp, løpetid og rentenivå. Den enkelte andelseiers beløp avhenger av egen andels-/sameierbrøk og kan betales ned via IN-ordningen.

Dersom opsjon om franske balkonger vedtas, forventes kostnader tilknyttet dette tiltaket kun å fordeles ut til andelene som får fransk balkong.

Tabellen nedenfor viser en illustrasjon av månedlig kapitalkostnad pr. lånt million ved annuitetslån:

Løpetid	5 % rente	6 % rente
30 år	kr 5 368/mnd pr. lånt million	kr 5 996/mnd pr. lånt million

Videre følger et regneeksempel på økt fellesgjeld fra nødvendig nødvendige tak- og fasaderehabiliteringen (opsjoner er ikke inkludert her):

Leilighet (BRA)	Andel av bygget	Økt fellesgjeld	Felleskost ved 5% rente
35 kvm	1,098%	NOK 0,33 mill	kr 1 800/mnd
55 kvm	1,496%	NOK 0,45 mill	kr 2 400/mnd
85 kvm	2,084%	NOK 0,62 mill	kr 3 350/mnd

8. Usikkerhet og forbehold

Det er knyttet usikkerhet til de endelige kostnadene. Endelige priser foreligger først etter at målpris er fastsatt i samspillsfasen i august/september 2026. Tallene i denne orienteringen må derfor betraktes som et godt grunnlag for å forstå omfang og størrelsesorden, men ikke som et endelig fasitsvar. Gitt omfanget og risikoen ved prosjektet bør det legges til en sikkerhetsmargin på 10-15% på estimatene over.

Det er nettopp for å håndtere denne usikkerheten at den bindende beslutningen tas først når målprisen er kjent, og at styret da vil legge frem en oppdatert kostnadsramme med et fornuftig påslag for beslutning av generalforsamlingen.

9. Behandling i generalforsamlingen og videre beslutningsprosess

Denne saken legges frem som en orienteringssak. Det treffes ingen bindende vedtak om gjennomføring, opsjoner eller finansiering på denne generalforsamlingen. Den bindende beslutningen tas av en senere ekstraordinær generalforsamling når konkret målpris er fastsatt sammen med entreprenøren.

9.1 Det generalforsamlingen behandler nå

Forslag til vedtak (orientering):

«Generalforsamlingen tar styrets orientering om tak- og fasadeprosjektet – herunder omfang, foreløpige kostnadsestimater, planlagt finansiering og videre fremdrift – til etterretning. Endelig beslutning om gjennomføring, opsjoner og finansiering treffes på en senere ekstraordinær generalforsamling når konkret målpris foreligger.»

9.2 Beslutninger som tas på en senere ekstraordinær generalforsamling

Når konkret målpris er fastsatt sammen med entreprenøren (forventet august/september 2026), innkaller styret til en ekstraordinær generalforsamling. Denne vil bli bedt om å ta stilling til følgende:

1. **Gjennomføring av tak- og fasaderehabiliteringen** til fastsatt målpris, med et fornuftig påslag for risiko som gir tilstrekkelig kostnadsramme.
2. **Opsjoner:**
   a) franske balkonger (inntil 36 stk)
   b) takterrasse

c) nye vinduer

d) nytt ventilasjonsaggregat.

Det vil stemmes separat over hver opsjon.

3. **Finansiering og pantsettelse:** opptak av felleslån til finansiering, sikret ved pant i borettslagets faste eiendom med prioritet foran andelseiernes borettsinnskudd (andelene), innlemmelse i IN-ordning, og fordeling av kapitalkostnadene på andelene etter andels-/sameierbrøk.

Den ekstraordinære generalforsmalingen planlegges gjennomført digitalt og over en periode på 5-7 dager, slik at alle får anledning til å stemme- og kan stemme når det passer den enkelte. Det vil bli sendt ut fullstendig saksunderlag med målpris, finansiering og forslag til vedtak. Det vil bli avholdt et møte for spørsmål underveis.

Beslutningene - ombygging og vesentlige endringer (økt gesimshøyde, takterrasse, franske balkonger osv.) samt pantsettelse og låneopptak av dette omfang – krever normalt tilslutning fra minst to tredjedeler (2/3) av de avgitte stemmene, jf. burettslagslova § 8-9.

--

Orientering slutt.

Vedlegg 1: Kostnadsoverslag

Vedlegg 2: Skissetegninger franske balkonger og takterrasse

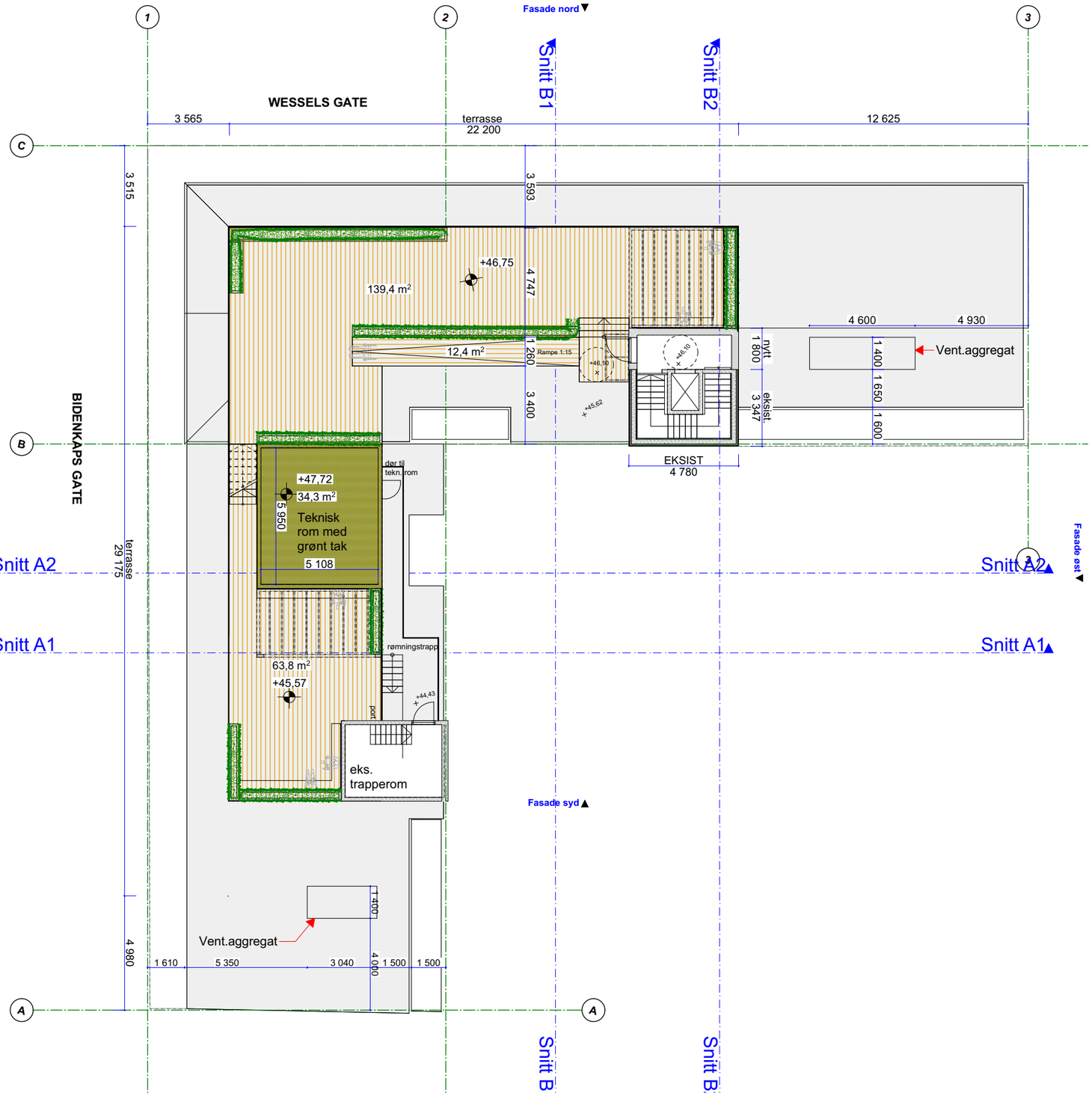

Takplan 1:200



3D utsnitt

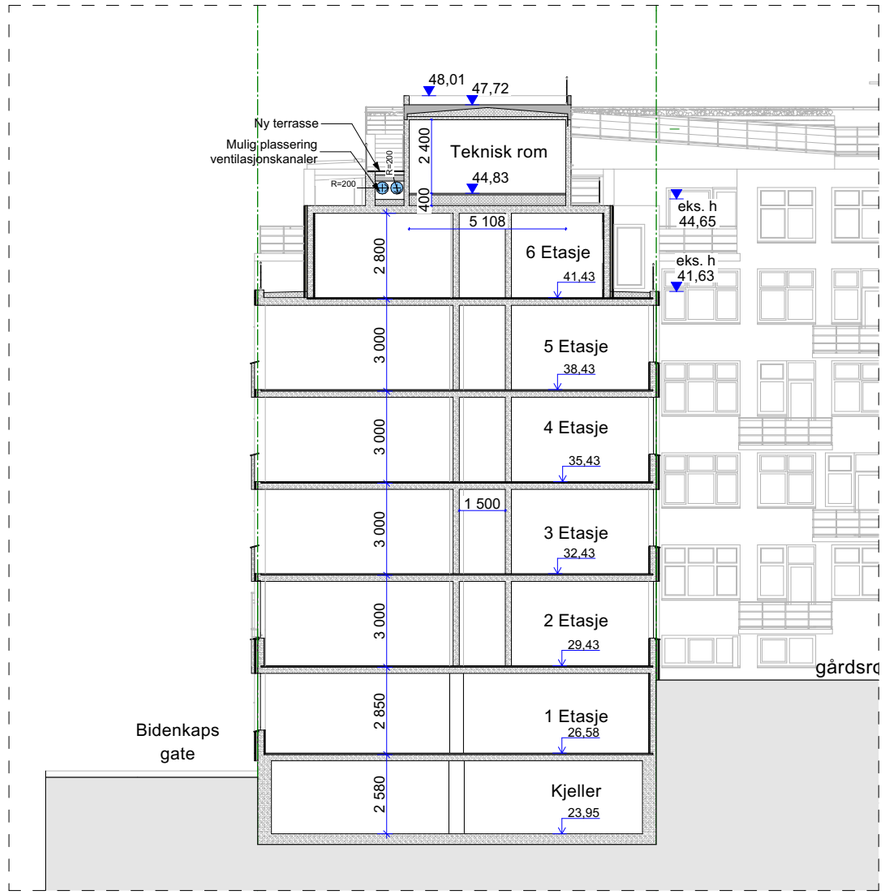

Snitt A2 1:200

ENERHAUGEN ARKITEKTKONTOR	Lokaliseringsfigur:	Prosj.nr.: 2022 007	Saksnr.:	Gnr./Bnr.: 208/811	Tegnet av:	Oppdragsansvarlig: SVA	Kontr.: SVA	
		Tiltakshaver: Wessel Studio Brl Bidenkaps gate 3/ Wessels gate 8			Prosjekt/ Adresse: Wessel Studio Brl Bidenkaps gate 3/ Wessels gate 8			

REV	E NR	ENDRINGEN GJELDER	EAA	KSA	PUBL DATO

Fase: Rammesøknad	Fag: ARK	Målestokk: 1:200	Ark: A3
Tegningsnr.: A21-01		Dato: 30.01.2026	
Tegning: Takplan ny situasjon		Rev.:	
		Sist Revidert:	

REGISTRERING OG FULLMAKT

Vennligst bruk BLOKKBOKSTAVER. Alle felter skal fylles ut.

Eier:

Fullt navn: _____

Eier av andel/seksjon: _____

I borettslag/sameie: _____

Fyll ut feltene under hvis du skal møte med fullmektig.

Mottaker av fullmakt (fullmektig):

Fullt navn: _____

E-postadresse: _____

Telefonnummer: _____

Fødselsdato: _____

Fullmaktsgiver (eier) gir med dette fullmektig fullmakt til å møte og stemme på generalforsamling/årsmøte Tirsdag 30.06.2026.

I et **borettslag** kan en fullmaktshaver kun representere **én** andelseier gjennom fullmakt. I et **sameie** er det derimot adgang til at en fullmaktshaver kan representere **flere** seksjonseiere samtidig.

Uavhengig av organisasjonsform skal fullmakter være **blanko**, det vil si at de ikke skal inneholde føringer for hvordan eieren ønsker å stemme.

For møter som skal gjennomføres digitalt skal signert fullmakt oversendes styret i ditt borettslag/sameie innen periode for kommentarer/spørsmål starter, slik at fullmakt kan registreres og Usbl kan gi tilgang. Mottaker av fullmakt må på egenhånd opprette «Min Side-bruker» på Usbl.no, Bonabo - Min Side.

NB:
Juridiske eiere må gi fullmakt til en fysisk person for å kunne avgi stemme i digital generalforsamling/årsmøte.

_____(sted), den _____ (dd.mm.åå).

_____

Eiers underskrift

Protokoll

Fra ordinær generalforsamling i Wessel Studio borettslag tirsdag 30.06.2026 kl. 17:00 - Hos Usbl, Arbeidersamfunnets plass 1.

1. Konstituering

1.1 Valg av møteleder

Vedtak:
Som møteleder ble valgt: Boligbyggelaget Usbl v/ Sarosh Khalid Mahmood

1.2 Valg av sekretær

Vedtak:
Som sekretær ble valgt: Boligbyggelaget Usbl v/ Sarosh Khalid Mahmood

1.3 Valg av eier til å undertegne protokollen sammen med møtelederen

Vedtak:
Valgt ble: Alexander Fleime

1.4 Opplysning om antall møtende med stemmerett og antall fullmakter

Forretningsfører sørger for oppsummering av antall møtende i protokollen

Vedtak:
Tatt til orientering

Antall fremmøtte med stemmerett: 8

Antall fremlagte fullmakter:

Totalt: 8

1.5 Godkjenning av innkalling

Vedtak:
Godkjent

1.6 Godkjenning av saksliste

Vedtak:
Godkjent

2. Godkjenning av årsregnskap 2025

Årsregnskapet og revisjonsberetning for 2025 følger vedlagt. Årsregnskapet for 2025

anbefales godkjent.

Vedtak:
Årsregnskapet for 2025 ble gjennomgått.
Vedtak: Godkjent

3. Godtgjørelse til styret

Styreleder er ekstern og ved valg i 2024 vedtok generalforsamlingen et fast årlig honorar på NOK 45 000, samt et variabelt honorar basert på timer.

Styrets øvrige medlemmer foreslås et honorar på NOK 26 000 for 2025-2026. Styrets foreslåtte honorar gjelder for styreperioden 2025-2026, og kostnadsføres i regnskapet for 2026.

Vedtak:
Styrehonorar på kr 26 000,- ble godkjent

4. Valg

4.1 Valg av styreleder

Det skal velges ny styreleder i borettslaget for perioden 2026-2028.

Vedtak:
Valgt ble: Alexander Fleime for 2 år

4.2 Valg av to medlemmer til styret

Det skal velges to nye styremedlemmer i borettslaget; én for perioden 2026-2027 og én for perioden 2026-2028.

Vedtak:
Valgt ble: Marcin Wasowski og Siri Haugen for 2 år

4.3 Valg av varamedlemmer til styret

Det skal velges minst ett nytt varamedlem i borettslaget for perioden 2026-2027.

Vedtak:
Valgt ble: Geir Einar Sjaastad for 1 år

5. Andre saker

5.1 Rehabilitering av fasade og tak – med opsjoner om franske balkonger, takterrasse, vinduer, ventilasjon, solskjerming

Denne saken er kun en orientering. Det treffes ingen bindende vedtak om gjennomføring, opsjoner eller finansiering på denne generalforsamlingen – endelig beslutning tas på en senere ekstraordinær generalforsamling når konkret målpris er fastsatt sammen med entreprenøren etter planen i august/september 2026. Tall og datoer er foreløpige.

Det anmodes at alle andelesiere har lest gjennom saksdokumentene i forkant av

generalforsamlingen og at tiden i møtet kan benyttes til spørsmål og diskusjon.

Vedtak:
Tatt til orientering.

Protokoll for Wessel Studio borettslag

Dokumentet er signert elektronisk av:

Møteleder	Sarosh Khalid Mahmood (sign.)	01.07.2026
Protokollvitne	Alexander Fleime (sign.)	01.07.2026

Oslo kommune
Plan- og bygningsetaten
Avdeling for områdeutvikling

Hille Melbye Arkitekter AS
Hausmanns gate 16
0182 OSLO

Dato: 31 JAN. 2007

Deres ref: | Vår ref (saksnr): 200604368-15 **Oppgis alltid ved henvendelse** | Saksbeh: Rune Breivik | Arkivkode: 531

Byggeplass:	WESSELS GATE 8	Eiendom:	208/811/0/0
Tiltakshaver:	Veritatem AS C/O Lønnheim Eiendom AS	Adresse:	Postboks 3969, Ullevaal Stadion, 0806 OSLO
Søker:	Hille Melbye Arkitekter AS	Adresse:	Hausmanns gate 16, 0182 OSLO
Tiltakstype:	Ukjent tilttype	Tiltaksart:	Riving

FERDIGATTEST - WESSELS GATE 8 (RIVING)

Jfr. plan- og bygningsloven § 99

Ferdigattesten gis etter anmodning og på grunnlag av fremlagt dokumentasjon; jfr. Plan- og bygningsloven (pbl.) § 99 og Forskrift om saksbehandling og kontroll i byggesaker, SAK § 34.

Det forutsettes at produkter som er benyttet i byggverket innehar nødvendig produktgodkjenning, at produktet tilfredsstiller gjeldende norske forskriftskrav og at produktsertifikatet samsvarer med de produktene som faktisk har blitt montert.

Den fremlagte dokumentasjon bekrefter at alle krav og betingelser som er stilt i tillatelsen, og som ellers følger av gjeldende bestemmelser gitt i eller i medhold av plan- og bygningsloven, er dokumentert oppfylt. Ferdigattesten er betinget i disse forhold.

Ferdigattesten gjelder for tiltaket slik det er beskrevet i tillatelsen med senere tillegg.

Dette vedtaket kan påklages. Frist for innsending av klage er 3 uker etter mottakelsen av dette brevet. Se vedlagte orientering om klageadgang.

PLAN- OG BYGNINGSETATEN
Avdeling for områdeutvikling
Områdeplaner 3, Åpen by

Anne-Lise Bye
for avdelingsenhetsleder

Rune Breivik
saksbehandler

Kopi til:
Veritatem AS C/O Lønnheim Eiendom AS, Postboks 3969, Ullevaal Stadion, 0806, OSLO

Oslo kommune
Plan- og bygningsetaten

A.L. Høyer AS
Hammersborg torg 3
0179 OSLO
firmapost@alhoyer.no

Dato: 18 DES. 2008

Deres ref:	Vår ref (saksnr): 200608936-45 **Oppgis alltid ved henvendelse**	Saksbeh: Sven Sandberg	Arkivkode: 531

Byggeplass:	WESSELS GATE 8	Eiendom:	208/811/0/0
Tiltakshaver:	Wessel Studio AS c/o USBL v/Asle Strøm	Adresse:	Pb 4764 Sofienberg, 0506 OSLO
Søker:	A.L. Høyer AS	Adresse:	Hammersborg torg 3, 0179 OSLO
Tiltakstype:	Blokk/bygård/terrassehus	Tiltaksart:	Bruksendring

FERDIGATTEST - WESSELS GATE 8

Jfr. plan- og bygningsloven § 99

Ferdigattesten gis etter anmodning og på grunnlag av fremlagt dokumentasjon; jfr. Plan- og bygningsloven (pbl.) § 99 og Forskrift om saksbehandling og kontroll i byggesaker, SAK § 34.

Det forutsettes at produkter som er benyttet i byggverket innehar nødvendig produktgodkjenning, at produktet tilfredsstiller gjeldende norske forskriftskrav og at produktsertifikatet samsvarer med de produktene som faktisk har blitt montert.

Den fremlagte dokumentasjon bekrefter at alle krav og betingelser som er stilt i tillatelsen, og som ellers følger av gjeldende bestemmelser gitt i eller i medhold av plan- og bygningsloven, er dokumentert oppfylt. Ferdigattesten er betinget i disse forhold.

Ferdigattesten gjelder for tiltaket slik det er beskrevet i tillatelsen.

Dette vedtaket kan påklages. Frist for innsending av klage er 3 uker etter mottakelsen av dette brevet. Se vedlagte orientering om klageadgang.

PLAN- OG BYGNINGSETATEN
Avdeling for byggeprosjekter
Enhet for Plan og Næring - Åpen by

Per Arne Horne
enhetsleder

Sven Sandberg
saksbehandler

Kopi til: Tiltakshaver

HUSORDENSREGLER FOR
WESSEL STUDIO BORETTSLAG

Vedtatt av styret i Wessel Studio borettslag 27.05.08
Revidert 22.03.2010

1 Bruk av leiligheten

- Den enkelte beboer plikter å sørge for ro og orden for seg selv og besøkende slik at det ikke fører til ulempe for de øvrige beboerne.

- Støy fra leilighetene må unngås, i særdeleshet mellom kl 2300 og 0700. Ved selskapelighet må det tas ekstra hensyn til naboer.

- Det er viktig å være klar over at tale, musikk m.m. høres svært godt når vinduer eller balkongdør står åpne eller når man oppholder seg på balkongen, derfor er det i disse tilfellene spesielt viktig å ta hensyn til naboene ved å holde et lavt støynivå.

- Om det settes opp markiser, skal disse ha den farge og utforming som styret har godkjent og informert om.

- Det er ikke lov å sette opp utvendige parabolantenner.

- Om det anskaffes blomsterkasser på balkongene, må de monteres slik at de ikke er til fare for andre eller til sjenanse for naboene.

- Kullgrill er ikke tillatt på balkongene. Elektrisk grill anbefales på det sterkeste, men gassgrill kan godkjennes hvis sikkerheten er tilstrekkelig ivaretatt. Det vil si at gassbeholderen må oppbevares forskriftsmessig i stålskap. Den må ikke bli utsatt for oppvarming, da det kan føre til lekkasje og eksplosjonsfare. Det er heller ikke tillatt å lagre gassbeholdere i kjelleren. (Det er stor eksplosjonsfare forbundet ved bruk og oppbevaring av gassbeholdere og de strenge sikkerhetsreglene fra Norsk Brannvernforening må følges.)

- Balkongene må ikke benyttes til lagringsplass eller hensetting av for eksempel pappemballasje eller lignende.

- Det skal ikke ligge dørmatter utenfor inngangsdørene til leilighetene.

- Det er montert leilighetsnummer over entrédørene. Hvis beboerne i tillegg ønsker å ha navn på døren, skal navneskiltet være selvklebende slik at dørbladet ikke beskadiges. Klistremerker, post-it-lapper o.l. godtas ikke.

2 Innvendige fellesarealer

- Utgangsdører og dører inn til kjeller skal alltid holdes låst.

- Skade forårsaket under flytting eller på annen måte, betales av beboer i leiligheten som skadeforvolderne knyttes til.

- Enhver er ansvarlig for å holde avfallsrommene ryddige ved for eksempel å presse sammen pappavfall og legge det i containeren. Spesialavfall må ikke kastes i avfallsrommene (kun vanlig husholdningsavfall og papp/papir). Farlig avfall, og også glass og metall til gjenvinning, kastes i returstasjonene. Den nærmeste finnes i Pilestredet Park.

- Oppganger, korridorer og fellesarealer i kjeller skal være fri for uvedkommende gjenstander. Dette er særskilt viktig med tanke på rømningsveier. Gjenstander som er for store til søppelcontainerne skal enten fraktes vekk av beboerne selv eller plasseres i søppelrommene for bortkjøring (ved vaktmester).

- Korridorene skal være fri for matter, søppelposer, sko o.l.

- Sykler skal ikke hensettes i vestibyle eller korridorer, og heller ikke fraktes i heisen eller oppover i etasjene. Sykler skal settes i sykkelrom i kjelleren (inngang fra Wessels gate), eller i portrom. Settes sykler i portrom, må en sørge for å ikke stenge for søppeltømming.

- Den enkelte beboer er ansvarlig for å holde det ryddig rundt postkassene. Reklamemateriell skal fjernes av den enkelte beboer og ikke etterlates på fellesarealer.

- Det skal ikke benyttes andre postkasseskilt enn dem styret bestiller.

- Røyking er forbudt i fellesarealene.

3 Utvendige fellesarealer

- Alle beboere er ansvarlige for å holde ro og orden i det felles utomhusarealet (atriet), som Wessel Studio og Wessel Atrium deler ansvar og utgifter for.

- Enhver er ansvarlig for å rydde etter seg ved bruk av atriet og ta med seg eventuelt søppel.

- Det er svært god akustikk i atriet, derfor er det viktig å ta hensyn til dette og holde et lavt støynivå på tale og musikk.

- Lufting av hunder skal ikke skje i atriet.

4 Gyldighet

- Ved å bo i Wessel Studio, aksepterer beboerne dette reglementet. For øvrig gjelder vedtektene for borettslaget.

- Husordensreglene med senere endringer gjelder så snart de er kunngjort for beboerne.

- Den enkelte beboer oppfordres til å sørge for at ordensreglene blir etterfulgt. Brudd på husordensreglene kan medføre erstatningsansvar og vil også kunne få konsekvenser for boforholdet.

Vedtekter

for

Wessel studio borettslag org nr 991 700 668

Vedtatt på konstituerende generalforsamling den 26. februar 2008,
sist endret den 27. mars 2019

1 INNLEDENDE BESTEMMELSER

1-1 Formål

Wessel studio borettslag er et samvirkeforetak som har til formål å gi andelseierne bruksrett til egen bolig i lagets eiendom (borett) og å drive virksomhet som står i sammenheng med denne.

1-2 Forretningskontor, forretningsførsel og tilknytningsforhold

(1) Borettslaget ligger i Oslo kommune og har forretningskontor i Oslo kommune.

(2) Borettslaget er tilknyttet Boligbyggelaget Usbl som er forretningsfører.

2 ANDELER OG ANDELSEIERE

2-1 Andeler og andelseiere

(1) Andelene skal være på kroner 5.000,-

(2) Bare andelseiere i boligbyggelaget og bare fysiske personer (enkeltpersoner) kan være andelseiere i borettslaget. Ingen fysiske personer kan eie mer enn en andel.

(3) Uansett kan staten, en fylkeskommune eller en kommune til sammen eie inntil 10 % av andelene i borettslaget i samsvar med borettslagslovens § 4-2 (1). Det samme gjelder selskap som har til formål å skaffe boliger og som blir ledet og kontrollert av stat, fylkeskommune eller kommune, stiftelse som har til formål å skaffe boliger og som er opprettet av staten, en fylkeskommune eller kommune og selskap, stiftelse eller andre som har inngått samarbeidsavtale med stat, fylkeskommune eller kommune om å skaffe boliger til vanskeligstilte.

(4) Andelseierne skal få utlevert et eksemplar av borettslagets vedtekter.

2-2 Sameie i andel

(1) Bare personer som bor eller skal bo i boligen kan bli sameier i andel.

(2) Dersom flere eier en andel sammen, skal det regnes som bruksoverlating hvis en eller flere av sameierne ikke bor i boligen, jfr vedtektenes pkt 4-2.

2-3 Overføring av andel og godkjenning av ny andelseier

(1) En andelseier har rett til å overdra sin andel, men erververen må godkjennes av borettslaget for at ervervet skal bli gyldig overfor borettslaget.

(2) Borettslaget kan nekte godkjenning når det er saklig grunn til det og skal nekte godkjenning dersom ervervet vil være i strid med pkt 2 i vedtektene.

(3) Nekter borettslaget å godkjenne erververen som andelseier, må melding om dette komme fram til erververen senest tjue dager etter at søknaden om godkjenning kom fram til borettslaget. I motsatt fall skal godkjenning regnes som gitt.

(4) Erververen har ikke rett til å bruke boligen før godkjenning er gitt eller det er rettskraftig avgjort at erververen har rett til å erverve andelen.

(5) Den forrige andelseieren er solidarisk ansvarlig med en eller flere nye erververe for betaling av felleskostnader til ny andelseier er godkjent, eller det er rettskraftig avgjort at en ny andelseier har rett til å erverve andelen.

3 FORKJØPSRETT

3-1 Hovedregel for forkjøpsrett

(1) Dersom andel skifter eier, har andelseierne i borettslaget og dernest de øvrige andelseierne i boligbyggelaget forkjøpsrett.

(2) Forkjøpsretten kan ikke gjøres gjeldende når andelen overdras til ektefelle, til andelseierens eller ektefellens slektning i rett opp- eller nedstigende linje, til fosterbarn som faktisk står i samme stilling som livsarving, til søsken eller noen annen som i de to siste årene har hørt til samme husstand som den tidligere eieren. Forkjøpsretten kan heller ikke gjøres gjeldende når andelen overføres på skifte etter separasjon eller skilsmisse, eller når et husstandsmedlem overtar andelen etter bestemmelsene i husstandsfellesskapslovens § 3.

(3) Styret i borettslaget skal sørge for at de som er nevnt i første ledd får anledning til å gjøre forkjøpsretten gjeldende og på deres vegne gjøre retten gjeldende innen fristen nevnt i vedtektenes pkt 3-2, jfr borettslagslovens § 4-15, første ledd.

3-2 Frister for å gjøre forkjøpsrett gjeldende

Fristen for å gjøre forkjøpsretten gjeldende er 20 dager fra borettslaget mottok melding om at andelen har skiftet eier, med opplysning om pris og andre vilkår. Fristen er fem hverdager dersom borettslaget har mottatt skriftlig forhåndsvarsel om at andelen kan skifte eier, og varselet har kommet fram til laget minst 15 dager, men ikke mer enn tre måneder, før meldingen om at andelen har skiftet eier.

3-3 Nærmere om forkjøpsretten

(1) Ansiennitet i borettslaget regnes fra dato for overtakelse av andelen. Står flere andelseiere i borettslaget med lik ansiennitet, går den med lengst ansiennitet i boligbyggelaget foran.

(2) Dersom ingen andelseiere i borettslaget melder seg utpeker boligbyggelaget hvilken andelseier i boligbyggelaget som skal få overta andelen.

(3) Andelseier som vil overta ny andel, må overdra sin andel i laget til en ny andelseier. Dette gjelder selv om andelen tilhører flere.

(4) Forkjøpsretten skal kunngjøres i en avis som er vanlig lest på stedet, på boligbyggelagets nettsider, ved oppslag i borettslaget eller på annen egnet måte.

4 BORETT OG BRUKSOVERLATING

4-1 Boretten

(1) Hver andel gir enerett til å bruke en bolig i borettslaget og rett til å nytte fellesarealer til det de er beregnet eller vanlig brukt til, og til annet som er i samsvar med tiden og forholdene.

(2) Andelseieren kan ikke benytte boligen til annet enn boligformål uten styrets samtykke.

(3) Andelseieren skal behandle boligen, andre rom og annet areal med tilbørlig aktsomhet. Bruken av boligen og fellesarealene må ikke på en urimelig eller unødvendig måte være til skade eller ulempe for andre andelseiere.

(4) En andelseier kan med styrets godkjenning gjennomføre tiltak på eiendommen som er nødvendige på grunn av funksjonshemming hos en bruker av boligen. Godkjenning kan ikke nektes uten saklig grunn.

(5) Styret kan fastsette vanlige ordensregler for eiendommen. Selv om det er vedtatt forbud mot dyrehold, kan styret samtykke i at brukeren av boligen holder dyr dersom gode grunner taler for det, og dyreholdet ikke er til ulempe for de andre brukerne av eiendommen.

4-2 Bruksoverlating

(1) Andelseieren kan ikke uten samtykke fra styret overlate bruken av boligen til andre.

(2) Med styrets godkjenning kan andelseierne overlate bruken av hele boligen dersom:

- andelseieren selv eller andelseierens ektefelle eller slektning i rett opp- eller nedstigende linje eller fosterbarn av andelseieren eller ektefellen, har bodd i boligen i minst ett av de siste to årene. Andelseierne kan i slike tilfeller overlate bruken av hele boligen for opp til tre år.

- andelseier er en juridisk person.
- andelseieren skal være midlertidig borte som følge av arbeid, utdanning, militærtjeneste, sykdom eller andre tungtveiende grunner.
- et medlem av brukerhusstanden er andelseierens ektefelle eller slektning i rett opp- eller nedstigende linje eller fosterbarn av andelseieren eller ektefellen.
- det gjelder bruksrett til noen som har krav på det etter ekteskapslovens § 68 eller husstandsfellesskapslovens § 3, andre ledd.

Godkjenning kan bare nektes dersom brukerens forhold gir saklig grunn til det. Godkjenning kan nektes dersom brukeren ikke kunne blitt andelseier. Har laget ikke sendt svar på skriftlig søknad om godkjenning av bruker innen en måned etter at søknaden har kommet fram til laget, skal brukeren regnes som godkjent.

(3) Andelseier som bor i boligen selv, kan overlate bruken av deler av den til andre uten godkjenning.

(4) Overlating av bruken reduserer ikke andelseierens plikter overfor borettslaget.

5 VEDLIKEHOLD

5-1 Andelseiernes vedlikeholdsplikt

(1) Den enkelte andelseier skal holde boligen, og andre rom og annet areal som hører boligen til, i forsvarlig stand og vedlikeholde slikt som vinduer, rør, sikringsskap fra og med første hovedsikring/inntakssikring, ledninger med tilbehør, varmekabler, inventar, utstyr inklusive vannklosett, varmtvannsbereder og vask, apparater og innvendige flater. Våtrom må brukes og vedlikeholdes slik at lekkasjer unngås.

(2) Vedlikeholdet omfatter også nødvendige reparasjoner og utskifting av slikt som rør, sikringsskap fra og med første hovedsikring/inntakssikring, ledninger med tilbehør, varmekabler, inventar, utstyr inklusive slik som vannklosett, varmtvannsbereder og vasker, apparater, tapet, gulvbelegg, vegg-, gulv- og himlingsplater, skillevegger, listverk, skap, benker og innvendige dører med karmer.

(3) Andelseieren har også ansvaret for oppstaking og rensing av innvendig kloakkledning både til og fra egen vannlås/sluk og fram til borettslagets felles-/hovedledning. Andelseier skal også rense eventuelle sluk på verandaer, balkonger o l.

(4) Andelseieren skal holde boligen fri for insekter og skadedyr.

(5) Vedlikeholdsplikten omfatter også utbedring av tilfeldig skade, herunder skade påført ved innbrudd og uvær.

(6) Oppdager andelseieren skade i boligen som borettslaget er ansvarlig for å utbedre, plikter andelseieren straks å sende melding til borettslaget.

(7) Borettslaget og andre andelseiere kan kreve erstatning for tap som følger av at andelseieren ikke oppfyller pliktene sine, jfr borettslagslovens §§ 5-13 og 5-15.

5-2 Borettslagets vedlikeholdsplikt

(1) Borettslaget skal holde bygninger og eiendommen for øvrig i forsvarlig stand så langt plikten ikke ligger på andelseierne. Skade på bolig eller inventar som tilhører laget, skal laget utbedre dersom skaden følger av mislighold fra en annen andelseier.

(2) Felles rør, ledninger, kanaler og andre felles installasjoner som går gjennom boligen, skal borettslaget holde ved like. Borettslaget har rett til å føre nye slike installasjoner gjennom boligen dersom det ikke er til vesentlig ulempe for andelseieren.

(3) Borettslagets vedlikeholdsplikt omfatter også utskifting av vinduer, herunder nødvendig utskifting av termoruter, og ytterdører til boligen eller reparasjon eller utskifting av tak, bjelkelag, bærende veggkonstruksjoner, sluk, samt rør eller ledninger som er bygd inn i bærende konstruksjoner med unntak av varmekabler.

(4) Andelseieren skal gi adgang til boligen slik at borettslaget kan utføre sin vedlikeholdsplikt, herunder ettersyn, reparasjon eller utskifting. Ettersyn og utføring av arbeid skal gjennomføres slik at det ikke er til unødig ulempe for andelseieren eller annen bruker av boligen.

(5) Andelseier kan kreve erstatning for tap som følge av at borettslaget ikke oppfyller pliktene sine, jfr borettslagslovens § 5-18.

6 PÅLEGG OM SALG OG FRAVIKELSE

6-1 Mislighold

Andelseiers brudd på sine forpliktelser overfor borettslaget utgjør mislighold. Som mislighold regnes blant annet manglende betaling av felleskostnader, forsømt vedlikeholdsplikt, ulovlig bruk eller overlating av bruk og brudd på husordensregler.

6-2 Pålegg om salg

(1) Hvis en andelseier til tross for advarsel vesentlig misligholder sine plikter, kan borettslaget pålegge vedkommende å selge andelen, jfr borettslagslovens § 5-22, første ledd. Advarsel skal gis skriftlig og opplyse om at vesentlig mislighold gir laget rett til å kreve andelen solgt.

6-3 Fravikelse

Medfører andelseierens eller brukerens oppførsel fare for ødeleggelse eller vesentlig forringelse av eiendommen, eller er andelseierens eller brukerens

oppførsel til alvorlig plage eller sjenanse for eiendommenes øvrige andelseiere eller brukere, kan styret kreve fravikelse fra boligen etter tvangsfullbyrdelseslovens kapittel 13.

7 FELLESKOSTNADER OG PANTESIKKERHET

7-1 Felleskostnader
(1) Felleskostnadene betales hver måned. Borettslaget kan endre felleskostnadene med en måneds skriftlig varsel.

(2) For felleskostnader som ikke blir betalt ved forfall, svarer andelseieren den til en hver tid gjeldende forsinkelsesrente etter lov av 17. desember 1976 nr 100.

7-2 Borettslagets pantesikkerhet
For krav på dekning av felleskostnader og andre krav fra lagforholdet har laget panterett i andelen foran alle andre heftelser. Pantekravet er begrenset til en sum som svarer til to ganger folketrygdens grunnbeløp på tidspunktet da tvangsdekning besluttes gjennomført.

8 STYRET OG DETS VEDTAK

8-1 Styret
(1) Borettslaget skal ha et styre som skal bestå av en styreleder og to andre medlemmer med ett varamedlem.

(2) Funksjonstiden for styreleder og de andre medlemmene er to år. Varamedlemmer velges for ett år. Styremedlem og varamedlem kan gjenvelges.

(3) Styret skal velges av generalforsamlingen. Generalforsamlingen velger styreleder ved særskilt valg. Styret velger nestleder blant sine medlemmer.

8-2 Styrets oppgaver
(1) Styret skal lede virksomheten i samsvar med lov, vedtekter og generalforsamlingens vedtak. Styret kan ta alle avgjørelser som ikke i loven eller vedtektene er lagt til andre organer.

(2) Styreleder skal sørge for at styret holder møte så ofte som det trengs. Et styremedlem eller forretningsføreren kan kreve at styret sammenkalles.

(3) Styret skal føre protokoll over styresakene. Protokollen skal underskrives av de frammøtte styremedlemmene.

8-3 Styrets vedtak
(1) Styret er vedtaksført når mer enn halvparten av alle styremedlemmene er til stede. Vedtak kan treffes med mer enn halvparten av de avgitte stemmene. Står stemmene likt, gjør møtelederens stemme utslaget. De som stemmer for

et vedtak som innebærer en endring, må likevel utgjøre minst en tredjedel av alle styremedlemmene.

(2) Styret kan ikke uten at generalforsamlingen har gitt samtykke med minst to tredjedels flertall, fatte vedtak om:

1. ombygging, påbygging eller andre endringer av bebyggelsen eller tomten som etter forholdene i laget går ut over vanlig forvaltning og vedlikehold,
2. å øke tallet på andeler eller å knytte andeler til boliger som tidligere har vært benyttet til utleie, jfr borettslagslovens § 3-2, andre ledd,
3. salg eller kjøp av fast eiendom,
4. å ta opp lån som skal sikres med pant med prioritet foran innskuddene,
5. andre rettslige disposisjoner over fast eiendom som går ut over vanlig forvaltning,
6. andre tiltak som går ut over vanlig forvaltning, når tiltaket fører med seg økonomisk ansvar eller utlegg for laget på mer enn 5 % av de årlige felleskostnadene.

8-4 Representasjon og fullmakt

To styremedlemmer i fellesskap representerer laget utad og tegner dets navn.

9 GENERALFORSAMLINGEN

9-1 Myndighet
Den øverste myndighet i borettslaget utøves av generalforsamlingen.

9-2 Tidspunkt for generalforsamling
(1) Ordinær generalforsamling skal holdes hvert år innen utgangen av juni.

(2) Ekstraordinær generalforsamling holdes når styret finner det nødvendig, eller når revisor eller minst to andelseiere som til sammen har minst en tiendedel av stemmene, krever det og samtidig oppgir hvilke saker de ønsker behandlet.

9-3 Varsel om og innkalling til generalforsamling
(1) Forut for ordinær generalforsamling skal styret varsle andelseierne om dato for møtet og om frist for innlevering av saker som ønskes behandlet.

(2) Generalforsamlingen skal innkalles skriftlig av styret med et varsel som skal være på minst åtte og høyst 20 dager. Ekstraordinær generalforsamling kan om nødvendig kalles inn med kortere varsel som likevel skal være på minst tre dager. I begge tilfeller skal det gis skriftlig melding til boligbyggelaget.

(3) I innkallingen skal de sakene som skal behandles være bestemt angitt. Skal et forslag som etter borettslagsloven eller vedtektene må vedtas med minst to tredjedels flertall kunne behandles, må hovedinnholdet være angitt i innkallingen. Saker som en andelseier ønsker behandlet på ordinær generalforsamling skal nevnes i innkallingen når styret har mottatt krav om det etter vedtektenes pkt 9-3 (1).

9-4 Saker som skal behandles på ordinær generalforsamling
1. Godkjenning av årsberetning fra styret.
2. Godkjenning av årsregnskap.
3. Valg av styremedlemmer og varamedlemmer.
4. Eventuelt valg av revisor.
5. Fastsetting av godtgjørelse til styret.
6. Andre saker som er nevnt i innkallingen.

9-5 Møteledelse og protokoll
Generalforsamlingen skal ledes av styrelederen med mindre generalforsamlingen velger en annen møteleder. Møtelederen skal sørge for at det føres protokoll fra generalforsamlingen.

9-6 Stemmerett og fullmakt
Hver andelseier har en stemme på generalforsamlingen. Hver andelseier kan møte ved fullmektig på generalforsamlingen, men ingen kan være fullmektig for mer enn en andelseier. For en andel med flere eiere kan det bare avgis en stemme.

9-7 Vedtak på generalforsamlingen

(1) Foruten saker som nevnt i pkt 9-4 i vedtektene kan ikke generalforsamlingen fatte vedtak i andre saker enn de som er bestemt angitt i innkallingen.

(2) Med de unntak som følger av borettslagsloven eller vedtektene her fattes alle beslutninger av generalforsamlingen med mer enn halvparten av de avgitte stemmer. Ved valg kan generalforsamlingen på forhånd fastsette at den som får flest stemmer skal regnes som valgt.

(3) Stemmelikhet avgjøres ved loddtrekning.

10 INHABILITET, TAUSHETSPLIKT OG MINDRETALLSVERN

10-1 Inhabilitet
(1) Et styremedlem må ikke delta i styrebehandlingen eller avgjørelsen av noe spørsmål der medlemmet selv eller nærstående har en framtredende personlig eller økonomisk særinteresse.

(2) Ingen kan selv eller ved fullmektig eller som fullmektig delta i en avstemning på generalforsamlingen om avtale med seg selv eller nærstående eller om ansvar for seg selv eller nærstående i forhold til laget. Det samme gjelder avstemning om pålegg om salg eller krav om fravikelse etter borettslagslovens §§ 5-22 og 5-23.

10-2 Taushetsplikt
Tillitsvalgte, forretningsfører og ansatte i et borettslag har plikt til å bevare taushet overfor uvedkommende om det de i forbindelse med virksomheten i laget får vite om noens personlige forhold. Dette gjelder ikke dersom ingen berettiget interesse tilsier taushet.

10-3 Mindretallsvern
Generalforsamlingen, styret eller forretningsfører kan ikke treffe beslutning som er egnet til å gi visse andelseiere eller andre en urimelig fordel til skade for andre andelseiere eller laget.

11 VEDTEKTSENDRINGER OG FORHOLDET TIL BORETTSLOVENE

11-1 Vedtektsendringer
(1) Endringer i borettslagets vedtekter kan bare besluttes av generalforsamlingen med minst to tredjedeler av de avgitte stemmer.

(2) Følgende endringer av vedtektene kan ikke skje uten samtykke fra boligbyggelaget, jfr borettslagslovens § 7-12:
- Vilkår for å være andelseier i borettslaget.
- Bestemmelse om forkjøpsrett til andel i borettslaget.
- Denne bestemmelse om godkjenning av vedtektsendringer.

11-2 Forholdet til borettslovene

For så vidt ikke annet følger av vedtektene gjelder reglene i lov om borettslag av 6.6.2003 nr 39. jfr lov om boligbyggelag av samme dato.

12 Kameraovervåking

Kameraovervåking på Boretslagets eiendom tillates på områder styretbestemmer. Slik overvåking må skje i samsvar med gjeldende lover ogregler for overvåking og med styret som databehandlingsansvarlig.

Videre tillates kameraovervåking på tilliggende eiendommer med gårdsnummer 208 og bruksnummer 958 (utomhusareal som eies sammen med Wessel Atrium) og gårdsnummer 508 og bruksnummer 17 (garasjen som forvaltes av Wessel Parkeringssameie). For tilliggende eiendommer forutsettes det at tilsvarende tillatelse innhentes fra øvrige eiere og at det utpekes en hensiktsmessig databehandlingsansvarlig for eventuell kameraovervåking av disse arealene.

Oslo kommune
Plan- og bygningsetaten

A.L. Høyer AS
Hammersborg torg 3
0179 OSLO
firmapost@alhoyer.no

Dato: 18 DES. 2008

Deres ref:	Vår ref (saksnr): 200608936-45 **Oppgis alltid ved henvendelse**	Saksbeh: Sven Sandberg	Arkivkode: 531

Byggeplass:	WESSELS GATE 8	Eiendom:	208/811/0/0
Tiltakshaver:	Wessel Studio AS c/o USBL v/Asle Strøm	Adresse:	Pb 4764 Sofienberg, 0506 OSLO
Søker:	A.L. Høyer AS	Adresse:	Hammersborg torg 3, 0179 OSLO
Tiltakstype:	Blokk/bygård/terrassehus	Tiltaksart:	Bruksendring

FERDIGATTEST - WESSELS GATE 8

Jfr. plan- og bygningsloven § 99

Ferdigattesten gis etter anmodning og på grunnlag av fremlagt dokumentasjon; jfr. Plan- og bygningsloven (pbl.) § 99 og Forskrift om saksbehandling og kontroll i byggesaker, SAK § 34.

Det forutsettes at produkter som er benyttet i byggverket innehar nødvendig produktgodkjenning, at produktet tilfredsstiller gjeldende norske forskriftskrav og at produktsertifikatet samsvarer med de produktene som faktisk har blitt montert.

Den fremlagte dokumentasjon bekrefter at alle krav og betingelser som er stilt i tillatelsen, og som ellers følger av gjeldende bestemmelser gitt i eller i medhold av plan- og bygningsloven, er dokumentert oppfylt. Ferdigattesten er betinget i disse forhold.

Ferdigattesten gjelder for tiltaket slik det er beskrevet i tillatelsen.

Dette vedtaket kan påklages. Frist for innsending av klage er 3 uker etter mottakelsen av dette brevet. Se vedlagte orientering om klageadgang.

PLAN- OG BYGNINGSETATEN
Avdeling for byggeprosjekter
Enhet for Plan og Næring - Åpen by

Per Arne Horne
enhetsleder

Sven Sandberg
saksbehandler

Kopi til: Tiltakshaver

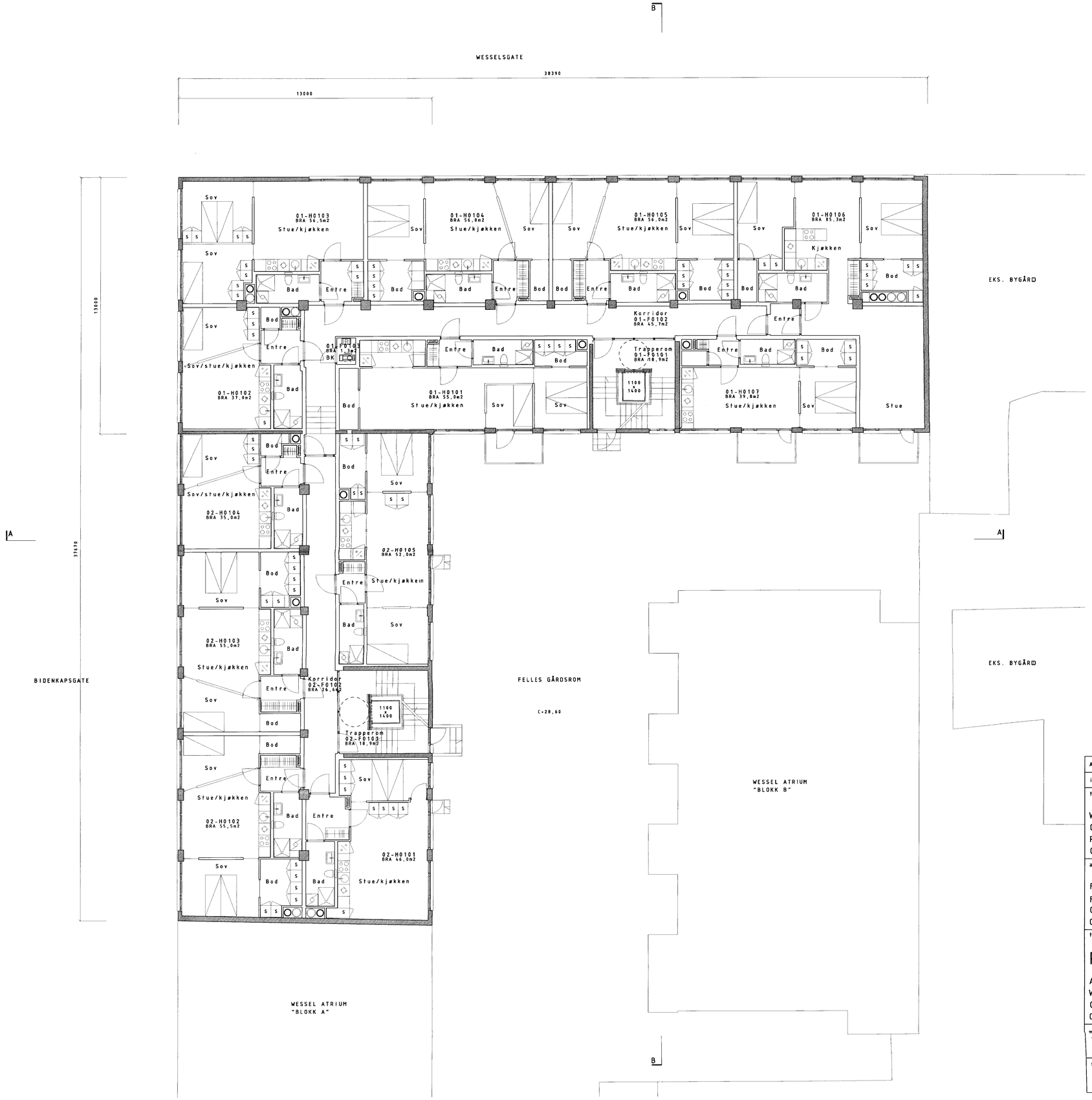

A1	endret planløsning	01.12.06	rl-j	jaas
indeks	beskrivelse	dato	sign.	kontr.

tiltakshaver

WESSEL STUDIO AS
C/O USBL
POSTBOKS 4764 SOFIENBERG
0506 OSLO

T: 22 98 38 00
F: 22 20 29 13
E: -
W: -

ansvarlig søker, prosjekterende og kontrollerende

FLUX ARKITEKTER AS
FREDENSBORGVEIEN 6
0177 OSLO
ORG. NR. 989 935 003 MVA

T: 21 66 04 22
F: 21 66 04 23
E: POST@FLUX.AS
W: WWW.FLUX.AS

tegningen gjelder

PLAN 2. ETASJE

ANBUDSTEGNING
WESSELSGATE 8
0165 OSLO
GNR208 BNR811

målestokk	dato	filnavn	
1:100 (A1)	07.10.06	aa1020001a.dgn	
sign. JAAS	kontroll RL-J	tegn.nr. A-A-10-200-01 (fag fase type etg. løpenr.)	rev. A

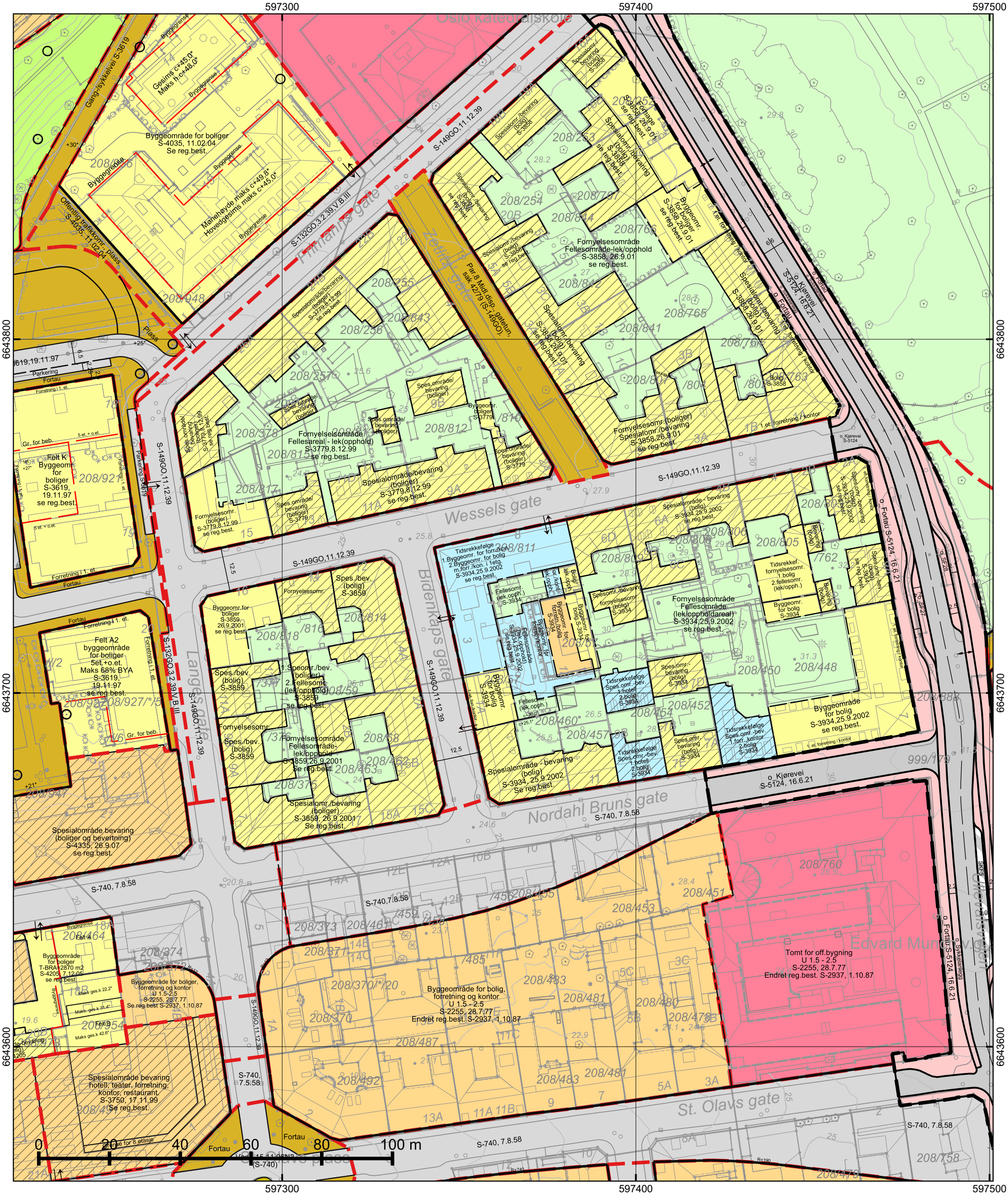

*=regulert kotehøyde med Oslo lokal som høydereferanse. Ved prosjektering legges 37 cm til denne kotehøyden.

© Plan- og bygningsetaten, Oslo kommune

Oslo

Dato: 18.08.2026
Bruker: FME
Målestokk 1:1000
Ekvidistanse 1m
Koord.system: EUREF89 - UTM sone 32

Høydereferanser
- Reguleringsplan: Se reg.best.
- Bakgrunnskart: NN2000

Originalformat: A3

Reguleringskart

– Kartutsnittet gjelder vertikalnivå 2 (dvs. på bakkenivå).
– Gjeldende kommunedelplaner: KDP-17
– Naturmangfold innenfor kartutsnittet. Se eget kart.
– Kartet er sammenstilt for: . Kan ikke brukes til byggesak.

PlottID/Best.nr: 161748/ 86538112

Adresse: Wessels gate 8

Gnr/Bnr: 208/811

Deres ref.:

Kommentar:

Opprinnelig reguleringsplan gir rammer for høyder på planlagt bebyggelse ut fra terrenghøydene slik de var da reguleringsplanen ble vedtatt. Det nye sammenstilte reguleringsplankartet viser dagens terreng- og tomtesituasjon. Planens originale vedtakskart er tilgjengelig i Saksinnsyn.

Se tegnforklaring på eget ark

TEGNFORKLARING - REGULERING (for gjeldende kartutsnitt)

- 40 - Friområde/park
- 72 - Felles lekeareal
- 110 - Bolig m.tilh. anlegg
- 121 - Forretning og kontor
- 130 - Kontor m.tilh.anlegg
- 140 - Bolig/forr./kontor
- 144 - Forr./bolig
- 149 - Offentlig/allmennyttig
- 160 - Offentlig bygning m.tilh.anlegg
- 170 - Privat institusjon
- 310 - Offentlig kjørebane/veigrunn
- 311 - Annet veiareal
- 312 - Fortau
- 316 - Gatetun/gågate
- 317 - Offentlig gang-/sykkelvei
- 330 - Parkering/utfartsparkering
- 614 - Grav- og urnelund

- Inn-/utkjøring
- Eksisterende tre som skal bevares
- Avkjørsel

- 2011 - Kjøreveg
- 2012 - Fortau
- 2017 - Sykkelveg/-felt
- 2800 - Kombinerte formål for anlegg/traseer

- 660 - Spesialområde bevaring bolig
- 661 - Spesialområde bevaring forretning
- 664 - Spesialområde bevaring blandet
- 668 - Spesialområde bevaring annet

- RbBevaringGrense
- RbFornyelseOmråde
- RbFornyelseGrense
- RpBestemmelseGrense

- 311 - Annet veiareal
- 312 - Fortau
- 317 - Offentlig gang-/sykkelvei
- 913 - Formålavgrensning
- 925 - Gesimslinje
- 930 - Reguleringslinje
- Formålgrense

- Foreløpig plan
- Plangrense (gammel lov)
- Plangrense (ny lov)

- Grense for bebyggelse
- Byggegrense
- Regulert senterlinje
- Måle og avstandlinje (Dimensjonslinje)

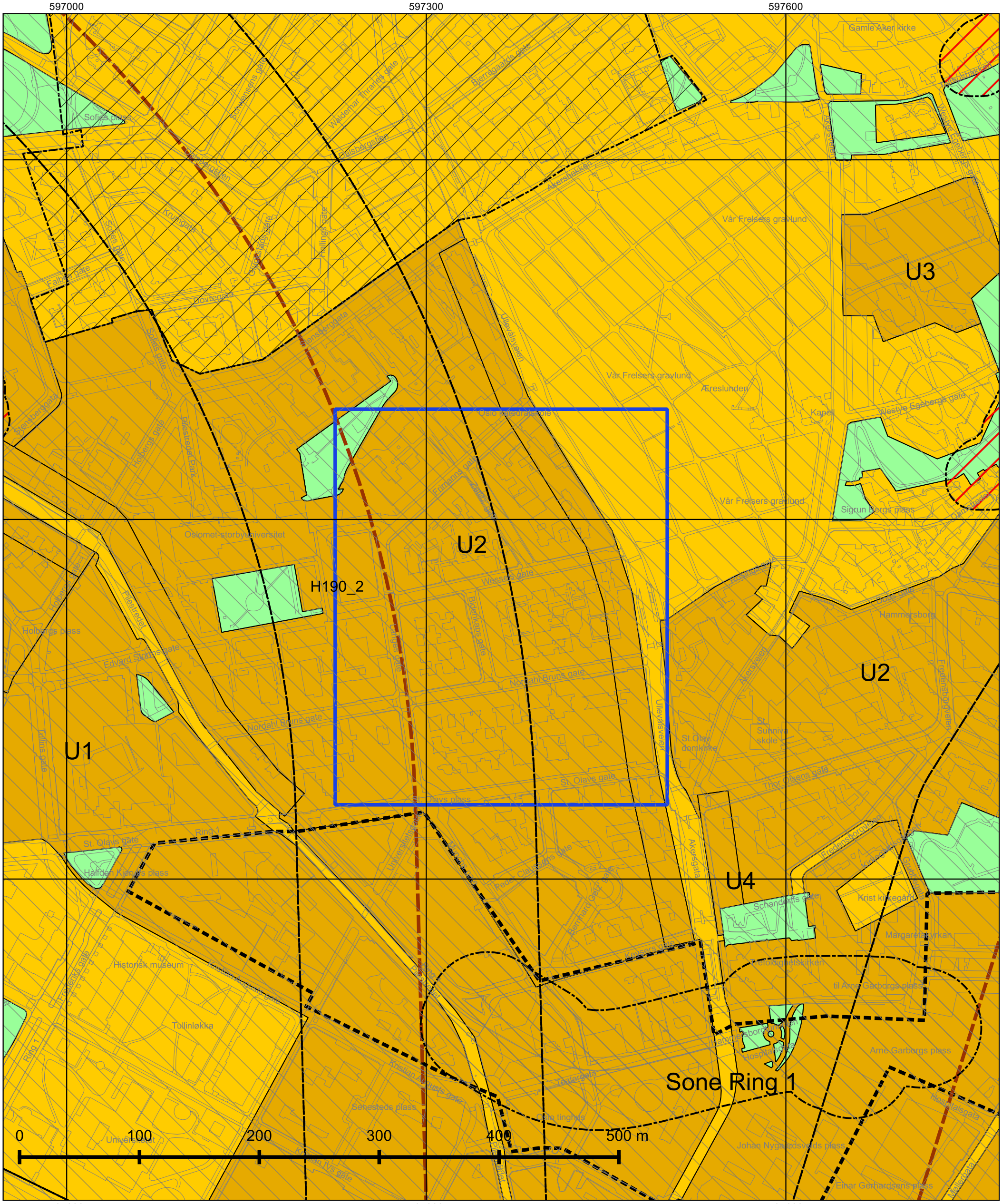

© Plan- og bygningsetaten, Oslo kommune

Oslo

Dato: 18.08.2026
Målestokk 1:3000
Koordinatsystem: EUREF89 - UTM sone 32
PlottID/Best.nr: 161748/86538112
Deres ref.:

Kommuneplanen 2015–2030

Vedtatt av bystyret 23.09.2015, sak 262

Kartet viser utsnitt av «Plankart 1-2 Arealbruk» og «Plankart 2-2 Hensynssoner». For øvrige juridisk bindende kart, se Planinnsyn - https://od2.pbe.oslo.kommune.no/kart/?mode=kommuneplan

Blå ramme viser utsnittet for de øvrige plottene.

Reguleringsplaner vedtatt etter 17.09.2014 og til 23.09.2015 vil gjelde foran kommuneplanen ved motstrid.
Reguleringsplaner vedtatt etter kommuneplanen vil gjelde foran kommuneplanen ved motstrid.

Se tegnforklaring på eget ark.

Tegnforklaring - kommuneplan

- Farled
- Fjernveg (tunnel)
- Fjernveg
- Markagrense
- Plangrense
- Sporveg (tunnel), fremtig
- Sporveg (tunnel), eksisterende
- Sporveg, eksisterende
- Sporveg, fremtidig
- Jernbane (tunnel), fremtidig
- Jernbane (tunnel), eksisterende
- Jernbane, eksisterende
- Turvei
- Ny T-bane-/jernbanestasjon (ikke juridisk)
- T-banestasjon (ikke juridisk)
- Jernbanestasjon (ikke juridisk)
- Banetrase (ikke juridisk)
- Fjordtrikk (ikke juridisk)
- Samferdsel (ikke juridisk)
- Eksisterende kollektivknutepunkt
- Fremtidig kollektivknutepunkt
- Spredt boligbebyggelse
- Bestemmelsesgrense
- Aktivitetssone marka

- Bebyggelse og anlegg, eksisterende
- Bebyggelse og anlegg, fremtidig
- Bane, eksisterende
- Havn, eksisterende
- Havn, fremtidig
- Kollektivknutepunkt, fremtidig
- Grønnstruktur, eksisterende
- Grønnstruktur, fremtidig
- Forsvaret
- LNF-areal, eksisterende
- LNF-areal, fremtidig
- Spredt boligbebyggelse, eksisterende
- Spredt boligbebyggelse, fremtidig
- Spredt fritidsbebyggelse, eksisterende
- Spredt fritidsbebyggelse, fremtidig
- Bruk og vern av sjø og vassdrag med tilhørende strandsone
- Farled
- Småbåthavn, eksisterende
- Småbåthavn, fremtidig
- Naturområde
- Friluftsområde
- Ytre by (utviklingsområder)
- Indre by (utviklingsområder)
- H570 - Bevaring kulturmiljø
- H710 - Båndlegging for regulering etter pbl.
- H810_1 - Krav om felles planlegging (områderegulering)
- H810 _2 - Krav om felles planlegging
- H820_1 - Omforming (kabling og høystentledninger)
- H820_2 - Omforming (trafostasjoner)
- H110 - Nedlagsfelt drikkevann
- H190 - Andre sikringssoner
- H310_1 - Kvikkleire
- H310_2 - Steinsprang
- H320_1 - Stormflo
- H320_2 - Elveflom
- H390 - Deponi

Oslo

S-3934

WESSELS GATE 2 M.FL. Endret reguleringsplan med reguleringsbestemmelser. Bolig,forretning,kontor,bevaring,fornyelse m.m.

Vedtaksdato: 25.09.2002

Vedtatt av: Bystyret, egengodkjenning

Vedtaksdokumenter: 199707372

Lovverk: PBL 1985

Høydereferanse: Oslo lokal

Merknader:

Knytning(er) mot andre planer: 199707372, 199606103

Dokumentet består av 6 side(r) inkludert denne.

Plan- og bygningsetaten
Oslo kommune

oslo.kommune.no/plan-bygg-og-eiendom

Besøksadresse:
Vahls gate 1, 0187 Oslo
Postadresse:
Boks 364 Sentrum,
0102 Oslo

Sentralbord: +47 21 80 21 80
Kundesenteret: +47 23 49 10 00
postmottak@pbe.oslo.kommune.no
Org.Nr.: NO 971 040 823 MVA

REGULERINGSBESTEMMELSER FOR WESSELS GATE 2 M. FL., Gnr. 208 / Bnr. 803 m. fl.

§ 1. Avgrensning

Det regulerte området er vist på plankartet merket tegning nr.: IIP-97027, datert 25.04.1998 og revidert 10.10.2001.

§ 2. Formål

Området reguleres til:

byggeområder:	- bolig
	- bolig m. forretning/kontor i første etasje
	- tidsrekkefølge: 1. Forretning/kontor, 2. Bolig, forretning/kontor i første etasje
offentlig trafikkområde:	- vei
	- fortau
spesialområde:	- bevaring (bolig)
	- bevaring (bolig m. forretning, kontor i første etasje)
	- bevaring (tidsrekkefølge: 1 forretning/kontor, 2 bolig)
	- bevaring (tidsrekkefølge: 1 hotell, 2 bolig)
fellesområde:	- leke-/oppholdsareal

fornyelsesområde: - tidsrekkefølge: 1 bolig, 2 fellesområde (leke-/oppholdsareal)
fornyelsesområde/spesialområde: - bevaring (bolig)
fornyelsesområde/fellesområde: - leke-/oppholdsareal
byggeområde (bolig) / fellesområde (leke-/oppholdsareal)
byggeområde (forretning/kontor) / fellesområde (leke-/oppholdsareal)

§ 3. Byggeområde for bolig – bolig, forretning/kontor i første etasje, fellesområde (lek/oppholdsareal)

Reguleringsbestemmelsen gjelder følgende eiendommer:
Del av Wessels gate 8, Bidenkaps gate 1 og Ullevålsveien 7.

Bruk
Del av Bidenkaps gate 1 mot gate reguleres til boliger med unntak av 1. etasje.
Del av Bidenkaps gate 1 og Wessels gate 8 inne i gårdsrommet reguleres til boliger innenfor angitte grenser for bebyggelse med unntak av 1. etasje. 1. etasje i Bidenkaps gate 1 og Wessels gate 8 reguleres til forretning/kontor innenfor planens viste sone innunder ferdig opparbeidet uteareal i gårdsrom.
Gårdsrommet i Bidenkaps gate 1 / Wessels gate 8 opparbeides til fellesområde for leke- og oppholdsareal tilgjengelig for hele kvartalet.
Bebyggelse på Ullevåls veien 7 reguleres til boliger med unntak av 1.etasje mot gate som reguleres til forretning/kontor.

Forretning/kontor:
Maksimum areal pr. virksomhet er 700 m2. All virksomhet mot gate skal være strøkstjenende og publikumsrettet, med adkomst og varelevering fra gaten. Virksomheten skal ikke medføre spesielle ulemper for omgivelsene i form av støy, røyk eller lukt.

Ny bebyggelse - utforming, plassering
Ved utforming av ny bebyggelse skal det legges avgjørende vekt på områdets særpreg og strøkets karakter med hensyn til bygningsvolum, form, materialbruk og fargesetting. Innpassing av moderne elementer kan tillates i den utstrekning dette er til berikelse for strøket. Ved sammenslåing av eiendommer skal eksisterende eiendomsgrenser fortsatt framgå av variasjon i fasade og terrengfall. Mot gate på Bidenkaps gate 1 tillates nybygg i kvartalstrukturen innenfor angitt byggegrense/ formålsgrense. Inne i gårdsrommet på del av Bidenkaps gate 1 og Wessels gate 8 tillates nybygg med maks. bebygd areal BYA = 275 m2. Det tillates bygget toroms leiligheter. Nybygget plasseres innenfor angitte byggegrenser.

Etasjetall/byggehøyde
Påstående bebyggelse reguleres med eksisterende gesims- og mønehøyde. Utvendig veggliv skal følge formålsgrense. Mot gate på Bidenkaps gate 1 tillates inntil 5 etasjer pluss en etasje tilbaketrukket fra fasadenivå. Gesimshøyde og mønehøyde skal være tilsvarende tilstøtende nabobebyggelse, eller gesims maks. kote 41 og mønehøyde maks. kote 45,0.
Nybygg inne i gårdsrommet tillates inntil 4 etasjer med mønehøyde maks. kote 41,0. I tillegg kan tillates en

etasje, tilbaketrukket (fra øst) 2 meter fra fasadeliv med mønehøyde maks. kote 45,0. Det tillates trapp-/heisoppbygg og rekkverk over angitte gesims- og mønehøyder.

§ 4. Byggeområde – tidsrekkefølge: 1. Forretning/kontor, 2. Bolig, forretning/kontor i første etasje
Reguleringsbestemmelsen omhandler bebyggelse langs gate på eiendommen Wessels gate 8.
Før bygningsmyndighetene gir tillatelse til melde- og søknadspliktige tiltak, skal tiltaket forelegges Eiendoms- og byfornyelsesetaten for uttalelse.

Bruk
Dersom næringsvirksomheten opphører, skal bygningen omgjøres til boliger med unntak av første etasje.
Første etasje skal brukes til strøkstjenende forretning, kontor eller service med inntil 700 m2 per enhet.
Atkomst økonomitrafikk/varelevering kan skje fra gate gjennom eksisterende portrom til eksisterende gårdsrom i Wessels gate 8 som legges under lokk.
Virksomheten skal ikke medføre spesielle ulemper for omgivelsene i form av støy, røk eller lukt.

Etasjetall, byggehøyde, plassering
Bebyggelsen reguleres med eksisterende gesims og mønehøyde. Utvendig veggliv skal følge formålsgrense. Ved konvertering av eksisterende kontorbygning til boliger kan det gjøres unntak fra leilighetsfordelingen.

Utforming
Ved utforming av ny bebyggelse skal legges avgjørende vekt på områdets særpreg og strøkets karakter mht. bygningsvolum, form, materialbruk og fargesetting. Innpassing av moderne elementer kan tillates i den utstrekning dette er til berikelse for strøket. Ved sammenslåing av eiendommer skal eksisterende eiendomsgrenser fortsatt framgå av variasjon i fasade og terrengfall.

§ 5. Offentlig trafikkområde – fortau, vei
Reguleringsbestemmelsen omhandler deler av Nordahl Bruns gate som reguleres til offentlig trafikkområde – fortau, vei.

§ 6. Spesialområde bevaring – bolig, bolig med forretning/kontor i første etasje
Før bygningsmyndighetene gir tillatelse til melde- og søknadspliktige tiltak, skal de forelegges Byantikvaren for uttalelse.

Bruk
Reguleringsbestemmelsen gjelder del av følgende eiendommer:
Wessels gate 2 og Ullevålsveien 9; all bebyggelse reguleres til boliger med unntak av 1. etasje mot gate som reguleres til forretning/kontor.
Nordahl Bruns gate 7; all bebyggelse reguleres til boliger med unntak av mellombygning.
Wessels gate 4, 4B, 6 og 6B, Nordahl Bruns gate 11 og 13; bebyggelse langs gate reguleres til boliger.
Øvrige lokaler i første etasje mot Wessels gate og Nordahl Bruns gate reguleres til bolig, men kan også nyttes til forretning/kontor.

Forretning, kontor:
Næringsvirksomhet mot gate skal være publikumsrettet og med publikumsadkomst og varelevering fra gaten. Dersom virksomhet er knyttet til bakbygning, må virksomhet være av en slik art at den ikke krever kjøreadkomst til bakbygning, og heller ikke hindrer beboernes adkomst og gjennomgangsrett til fellesområde. Virksomheten skal ikke medføre spesielle ulemper for omgivelsene i form av støy, røk eller lukt.

Etasjetall, byggehøyde, plassering
Bebyggelsen reguleres med eksisterende gesimshøyde og mønehøyde. Utvendig veggliv skal følge formålsgrense**.**

Utbedring, ombygging eller gjenoppbygging
Eksisterende bygninger tillates ikke revet eller fjernet dersom dette ikke kan begrunnes som følge av brann eller annen uopprettelig skade.
Ved utbedring, ombygging skal hovedfasader, volum eller konstruksjoner beholdes uendret eller føres tilbake til opprinnelig utseende. Opprinnelige bygningselementer, detaljer, materialer eller overflatebehandlinger skal i størst mulig grad bevares.

Ved gjenoppbygging legges avgjørende vekt på områdets særpreg og strøkets karakter mht. bygningsvolum, form, materialbruk og utseende i forhold til opprinnelig bygning. Gjenreisning skal skje slik at miljøets karakter med bygninger eller andre fysiske elementer herunder detaljer, farger og materialer blir tilbakeført og forbedret. Ved sammenslåing av eiendommer skal eksisterende eiendomsgrenser fortsatt framgå av variasjon i fasade og nivåforskjeller.

Vedlikehold
Bygninger og bygningsmiljø skal holdes i en slik stand at verneverdien ikke settes i fare, eller blir redusert, eller at bebyggelsen virker skjemmende i seg selv eller i forhold til øvrig bebyggelse. Vedlikehold og istandsetting skal skje med opprinnelige eller tradisjonelle materialer og metoder og tilpasses bygningenes tekniske forutsetninger og spesielle karakter.
Eventuell utskifting av utvendige bygningselementer, også porter, skal forelegges Byantikvaren til uttalelse.

§ 7. Spesialområder – bevaring (tidsrekkefølge: 1. Forretning/kontor, hotell, 2. Bolig)
Før bygningsmyndighetene gir tillatelse til melde- og søknadspliktige tiltak, skal tiltaket forelegges Byantikvaren for uttalelse.

Bruk
Spesialområde bevaring (tidsrekkefølge: 1. Forretning/kontor 2. Bolig); Reguleringsformålet gjelder bebyggelsen på eiendommen Nordahl Bruns gate 5.
Spesialområde bevaring (tidsrekkefølge: 1. Hotell 2. Bolig); Reguleringsformålet gjelder bebyggelsen på eiendommen Nordahl Bruns gate 9.
Dersom eiendommene ikke lenger skal benyttes til næringsvirksomheten, skal bygningene omgjøres til boligbruk.
Lokaler i første etasje mot Nordahl Bruns gate kan ved overgang til boligformål, også nyttes til forretning, kontor. Virksomheten skal være publikumsrettet, og all adkomst skal skje fra gate. Virksomheten skal ikke medføre spesielle ulemper for omgivelsene i form av støy, røk eller lukt.

Etasjetall, byggehøyde, plassering
Bebyggelsen reguleres med eksisterende gesimshøyde og mønehøyde.
Utvendig veggliv skal følge formålsgrense**.**

Utbedring, ombygging eller gjenoppbygging
Eksisterende bygninger tillates ikke revet eller fjernet dersom dette ikke kan begrunnes som følge av brann eller annen uopprettelig skade.
Ved utbedring, ombygging skal hovedfasader, volum eller konstruksjoner beholdes uendret eller føres tilbake til opprinnelig utseende. Opprinnelige bygningselementer, detaljer, materialer eller overflatebehandlinger skal i størst mulig grad bevares.
Ved gjenoppbygging legges avgjørende vekt på områdets særpreg og strøkets karakter med hensyn til bygningsvolum, form, materialbruk og utseende i forhold til opprinnelig bygning. Gjenreisning skal skje slik at miljøets karakter med bygninger eller andre fysiske elementer herunder detaljer, farger og materialer blir tilbakeført og forbedret.
Ved sammenslåing av eiendommer skal eksisterende eiendomsgrenser fortsatt framgå av variasjon i fasade og nivåforskjeller.

Vedlikehold
Bygninger og bygningsmiljø skal holdes i en slik stand at verneverdien ikke settes i fare, eller blir redusert, eller at bebyggelsen virker skjemmende i seg selv eller i forhold til øvrig bebyggelse. Vedlikehold og istandsetting skal skje med opprinnelige eller tradisjonelle materialer og metoder og tilpasses bygningenes tekniske forutsetninger og spesielle karakter.
Eventuell utskifting av utvendige bygningselementer, også porter, skal forelegges Byantikvaren til uttalelse.

§ 8. Fornyelsesområde – tidsrekkefølge: 1. Bolig, 2. Fellesområde (lek-/oppholdsareal).
Før bygningsmyndighetene gir tillatelse til melde- og søknadspliktige tiltak, skal de forelegges Bolig- og eiendomsetaten for uttalelse.

Bruk
Reguleringsbestemmelsen gjelder bakbygning på eiendommen Wessels gate 4 som reguleres til byggeområde for bolig i kombinasjon med fornyelse. Bebyggelsen skal fornyes til dette formål.
Dersom bygningen må rives på grunn av brann eller uopprettelig skade som betinger full utbedring eller hovedombygging, skal arealet utlegges til fellesområde for leke- og oppholdsareal i kvartalet.

Reguleringsbestemmelse § 10 gjøres da også gjeldende for det nye fellesarealet på eiendommen.

Etasjetall/byggehøyde/byggelinje
Bebyggelsen reguleres med eksisterende gesimshøyde og mønehøyde. Utvendig veggliv skal følge formålsgrense**.**

§ 9. Fornyelsesområde / spesialområde bevaring (bolig)
Før bygningsmyndighetene gir tillatelse til melde- og søknadspliktige tiltak, skal de forelegges Bolig og eiendomsetaten og Byantikvaren til uttalelse.

Bruk
Reguleringsbestemmelsen gjelder bakbygningene på eiendommene Wessels gate 6 og 6B. Næringsvirksomhet som er knyttet til bakbygning kan opprettholdes dersom den er av en slik art at den ikke krever kjøreadkomst til bakbygning, og heller ikke hindrer beboeres adkomst, gjennomgangsrett og bruk av fellesområde. Virksomheten må heller ikke medføre spesielle ulemper for omgivelsene i form av støy, røk eller lukt.

Etasjetall/byggehøyde/plassering
Bebyggelsen reguleres med eksisterende gesimshøyde og mønehøyde.
Utvendig veggliv skal følge formålsgrense**.**

Utbedring, ombygging eller nybygging
Bebyggelse regulert til disse formål tillates ikke revet eller fjernet dersom dette ikke kan begrunnes som følge av brann eller annen uopprettelig skade. Ved utbedring, ombygging skal hovedfasader, volum eller konstruksjoner beholdes uendret eller føres tilbake til opprinnelig utseende. Opprinnelige bygningselementer, detaljer, materialer eller overflatebehandlinger skal i størst mulig grad bevares. Dersom bygning må rives, skal det ved gjenoppbygging legges avgjørende vekt på områdets særpreg og strøkets karakter mht. bygningsvolum, form, materialbruk og utseende. Ved sammenslåing av eiendommer skal eksisterende eiendomsgrenser fortsatt framgå av variasjon i fasade og nivåforskjeller.

Vedlikehold
Bygninger og bygningsmiljø skal holdes i en slik stand at verneverdien ikke settes i fare, eller blir redusert, eller at bebyggelsen virker skjemmende i seg selv eller i forhold til øvrig bebyggelse. Vedlikehold og istandsetting skal skje med opprinnelige eller tradisjonelle materialer og metoder og tilpasses bygningenes tekniske forutsetninger og spesielle karakter. Eventuell utskifting av utvendige bygningselementer, også porter, skal forelegges Byantikvaren til uttalelse.

§ 10. Fornyelsesområde / Fellesområde (lek-/oppholdsareal)
Område og bebyggelse som er regulert til fellesområde i kombinasjon med fornyelse skal utlegges til felles utendørs leke- og oppholdsareal og felles gårdsrom. Arealet skal være felles for alle eiendommene i kvartalet og skal knyttes sammen slik at alle beboerne i kvartalet har adkomst og bruksrett. Gjennom fornyelsesprosessen skal legges til rette for felles bruk, drift og vedlikehold av fellesarealet, dessuten adkomst for alle eiendommene, og låsbare porter mot gate. Arealet tillates ikke brukt til parkering, lager eller lignende.

Sammen med søknad om byggetillatelse skal innsendes en utomhusplan. Opparbeiding av fellesarealet skal skje etter en detaljert plan /beskrivelse som er forelagt Eiendoms- og byfornyelsesetaten til uttalelse, før bygningsmyndighetene gir tillatelse til melde- og søknadspliktig tiltak. Planen skal vise eksisterende og framtidig terreng og vegetasjon, og opparbeiding av areal for opphold og lek. Eksisterende vegetasjon og topografi skal i størst mulig grad tas vare på. Ved fjerning av eiendomsgrenser, forstøtningsmurer etc., skal disse fortsatt søkes synliggjort som elementer i gårdsromsopparbeidelsen.

"Følsom arealbruk"
I forbindelse med utomhusplanen skal redegjøres for at masser som brukes på fellesområdet, og materiale til møblering for lek- og opphold, ikke inneholder forurensende eller helsefarlige stoffer i henhold til kommunal forskrift om produksjonsavfall med retningslinjer for BA-avfall. STF- veileder 99:01A eller senere vedtatte forskrifter legges til grunn.

§ 11. Fellesbestemmelser
Leilighetstyper

Ved ombygging, utbedring eller nybygging gjelder følgende:
- ettroms leiligheter tillates kun der det på grunn av fysiske begrensninger vil være vanskelig med utvidelse eller sammenslåing.
- antall toroms leiligheter skal ikke overstige 40 % av leilighetsmassen innenfor hver eiendom.
-ensidig belyste leiligheter mot nord eller nordøst tillates ikke.

Balkonger
Fra annen etasje og opp kan det oppføres balkonger på fasader inn mot felles gårdsrom der dette kan tillates ut fra hensynet til bomiljøet i kvartalet forøvrig. Balkonger kan gå maksimum 1,5 m utover de på planen viste byggegrenser (formålsgrense). Eventuell fundamentering av balkonger må ikke legge beslag på regulert fellesområde.

Støyisolering /luftinntak
Ved nybygg eller hovedombygging skal bebyggelsen sikres mot støy , vibrasjoner og inneklima. Som grenseverdier følges de laveste parvise grenser i Miljøverndepartementets rundskriv T-8/79, «Retningslinjer for trafikkstøy - planlegging og behandling etter bygningsloven» og rapport "Anbefalte normer for inneklima" fra Folkehelsa (1998), eller de til enhver tid gjeldende forskrifter, vedtekter eller retningslinjer vedrørende støy, vibrasjoner og inneklima. Luftinntak til bygninger må legges slik at de tilfredsstiller kravene i SFT-rapport 92:16 : "Virkninger av luftforurensninger på helse og miljø - Anbefalte grenseverdier", eller de til en hver tid gjeldende forskrifter, vedtekter eller retningslinjer vedrørende luftforurensning.

Parkering/atkomst.
Ved nybygging eller hoveombygging skal det anordnes parkering i underjordisk parkeringsanlegg i henhold til de til enhver tid gjeldende parkeringsnormer.
Det skal avsettes nødvendig parkering for funksjonshemmede.

OVERSIKT OVER LØSØRE OG TILBEHØR TIL EIENDOMMEN

Oversikten er utarbeidet av Norges Eiendomsmeglerforbund, Eiendom Norge og Advokatforeningens Eiendomsmeglingsgruppe, og er gjeldende fra 1. januar 2020.

Generelt
Lov om avhending av fast eigedom (avhendingslova/avhl.) av 3. juli 1992 regulerer kjøper og selgers rettigheter og plikter ved overdragelse av fast eiendom og andeler i borettslag.

I henhold til avhl. § 3-4 skal eiendommen, når annet ikke er avtalt, overdras med innredninger og utstyr som etter lov, forskrift eller annet offentlig vedtak skal følge med. Det samme gjelder varig innredning og utstyr som enten er fastmontert eller er særskilt tilpasset bygningen, jf. avhl. § 3-5. Loven inneholder ingen detaljert oversikt over hva som omfattes av «innredning og utstyr», og over hva som skal regnes som «fastmontert eller særskilt tilpasset».

Partene kan fritt avtale hva som skal følge med eiendommen ved salg. Bransjens liste over løsøre og tilbehør som skal følge med eiendommen, er en del av avtalen mellom kjøper og selger dersom ikke annet er opplyst i salgsoppgaven, kjøper har tatt forbehold i bud eller avtale på annen måte er inngått. Der intet annet er avtalt, vil løsøre og tilbehør medfølge slik dette fremkommer av avhl. § 3-4 og § 3-5 og denne oversikt.

Produkter og installasjoner som medfølger overdras uten noen form for garantier, utover eventuell gjenværende leverandørgaranti.

Dersom det er noe i nedenstående liste som ikke finnes på eiendommen, vil det heller ikke medfølge.

1. HVITEVARER medfølger der dette er spesielt angitt i salgsoppgaven.

2. HELDEKKENDE TEPPER følger med uansett festemåte.

3. VARMEKILDER, slik som ovner, kaminer, peiser, varmepumper og panelovner, følger med uansett festemåte. Frittstående biopeiser/varmeovner og terrassevarmere medfølger ikke. Det følger ikke med varmekilder i rom som ikke har vegg- eller fastmonterte varmekilder på visning.

4. TV, RADIO OG MUSIKKANLEGG. TV-antenner og fellesanlegg for TV, herunder parabolantenne, og tuneren/dekoder/tv-boks medfølger der dette eies av selger. Veggmontert TV/flatskjerm med tilhørende festeordning samt musikkanlegg følger ikke med (se også punkt 12).

5. BADEROMSINNREDNING/UTSTYR. Badekar, dusjkabinett, dusjvegger, alle fastmonterte speil og hyller, fastmonterte glass- og håndkleholdere, herunder håndklevarmere samt baderomsinnredning, medfølger.

6. GARDEROBESKAP medfølger, selv om disse er løse. Fastmonterte garderobehyller og knagger

medfølger. Innredning i garderobeskap, for eksempel løse eller fastmonterte trådkurver, hyller, stenger og lignende, medfølger.

7. KJØKKENINNREDNING medfølger, herunder også åpne, fastmonterte hyller og løs eller fastmontert kjøkkenøy.

8. MARKISER, PERSIENNER og annen type innvendig og utvendig solskjerming, gardinoppheng, lamellgardiner og liftgardiner medfølger.

9. AVTREKKSVIFTER av alle slag, samt fastmonterte aircondition/ventilasjonsanlegg, medfølger.

10. SENTRALSTØVSUGER medfølger med komplett anlegg, herunder slange, munnstykke mm.

11. LYSKILDER. Kupler, lysstoffarmatur, fastmonterte "spotlights", oppheng og skinner med spotlights samt utelys og hagebelysning medfølger. Vegglamper, krokhengte lamper, lysekroner, prismelamper og lignende som er koblet til sukkerbit eller stikkontakt følger likevel ikke med.

12. INSTALLERTE SMARTHUSLØSNINGER med sentral som styrer lys, varme, lyd o.l., samt tilhørende trådløse enheter som brytere, sensorer, kameraer, integrerte høyttalere el. medfølger. Enkle lysstyringssystem f.eks. med en sentral som kun styrer lyspærer eller smartpærer montert i sokkel medfølger likevel ikke.

13. UTVENDIGE SØPPELKASSER og eventuelt holder/hus til disse medfølger.

14. POSTKASSE medfølger.

15. UTENDØRS INNRETNINGER slik som flaggstang, fastmontert tørkestativ, samt andre faste utearrangementer som f.eks. badestamp, boblekar/jacuzzi og liknende utendørs kar, lekestue, lekestativ, utepeis, fastmontert trommel til vannslange, medfølger. Guidekabel/avgrensingskabel til robotgressklipper medfølger, men robotgressklipper og ladestasjon for denne medfølger ikke.

16. FASTMONTERT VEGGLADER/LADESTASJON TIL EL-BIL medfølger uavhengig av hvor laderen er montert.

17. SOLCELLEANLEGG med tilhørende teknisk infrastruktur medfølger.

18. GASSBEHOLDER til gasskomfyr og gasspeis medfølger.

19. BRANNSTIGE, BRANNTAU, feiestige og lignende medfølger der dette er påbudt. Løse stiger medfølger ikke.

20. BRANNSLUKNINGSAPPARAT, BRANNSLANGE og RØYKVARSLER medfølger der dette er påbudt. Det er eier og brukers plikt til å se til at utstyret forefinnes på enhver eiendom. Hvis annet ikke er uttrykkelig avtalt, skal dette derfor alltid følge med ved salg av eiendom.

21. SAMTLIGE NØKLER til eiendommen som selger er i besittelse av skal overleveres kjøper på overtakelsen, herunder nøkler til eventuelle boder, uthus, garasjeportåpner e.l. Låses boder, uthus e.l. med hengelås, skal lås og nøkler til disse medfølge.

22. GARASJEHYLLER, bodhyller, lagringshyller og oppheng til bildekk medfølger såfremt de er fastmontert.

Planter, busker og trær som er plantet på tomten, eller fastmonterte kasser og lignende er en del av eiendommen og medfølger i handelen.