

Tilstandsrapport



 Boligbygg med flere boenheter

 Øvre Torvgate 17, 2821 GJØVIK

 GJØVIK kommune

gnr. 67, bnr. 950, snr. 69

Andelsnummer 60

Markedsverdi

7 000 000

Sum areal alle bygg: BRA: 83 m² BRA-i: 78 m²



Befaringsdato: 01.06.2026

Rapportdato: 03.06.2026

Oppdragsnr.: 22338-1289

Eiendomsverdi ref nr: AR2413

Foretak: Takstcon AS

Takstingeniør: Jørgen Mjørlund



Rapporten kan brukes i inntil ett år etter befaringsdato, og kan ikke gjenbrukes ved flere boligsalg i denne perioden. Skjer det endringer, oppstår skader også videre på boligen, bør du som selger be om oppdatert rapport.

Takstcon AS

Takstcon AS er en sammenslutning av selvstendige takstforetak/ takstingeniører med bred fagkompetanse og lang erfaring innenfor bygg-, anlegg-, og eiendomssektoren.

Vi har siden innføringen av ny Forskrift til "avhendigslova" i 2022 levert flere tusen tilstandsrapporter i forbindelse med boligomsetning i hele Østlandsområdet.

Takstcon er bransjeledende innenfor sine fag, og har et spesielt fokus på faglig oppdatering og etterutdanning for å sikre tryggere boligomsetning for både selger og kjøper av bolig.

For ytterligere informasjon om bedriften, se <https://www.takstcon.no>



Rapportansvarlig

Ansvarlig foretak

Mjørhund takst & konsulentjenester – 933 115 755

95 44 10 10

Jørgen Mjørhund

jorgen@takstcon.no

954 41 010



Dette trenger du å vite om tilstandsrapporten



Hva er en tilstandsrapport?

En tilstandsrapport beskriver synlige skader/avvik eller tegn på skader/avvik på boligen. Rapporten fremhever vanligvis ikke positive egenskaper ved boligen.



Hva vurderer en bygningsakkyndig?

Den bygningsakkyndige vurderer boligen ut fra hva man kan forvente av en bygning av samme alder og type. Vurderingen gjøres som regel mot hvordan det var vanlig å bygge og regler som gjaldt da boligen ble oppført (søknadstidspunktet). Forhold som er vanlige for bygningens alder, slik som slitasje etter normal bruk regnes ikke som avvik.



Hva inneholder tilstandsrapporten?

Den bygningsakkyndige undersøker rom og bygningsdeler slik det kommer frem av [Forskrift til avhendingsloven](#). Tilstandsrapporten inneholder bare avvik som den bygningsakkyndige kan se eller kontrollere med enkle hjelpemidler. Det gjøres ikke nærmere undersøkelser slik som åpning av vegger eller andre bygningsdeler. I vegg mot våtrom og rom under terreng kan det borres et hull for å gjøre enkle undersøkelser slik som fuktsøk.

Når du kjøper en brukt bolig

Når du kjøper en brukt bolig, er det viktig å være oppmerksom på at dette ikke kan sammenlignes med å kjøpe en ny bolig. Måten boligen ble bygget på kan være annerledes enn i dag. Bygninger svekkes over tid, og utsettes for slitasje blant annet på grunn av bruk og vær og vind. Mange boliger fornyes helt eller delvis, noen i flere omganger, eller det oppføres tilbygg. Særlig for boliger som er pusset opp eller endret, er det viktig å merke seg at fornyelse av overflater ikke nødvendigvis betyr at bygningsdeler under er forbedret.

Vurdering mot byggregler

Den bygningsakkyndige vil vurdere boligen mot hvordan det var vanlig å bygge og regler som gjaldt på søknadstidspunktet. Den bygningsakkyndige ser etter avvik som har betydning for og som reduserer boligens funksjon og verdi, og som kommer frem av Forskrift til avhendingslova.

Tilstandsrapporten beskriver ikke hele boligen

BYGNINGSSAKKYNDIGE SER FOR EKSEMPEL IKKE PÅ

- vanlig slitasje og normal vedlikeholdstilstand • bagatellmessige forhold som ikke påvirker bygningens bruk eller verdi vesentlig • etasjeskillere • tilleggsbygg slik som garasje, bod, annek, naust også videre • utvendige trapper • støttemurer • skjulte installasjoner • installasjoner utenfor bygningen • full funksjonstesting av el- og VVS-installasjoner • geologiske forhold og bygningens plassering på grunnen • bygningens planløsning • bygningens innredning • løsøre slik som hvitevarer • utendørs svømmebasseng og pumpeanlegg • bygningens estetikk og arkitektur • bygningens lovlighet (bortsett fra bruksendringer, brannceller og forhold som åpenbart kan påvirke helse, miljø og sikkerhet) • fellesarealer (med mindre boligeier har vedlikeholdsplikt for fellesarealer og dette er kjent for bygningsakkyndig, eller fellesarealet har en særlig tilknytning til boligen).

© iVerdi 2023

Malen til denne rapporten, inkludert standardtekstene fra Verdi er vernet etter åndsverkloven og kan kun benyttes av av kunder hos iVerdi. For andre aktører er eksemplarframstilling av malen og standardtekster, som utskrift og annen kopiering til bruk som grunnlag for tilsvarende rapporter, bare tillatt når det er hjemlet i lov (kopiering til privat bruk, sitat o.l.) eller avtale med iVerdi (<https://iverdi.no/>).

Utnyttelse i strid med lov eller avtale kan medføre erstatnings- og straffeansvar.

Dette trenger du å vite om tilstandsrapporten

Tilstanden vurderes med ulike tilstandsgrader

Tilstanden gir uttrykk for en gitt forventet tilstand, blant annet vurdert ut fra alder og normal bruk. Ved Tilstandsgrad 0 (TG0) og Tilstandsgrad 1 (TG1) gir den bygnings sakkyndige normalt ingen begrunnelse for valg av tilstandsgrad. Grunnen er at bygningen eller bygningsdelen da bare har normal slitasje. Ved skjulte konstruksjoner kan alder alene avgjøre tilstandsgrad. Når bygnings sakkyndige anbefaler tiltak, for eksempel utbedringer, må brukeren av rapporten vurdere om tiltakene er nødvendige og lønnsomme. Når den bygnings sakkyndige velger tilstandsgrad, baseres vurderingen på faste kriterier som følger av gjeldende bransjestandard for Teknisk tilstandsanalyse ved omsetning av bolig og Forskrift til avhendingslova.



TILSTANDSGRAD 0, TG0: INGEN AVVIK

Bygningsdelen skal være tilnærmet ny, ikke vise tegn på slitasje og det skal være lagt frem dokumentasjon på faglig god utførelse. Det er ingen merknader til delen.



TILSTANDSGRAD 1, TG1: MINDRE AVVIK

Bygningsdelen skal bare ha normal slitasje, og straktiltak skal ikke anses som nødvendig. Graden kan også brukes når delen er ny, men der dokumentasjon på faglig god utførelse mangler.



TILSTANDSGRAD 2, TG2: VESENTLIGE AVVIK OG MINDRE AVVIK SOM ETTER NS 3600 GIR TG 2

Bygningsdelen skal enten ha feil utførelse, en skade eller symptomer på skade, sterk slitasje eller nedsatt funksjon. Graden gis når bygningsdelen trenger vedlikehold eller tiltak i nær fremtid. Graden skal også brukes når delen er gammel og det er grunn til å varsle om faren for skader på grunn av alderen, eller når det er grunn til å overvåke delen spesielt på grunn av fare for større skader eller følgeskader.



TILSTANDSGRAD 3, TG3: STORE ELLER ALVORLIGE AVVIK

Denne tilstandsgraden brukes ved kraftige tegn på forhold som man må regne med trenger utbedring straks eller innen kort tid. Det er påvist funksjonssvikt eller sammenbrudd.



IKKE UNDERSØKT/IKKE TILGJENGELIG FOR UNDERSØKELSE

Det kan være avvik/skader som ikke er avdekket.

Informasjon om utbedringskostnader

Utbedringskostnadene i rapporten er sjablongmessige anslag basert på observerte forhold som feil, skader eller uregelmessigheter, samt foreslåtte tiltak. Disse anslagene er veiledende, angis i fem intervaller, er basert på generelle erfaringstall, og må ikke forveksles med konkrete pristilbud fra håndverkere eller entreprenører. Faktiske kostnader kan variere betydelig, avhengig av individuelle valg, materialpriser og markedsforhold. For å få en nøyaktig vurdering av utbedringskostnadene anbefales ytterligere undersøkelser og innhenting av flere pristilbud fra kvalifiserte fagfolk. Slike anslag gis for TG3, der dette er mulig.



Tiltak under kr 20 000



Tiltak mellom kr 20 000 – 100 000



Tiltak mellom kr 100 000 – 200 000



Tiltak mellom kr 200 000 – 500 000



Tiltak over kr 500 000

Beskrivelse av eiendommen

BELIGGENHET:

Sentrumsnær leilighet i Gjøvik med alle servicefasiliteter i nærområdet. Nærhet til skole og barnehage. Fine friluftsmuligheter i nærområdet og kort avstand til Fastland friluftsbad, tennishall, Hovde alpinbakke, Gjøvik stadion, Fjellhallen og Røverdalen.

ENKEL BYGNINGSBESKRIVELSE:

Bygget er fundamnert i betongkonstruksjoner. Byggenes bæresystemer er utført som en kombinasjon av bærende betongvegger og søyler og bjelker i stål eller betong. Etasjeskille av hulldekk-elementer. Kompakte betongdekker forekommer der det er nødvendig for avstiving av bygget, eller det av andre årsaker er hensiktsmessig. Yttervegger er bygget som isolert bindingsverksvegg i henhold til energikrav basert på gjeldende teknisk forskrift. Utvendig kledning med puss - system, platekledning og trepanel. Balkongforkanter, vindu, dører og gesimser er komplettert med beslag tilpasset til farge på vindu og fasader. På innvendig side yttervegg, er alle yttervegger kledd med gips. Forstøtningsmurer er levert som ubehandlet støpt betong.

BEBYGGELSEN:

Leilighet beliggende i 4. etasje med internt bruksareal på 78m². Balkong mot øst med adkomst fra stue. En biloppstillingsplass i felles parkeringskjeller. Bod med lagerarealer i underetasje.

STANDARD: Boligen er fra 2023. Normal standard og planløsning. Oppvarming består av fjernvarme. Se boligens energiattest.

Ventilasjon består av balansert ventilasjon.

El-anlegg med automatsikringer. I hovedsak skjult ledningsnett.

Boligbygg med flere boenheter - Byggeår: 2023

UTVENDIG

[Gå til side](#)

Trevinduer med 3-lags isolerglass. Alder på isolerglass er i hovedsak fra 2023.

Heve/skyvedør i treverk med 3-lags isolerglass fra 2023.

Leilighetsdør til felles gang med brann- og lydnotstand og kikkehull.

Balkong mot øst med adkomst fra stue. Konstruksjoner i betong.

Overflater gulv av treverk. Rekkverk av glass og metall.

Rekkverkhøyde på ca. 120cm.

ANNET:

En biloppstillingsplass i felles parkeringskjeller, oppstillingsplassen er merket med 39.

Bod på ca. 5 m² i underetasje. Boden er merket med 46.

For rapporter som gjelder leilighet i et boligselskap er undersøkelsene i hovedsak begrenset til innvendig i leiligheten.

-Oppfordrer alle til å sette seg inn i vedtekter, husordensregler, regnskap, budsjett og årsberetning. Det gjøres oppmerksom på at fellesgjeld og felleskostnader kan variere over tid som følge av beslutninger foretatt i boligselskapets styre og/eller generalforsamling. Det er ikke forevist eller kjent om boligselskapet har vedlikeholdsplan.

INNSENDIG

[Gå til side](#)

KONSTRUKSJONER:

Etasjeskiller i betong.

OVERFLATER:

Innvendige overflater på himlinger er i hovedsak preget av: Malte glatte flater.

Innvendige overflater på vegger er hovedsakelig preget av: Malte glatte flater. Fliser.

Innvendige overflater på gulv er hovedsakelig preget av: Parkett. Fliser.

Glatte dører. Skyvedører.

OPPVARMING:

Oppvarming består av: Strøm. Fjernvarme. I hovedsak ved hjelp av: Varme i gulv.

VÅTROM

[Gå til side](#)

Våtrommet er som fra byggeåret og utført som baderomskabin.

Fliser på gulv og vegger. Malte glatte flater i himling. Sluk av plast. Servant med underskap. Speil med tilhørende belysning.

Dusjvegger. Veggmontert wc. Opplegg for vaskemaskin. Varme i gulv. Mekanisk avtrekk. Tiltuft dør.

KJØKKEN

[Gå til side](#)

Kjøkkeninnredning med laminerte skrog, glatte fronter og laminert benkeplate med kjøkkenkum. Belysning over benkeplate. Integriert stekeovn, platetopp og oppvaskmaskin. Komfyrvakt. Plass til frittstående kombiskap kjøll/frys.

Det er kjøkkenventilator med kullfilter. Forsert avtrekk via balansert ventilasjon.

TEKNISKE INSTALLASJONER

[Gå til side](#)

VANN OG AVLØP:

Synlige innvendige vannrør i: Plast, rør-i-rør. Besiktiget i samleskap for vannledninger. Innvendig hovedstoppekran er plassert på bad. Vannmåler for varmtvann til forbruksvann er plassert i samleskap. Synlige innvendige avløpsrør i: Plast.

Oppvarming og forbruksvann fra sentralt varmeanlegg.

VENTILASJON:

Ventilasjonen består av balansert ventilasjon. Vifter sørger for både tilførsel og avtrekk av ventilasjonsluften. Selgers opplysning: Filter ble sist skiftet i februar 2026.

VARMEANLEGG:

Beskrivelse av eiendommen

Oppvarming via fjernvarme. Fordelerskap er plassert i bod.

ELEKTRISK ANLEGG:

El-anlegg med automatsikringer. I hovedsak skjult ledningsnett.
Sikringsskapet er plassert på bod.

Markedsvurdering

Totalt Bruksareal	83 m ²
Totalt Bruksareal for hoveddel	83 m ²
Totalpris	7 000 000

Arealer

[Gå til side](#)

Befaring - og eiendomsopplysninger

[Gå til side](#)

Tomteverdi og teknisk verdi bygninger 6 700 000

Forutsetninger og vedlegg

[Gå til side](#)

Lovlighet

[Gå til side](#)

Boligbygg med flere boenheter

- Det foreligger godkjente og byggemeldte tegninger, som stemmer med dagens bruk
- Takstmannens sin kontroll innebærer om boligen har åpenbare ulovligheter, for eksempel ulovlige bruksendringer.

Når det gjelder reguleringsmessige forhold som for eksempel utnyttelse av tomta er ikke dette vurdert av takstmann dersom det ikke er spesielt omtalt i rapporten.

Teknisk krav som for eksempel avstand mellom byggverk og utførelse av brannskillende konstruksjoner er ikke vurdert av takstmann dersom det ikke er spesielt omtalt i rapporten.

En kjøper av eiendommen oppfordres derfor til å sjekke planbestemmelser som gjelder eiendommen, for å skaffe informasjon om disse inneholder bestemmelser av betydning for kjøpers bruk/ utvikling av eiendommen.

Det er kun plantegninger som er gjennomgått og kontrollert opp mot lovlighet i denne rapporten.

Situasjonsplan, fasadetegninger, detalj-tegninger etc. er ikke kontrollert da det anses som boligselskapets/ fellesskapets ansvarsområde.

Sammendrag av boligens tilstand

Fordeling av tilstandsgrader

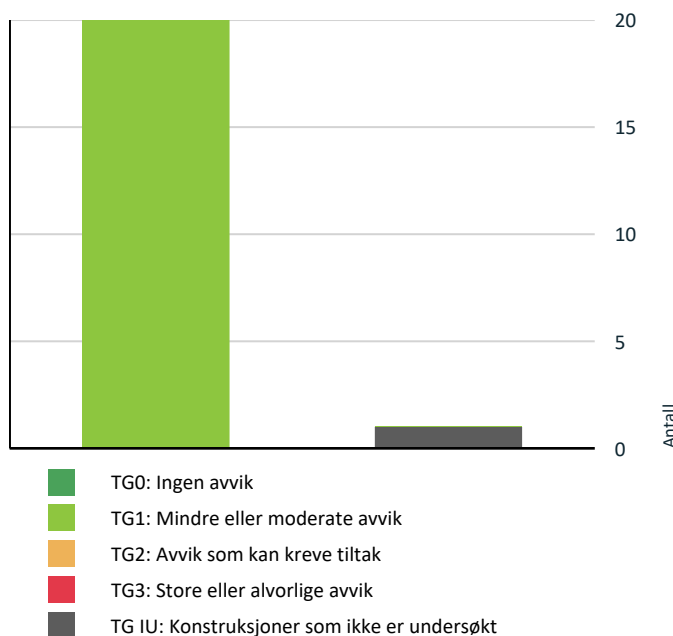

Vil du vite mer om tilstandsgrader? Se side 4.

Oppsummering av avvik

Vil du vite mer? Se på rommet eller bygningsdelen senere i rapporten.

Boligbygg med flere boenheter

! TG IU KONSTRUKSJONER SOM IKKE ER UNDERSØKT

! Våtrom > 4. Etasje > Bad > Tilliggende konstruksjoner [Gå til side våtrom](#)

HELSE, MILJØ OG SIKKERHET

Forhold som åpenbart kan medføre fare for helse, miljø og sikkerhet

[Gå til side](#)

Tilstandsrapport

BOLIGBYGG MED FLERE BOENHETER



Byggeår
2023

Kommentar

Byggeåret er hentet fra Eiendomsverdi.no. Bildet viser situasjonskart av eiendommen på befaringsdagen.

Anvendelse

Andelsleilighet

Standard

Normal standard på bygget ut ifra alder/konstruksjon - se beskrivelse under konstruksjoner.

Vedlikehold

Leiligheten fremstår vedlikeholdt og med liten bruksslitasje.

Ved kjøp av eiendom kan det være vanskelig å vite hva man skal forvente av behov for vedlikehold og oppgradering. Alder og tilstand på for eksempel tak, vegger, vinduer osv. vil avgjøre byggets vedlikeholdsbehov fremover. Byggeskikk og materialvalg vil også variere ut ifra byggets alder, noe som gjør at energiforbruk, komfort og bruk kan variere fra bygning til bygning avhengig av alder og hva som eventuelt er oppgradert.

Tilbygg / modernisering

VEDLIKEHOLD/PÅKOSTNINGER (Opplyst av eier):

2024	Montert skyvedørgarderobe i entre
2025	Montert terrassemarkise med EL-motor

UTVENDIG

TG 1 Vinduer

Beskrivelse

Trevinduer med 3-lags isolerglass. Alder på isolerglass er i hovedsak fra 2023.

TG 1 Dører

Beskrivelse

Heve/skyvedør i treverk med 3-lags isolerglass fra 2023.
Leilighetsdør til felles gang med brann- og lydmotstand og kikkehull.

TG 1 Balkonger, terrasser og rom under balkonger

Beskrivelse

Balkong mot øst med adkomst fra stue. Konstruksjoner i betong. Overflater gulv av treverk. Rekkverk av glass og metall.
Rekkverkhøyde på ca. 120cm.

Tilstandsrapport

Andre utvendige forhold

Beskrivelse

For rapporter som gjelder leilighet i et boligselskap er undersøkelsene i hovedsak begrenset til innvendig i leiligheten.

-Oppfordrer alle til å sette seg inn i vedtekter, husordensregler, regnskap, budsjett og årsberetning. Det gjøres oppmerksom på at fellesgjeld og felleskostnader kan variere over tid som følge av beslutninger foretatt i boligselskapets styre og/eller generalforsamling. Det er ikke forevist eller kjent om boligselskapet har vedlikeholdsplan.

En biloppstillingsplass i felles parkeringskjeller, oppstillingsplassen er merket med 39.

Bod på ca. 5 m² i underetasje. Bodene er merket med 46.

Selger opplyser at leiligheten disponerer bod i parkeringskjeller. Rom som ligger utenfor boenheten, men som eier har påvist og/eller opplyst at tilhører boenheten, er oppmålt og inkludert i BRA-e. Det er ikke fremvist dokumentasjon på at rommet tilhører boenheten. Rom utenfor boenheten kan omdisponeres av borettslaget/sameiet og dette kan påvirke boligens BRA.

Vedtekter kan endre eiers rettighet til bod/rom i fellesareal. For sameie er den eneste måten å få varig bruksrett på tinglysning og da blir dette en del av boenheten. Eksklusiv rettighet til bod/rom i fellesareal i sameiet er begrenset til 30 år (eierseksjonsloven). For andel i borettslag og aksje-leilighet kan det tildeles rettighet til andelseier/aksjeeier, men disse kan omgjøres av generalforsamlingen.



Porttelefon med fjernbetjening av ytterdør er montert ved leilighetsdør.



Bod på ca. 5 m² merket 46



Parkeringsplass med opplegg for EL-billader . Merket 39

INNVENDIG

! TG 1 Overflater

Beskrivelse

Innvendige overflater på himlinger er i hovedsak preget av: Malte glatte flater.

Innvendige overflater på vegger er hovedsakelig preget av: Malte glatte flater. Fliser.

Innvendige overflater på gulv er hovedsakelig preget av: Parkett. Fliser.

Tilstandsrapport

! TG 1 Etasjeskille/gulv mot grunn

Beskrivelse

Etasjeskiller i betong.

Det er målt ca. 3 mm høydeforskjell på gulv på stue/ kjøkken over en lengde på ca. 2 m og totalavvik i rommet på ca. 5 mm.

Det er målt ca. 5mm høydeforskjell på gulv i på gang over en lengde på ca. 2 m og totalavvik i rommet på ca. 8mm.

Avvikene som er målt er innenfor kravene i NS3600. Skjevheter er målt i to tilfeldige rom i hver etasje, noe som er kravet i avhendingsloven. Større overflate-avvik kan ikke utelukkes i rom som ikke er målt.

! TG 1 Innvendige dører

Beskrivelse

Glatte dører. Skyvedører.

! TG 1 Andre innvendige forhold

Beskrivelse

Oppvarming består av: Strøm. Fjernvarme. I hovedsak ved hjelp av: Varme i gulv.

Gulvvarme og termostater vil ha en naturlig aldersslitasje. Risiko for skader og defekt funksjon øker med alder. Eksakt forventet brukstid er vanskelig å si noe om. I valgt tilstandsgrad er ikke gulvvarme og termostater vurdert. Tilstandsgrad er satt kun ut fra hvilke oppvarmingskilder som er i boligen.

VÅTROM

4. ETASJE > BAD

! TG 1 Generell

Beskrivelse

Våtrommet er som fra byggeåret og utført som baderomskabin.

Fliser på gulv og vegger. Malte glatte flater i himling. Sluk av plast. Servant med underskap. Speil med tilhørende belysning. Dusjvegger. Veggmontert wc. Opplegg for vaskemaskin. Varme i gulv. Mekanisk avtrekk. Tilluft dør.

Ved vurdering av våtrommet legges det til grunn krav fra Teknisk forskrift (TEK17). Sjekkpunkter vurderes visuelt slik de fremstår ved befarings, uten demontering/ flytting av deksler/ innredning ol. Det er ikke fremvist dokumentasjon på utførelse av våtrommet. Boligens byggeår tilsier at prosjektering, utførelse og kontroll er regulert av erklæring om ansvarsrett, og at krav i teknisk forskrift på denne bakgrunn er ivaretatt. Det foreligger midlertidig brukstillatelse/ferdigattest på boligen og iht. DIBK anses dette som tilstrekkelig dokumentasjon.

4. ETASJE > BAD

! TG 1 Overflater vegger og himling

Beskrivelse

Fliser på vegg. Malte glatte flater på vegg.

4. ETASJE > BAD

! TG 1 Overflater Gulv

Beskrivelse

Fliser på gulv. Gulvvarme. Fallforhold på gulvet er målt og funnet tilfredsstillende etter dagens krav.

Tilstandsrapport

4. ETASJE > BAD

! TG 1 Sluk, membran og tettesjikt

Beskrivelse

Plastsluk. Ukjent tettesjikt/membran.

Basert på byggeåret skal det være utført forskriftsmessig uavhengig kontroll på våtrom, jeg forutsetter at det foreligger dokumentasjon så lenge det foreligger ferdigattest på bygningen. Ferdigattest er fremvist. Ved ferdigattest skal de ansvarlige firmaene ha gitt sine samsvarserklæringer og kontrollerkonkluderinger på at deres arbeid er utført i henhold til lov, forskrift og tillatelser. Firmaene som erklærer ansvar i en byggesak skal ha tilstrekkelige kvalifikasjoner, blant annet utdanning og praksis, til de oppgavene de erklærer ansvar for. Ferdigattesten skal være en bekreftelse på at arbeidene er utført i henhold til regelverket, og i utgangspunktet vil ferdigattesten være dokumentasjon på faglig god utførelse. Jeg har ikke kontrollert noe utover at ferdigattest er fremvist.



Plastsluk. Synlig membran/ slukmansjett i sluket. Ukjent type membran/tettesjikt.

4. ETASJE > BAD

! TG 1 Sanitærutstyr og innredning

Beskrivelse

Servant med underskap. Speil med tilhørende belysning. Dusjhjørne med glassdører. Vegghengt wc. Opplegg for vaskemaskin.

4. ETASJE > BAD

! TG 1 Ventilasjon

Beskrivelse

Ventilasjonen består av balansert ventilasjon. Vifter sørger for både tilførsel og avtrekk av ventilasjonsluften. Tilluft ved dør.

4. ETASJE > BAD

! TG IU Tilliggende konstruksjoner våtrom

Beskrivelse

Hulltaking for fuktmåling i tilstøtende konstruksjon er ikke gjennomført da våtrommet er bygd som våtromskabin. Bygget er under 5 år og det foreligger ferdigattest som dokumentasjon.

Det er gjennomført fuktsøk på gulv og vegg på våtrommet med måleverdier som indikerer tørr konstruksjon på våt side av tettesjikt. Det er ved inspeksjon av rør-opplegg ikke registrert vannlekkasje på vannrør. Det er gjennomført fuktsøk på gulv og vegg på våtrommet med måleverdier som indikerer tørr konstruksjon på våt side av tettesjikt. Det er ved inspeksjon av rør-opplegg ikke registrert vannlekkasje på vannrør.

Tilstandsrapport



Gulv: Ved bruk av fuktindikator på utsatte steder registrerte jeg ikke forhøyde verdier.



Vegg: Ved bruk av fuktindikator på utsatte steder registrerte jeg ikke forhøyde verdier.

KJØKKEN

4. ETASJE > STUE/KJØKKEN

! TG 1 Overflater og innredning

Beskrivelse

Kjøkkeninnredning med laminerte skrog, glatte fronter og laminert benkeplate med kjøkkenkum. Belysning over benkeplate. Integrert stekeovn, platetopp og oppvaskmaskin. Komfyrvakt. Plass til frittstående kombiskap kjøl/frys.

Jeg har ikke funksjonstestet eller vurdert hvitevarer og det gis ingen garanti på innbygningsprodukter som følger med boligen. Skade eller funksjonssvikt kan oppstå på hvitevarer eldre enn fem år.

Ved bruk av fuktindikator på utsatte steder registrerte jeg ingen unormale verdier.



Oversiktsbilde.



Benkeskap. Det er montert vannstoppventil med sensor under innredning.



Ved bruk av fuktindikator på utsatte steder registrerte jeg ingen unormale verdier.

4. ETASJE > STUE/KJØKKEN

! TG 1 Avtrekk

Beskrivelse

Tilstandsrapport

Det er kjøkkenventilator med kullfilter. Forsert avtrekk via balansert ventilasjon.

TEKNISKE INSTALLASJONER

TG 1 Vannledninger

Beskrivelse

Synlige innvendige vannrør i: Plast, rør-i-rør. Besiktiget i samleskap for vannledninger. Innvendig hovedstoppekran er plassert på bad. Vannmåler for varmtvann til forbrukasvann er plassert i samleskap.

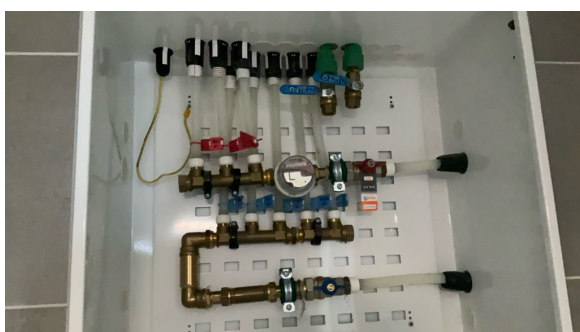

Innvendig hovedstoppekran og vannmåler er plassert i samleskap for vannledninger på bad.

TG 1 Avløpsrør

Beskrivelse

Synlige innvendige avløpsrør i: Plast.

TG 1 Ventilasjon

Beskrivelse

Ventilasjonen består av balansert ventilasjon. Vifter sørger for både tilførsel og avtrekk av ventilasjonsluften. Selgers opplysning: Filter ble sist skiftet i februar 2026.



Ventilasjonsanlegg er montert i himling på bod.

TG 1 Varmesentral

Beskrivelse

Oppvarming via fjernvarme. Fordelerskap er plassert i bod.

Tilstandsrapport



TG1 Vannbåren varme

Beskrivelse

Oppvarming og forbruksvann fra sentralt varmeanlegg.

Tilstandsgrad er gitt på bakgrunn av alder for varmeanlegget.

Anlegget bør kontrolleres av fagperson i henhold angitte intervaller i forvaltning, drift og vedlikeholds-dokumenter (FDV).



Samleskap for vannledninger til vannbåren varme er på bod.

Elektrisk anlegg

Dette er en forenklet kontroll begrenset til de spørsmål og undersøkelser som forskrift til avhendingslova (tryggere bolighandel) § 2-18 inneholder. Dette kan ikke sammenlignes med en kontroll utført av offentlig myndighet (Det lokale eltilsyn) eller registrert elektrovirksomhet, og en bygningssakkyndig har verken kompetanse eller lov til å foreta en slik kontroll.

Tilstanden er vurdert ut fra den forenklete og begrensede kontrollen som forskriften inneholder. El-anlegget kan ha feil og mangler som en slik forenklet undersøkelse ikke vil avdekke. Vær derfor oppmerksom på denne risikoen, og søk videre veiledning eller få en fullstendig kontroll utført av registrert elektrovirksomhet.

Beskrivelse

El-anlegg med automatsikringer. I hovedsak skjult ledningsnett. Sikringsskapet er plassert i bod.

Punkt nummer 1-6 er besvart av eier og er ikke takstingeniørens vurdering.

Spørsmål til eier

1. Når ble det elektriske anlegget installert eller sist gang totalt rehabilitert (årstall)? Med totalt rehabilitert menes fullstendig utskiftet anlegg fra inntakssikring og videre.

2023

2. Er alle elektriske arbeider/anlegg i boligen utført av en registrert elektroinstallasjonsvirksomhet?

Ja

3. Er det elektriske anlegget utført eller er det foretatt tilleggsarbeider på det elektriske anlegget etter 1.1.1999?

Ja

Eksisterer det samsvarserklæring?

Ukjent

Tilstandsrapport

Det er ikke fremlagt dokumentasjon på det elektriske anlegget. På arbeider utført på det elektriske anlegg etter 1999, skal det foreligge en samsvarserklæring. Alt arbeid på elektriske anlegg skal utføres av en el-virksomhet som er registrert i myndighetenes sentrale register. <https://innmelding.dsb.no/elvirksomhetsregisteret/privatsok>.

4. Foreligger det kontrollrapport fra offentlig myndighet – Det Lokale Eltilsyn (DLE) eller eventuelt andre tilsvarende kontrollinstanser med avvik som ikke er utbedret eller kontrollen er over 5 år?

Ukjent

5. Forekommer det ofte at sikringene løses ut?

Nei

6. Har det vært brann, branntilløp eller varmgang (for eksempel termiske skader på deksler, kontaktpunkter eller lignende) i boligens elektriske anlegg?

Nei

Generelt om anlegget

7. Er det tegn til at det har vært termiske skader (tegn på varmgang) på kabler, brytere, downlights, stikkontakter og elektrisk utstyr? Sjekk samtidig tilstanden på elektrisk tilkobling av varmtvannsbereder, jamfør eget punkt under varmtvannstank

Nei

8. Er der synlig defekter på kabler eller er disse ikke tilstrekkelig festet?

Nei

Inntak og sikringsskap

9. Er det tegn på at kabelinnføringer og hull i inntak og sikringsskap ikke er tette, så langt dette er mulig å sjekke uten å fjerne kapslinger?

Nei

10. Finnes det kursfortegnelse, og er den i samsvar med antall sikringer?

Ja

11. Foreta en helhetsvurdering av det elektriske anlegget, dets alder, allmenne tilstand og fare for liv og helse. Bør det elektriske anlegget ha en utvidet el-kontroll?

Nei

Generell kommentar

Jeg er ikke elektrofagmann og har ikke foretatt en kontroll av det elektriske anlegget. En utvidet kontroll i henhold til NEK 405 anbefales.

Vi gjør oppmerksom på at boligen var møblert under befaringen, noe som begrenset inspeksjonsmulighetene.

Det elektriske anlegget kan ha skjulte feil som ikke kan avdekkes gjennom en forenklet visuell undersøkelse. Ved eventuelle avvik på det elektriske anlegget kan dette medføre høye utbedringskostnader, samt risiko for brann og elektriske støt.

Et strømanlegg som ikke tilfredsstillers forskrifter kan utgjøre en fare for forbruker, dersom det må foretas utbedringer kan dette medføre høye kostnader.

Det er derfor viktig å sikre at alle elektriske installasjoner er i samsvar med gjeldende forskrifter for å ivareta sikkerheten og funksjonaliteten til strømanlegget.

Det elektriske anlegget kan ha skjulte feil som ikke kan avdekkes gjennom en forenklet visuell undersøkelse.



Sikringsskap med automatsikringer er plassert i bod.

FORHOLD SOM ÅPENBART KAN MEDFØRE FARE FOR HELSE, MILJØ OG SIKKERHET

Tilstandsrapport

Dette punkt inneholder tydelige og lett synlige forhold ved boligen som åpenbart kan påvirke helse, miljø og sikkerhet, og som bygningssakkyndige har oppdaget. Terskelen for hva som anses som åpenbart er høy, og det utføres ikke undersøkelser med sikte på å avdekke slike forhold. Punktet omfatter ikke skjulte eller ikke-synlige forhold, tekniske vurderinger eller forhold som krever spesialundersøkelser. Forhold vurderes etter byggeteknisk forskrift på befaringstidpunktet. Røykvarslere og håndholdt brannslukningsutstyr vurderes etter gjeldende forskrift om brannforebygging.

Helse, miljø og sikkerhet

Beskrivelse

- Bygget er opplyst utført med radonsperre.

Basert på byggeåret skal bygget være utført med forskriftsmessig radonsperre, jeg forutsetter at det foreligger dokumentasjon så lenge det foreligger ferdigattest på bygningen. Ferdigattest er fremvist. Ved ferdigattest skal de ansvarlige firmaene ha gitt sine samsvarserklæringer og kontrollerklæringer på at deres arbeid er utført i henhold til lov, forskrift og tillatelse. Firmaene som erklærer ansvar i en byggesak skal ha tilstrekkelige kvalifikasjoner, blant annet utdanning og praksis, til de oppgavene de erklærer ansvar for. Ferdigattesten skal være en bekreftelse på at arbeidene er utført i henhold til regelverket, og i utgangspunktet vil ferdigattesten være dokumentasjon på faglig god utførelse. Jeg har ikke kontrollert noe utover at ferdigattest er fremvist.

BRANN:

Det er eier av et hvert objekt som er ansvarlig for at boligen tilfredsstiller krav til branntekniske forhold.

- Røykvarsler
- Brannslukningsapparat.
- Sprinkleranlegg

- Bransikkerhet mellom boenheter er ikke kontrollert grunnet lukket konstruksjon. Ikke fremvist dokumentasjon.

Konklusjon og markedsvurdering

Formål med takseringen: Salg

Hovedbyggets BRA/BRA-i

83 m²/78 m²

Boligbygg med flere boenheter : Entré, 2 Bod, Gang, 3 Soverom, Bad, Stue/kjøkken

Detaljert oppstilling over areal finnes i rapporten.

Markedsverdi

Kr 7 000 000

Vurdering av hva verdien er i det åpne eiendomsmarkedet på vurderingstidspunkt. I tilfelle det er andel fellesgjeld/fellesformue, boret, bruksrett eller festet tomt, er det gjort fradrag/tillegg for dette.

Les mer om markedsverdi på siste side i rapporten.

Teknisk verdi andelsbolig

Kr 6 700 000

Kostnaden ved å oppføre et tilsvarende bygg i henhold til dagens lovverk, med fradrag for utidsmessighet, elde, vedlikeholds mangler, gjenstående arbeider, tilstandssvekkelser og forskriftsmangler.

Les mer om teknisk verdi på siste side i rapporten.

Markedsverdi

7 000 000

Konklusjon markedsverdi

7 000 000

Markedsvurdering

Markedsverdien (normal salgsverdi) er eiendommens salgsverdi på takseringsdagen basert på et frivillig salg mellom aktsomme og opplyste parter etter en normal markedsføringsperiode.

Markedsverdien er satt ut i fra det som etter takstmannens skjønn kan forventes i dagens marked slik den fremstår på befaringstidspunktet: beliggenhet, standard, størrelse og tilstand tatt i betraktning.

Det gjøres oppmerksom på at teknisk verdi i denne rapporten ikke er markedsverdi og at differansen mellom disse kan variere ut fra beliggenhet. Teknisk verdi er beregnet i programmet byggekost.no.

Sammenlignbare salg

Beregninger

Årlige kostnader

Årlige kostnader er beregnet utfra "Huseiernes bokostnadsindeks" Link: https://www.huseierne.no/huseiernes-bokostnadsindeks/	Kr.	1
Vedlikeholdskostnader, estimert.(Omfatter utskiftinger av hele bygningsdeler (f.eks våtrom, fuktsikring,tak osv.)	Kr.	10 000
Felleskostnader, estimert.	Kr.	67 788
Forsikring, estimert innbo.	Kr.	2 000
Utover det som er nevnt over påløper kostnader til bla. strøm, fyring/brensel, internett, innbo forsikring, drift m.m. Sum årlige kostnader er kun ett estimat og vil variere.	Kr.	1
Sum Årlige kostnader (Avrundet)	Kr.	80 000

Teknisk verdi bygninger

Boligbygg med flere boenheter

Normale byggekostnader (utregnet som for nybygg)	Kr.	4 850 000
Fradrag (utidsmessighet, elde, vedlikeholdsmangler, gjenstående arbeider, svekkelser og forskriftsmangler)	Kr.	- 40 000
Sum teknisk verdi - Boligbygg med flere boenheter	Kr.	4 800 000

Sum teknisk verdi bygninger

Kr. 4 800 000

Tomteverdi

Tomteverdi er en beregnet verdi for tomten slik den fremstår på befaringstidspunktet. Tomteverdien består av normal tomtekostnad i det aktuelle området og en vurdert verdi for beliggenhet. Normal tomtekostnad fremkommer ved å beregne teknisk verdi for råtomt, infrastruktur på tomten samt opparbeiding / beplantning, arrondering av terrenget og markedstilpasning for beliggenhet.

Normal tomteverdi	Kr.	500 000
Markedstilpasning for attraktivitet / beliggenhet	Kr.	+ 1 400 000
Beregnet tomteverdi	Kr.	1 900 000

Tomteverdi og teknisk verdi bygninger

Tomteverdi og teknisk verdi bygninger for det aktuelle takstobjektet (Avrundet)	Kr.	6 700 000
--	------------	------------------

Arealer, byggetegninger og brannceller

Standard gjeldende fra 01.01.2024

Arealmålinger og arealoppsett er basert på Norsk standard 3940:2023 Areal- og volum-beregninger av bygninger. Arealet gjelder for tidspunktet da boligen ble målt

Hva er måleverdig areal?

Arealet i rommet må ha minst 1,90 m fri høyde over gulvet og minst bredde på 0,60 m. Et loft med skråtak vil for eksempel bare få registrert målbart areal der høyden er minst 1,90 m og bredden minst 0,60 m. Rommet må ha dør eller luke og gangbart gulv.

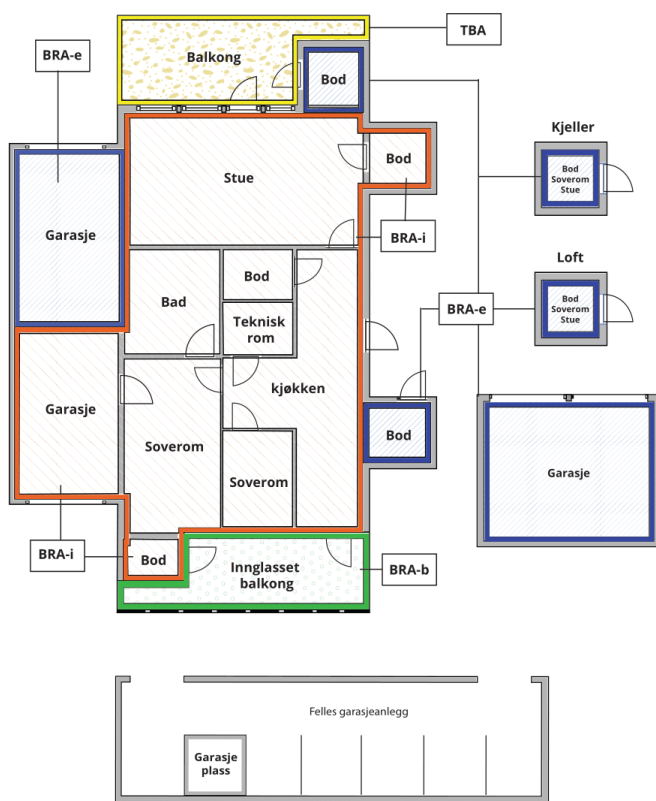

Carport og/eller garasje plass i felles garasjeanlegg er ikke måleverdig areal

Hva er bruksareal?

$$\text{BRA} = \text{BRA-i} + \text{BRA-e} + \text{BRA-b}$$

Bruksarealet for bygningen er bruttoarealet minus arealet som opptas av yttervegger.

Internt bruksareal (BRA-i) Arealet innenfor boenheten(e)

Eksternt bruksareal (BRA-e) Arealet av alle rom utenfor boenheten(e) og som tilhører denne, slik som for eksempel bod

Innglasset balkong mv (BRA-b) Arealet av innglasset balkong, veranda eller altan når denne er tilknyttet boenheten(e)

Terrasse- og balkongareal (TBA) Arealet av terrasser, åpne balkonger og åpen altan tilknyttet boenheten(e)

Gulvareal (GUA) Er sum av BRA (bruksareal) og ALH (areal med lav takhøyde).

Areal med lav takhøyde (ALH) er ikke måleverdig areal, som skyldes skråtak og lav himlingshøyde.

GUA kan opplyses i markedsføring der det er aktuelt for den konkrete boligen og kun sammen med BRA-i, for eksempel der gulvflaten har en verdi og har funksjon ved møblering og bruk av rommene. Ikke innredet areal som kaldloft, måles og oppgis normalt ikke.

Arealet kan ikke alltid fastsettes nøyaktig

Areal kan være komplisert eller umulig å måle opp nøyaktig fordi det er vanskelig å fastslå tykkelsen på innervegger, skjevheter i og utforming av bygningskonstruksjoner som karnapp, buer og vinkler som ikke er rette, åpne rom over flere etasjer og så videre.

Eiendommens markedsverdi kan ikke baseres på en matematisk beregning basert på antall kvadratmeter opplyst i rapporten. Opplysninger om areal kan altså ikke alene benyttes for å beregne eiendommens verdi.

Den bygnings sakkyndige kan avdekke eventuelle bruksendringer og avvik i branncelleinn deling

Den bygnings sakkyndige ser på byggetegninger hvis de er tilgjengelige og dette er en del av oppdraget, og vurderer bruken av boligen opp mot tegningene. Hvis den bygnings sakkyndige avdekker at en bolig ikke ser ut til å være delt opp i brannceller etter kravene i byggeteknisk forskrift på befaringstidspunktet, skal det opplyses om dette.

Reglene om bruksendring og brannceller kan være kompliserte. Søk videre faglige råd om rapporten ikke gir deg svar. Den bygnings sakkyndige kan ikke vurdere og svare på alle spørsmål, og kan heller ikke vite om kommunen kan gi unntak for kravene som gjelder. [Vil du vite mer?](#)

Om brannceller

En branncelle er hele eller avgrensede deler av en bygning hvor en brann fritt kan utvikle seg uten at den kan spre seg til andre bygninger eller andre deler av bygningen i løpet av en fastsatt tid.

Om bruksendring

Bruksendring er å endre bruken av et rom fra en tillatt bruk til en annen. Dette kan kreve søknad og tillatelse, for eksempel hvis du endrer et rom fra bod til soverom eller arbeidsrom, eller hvis du endrer en bolig til to separate boliger.

Rom for varig opphold har krav til takhøyde, romstørrelse, rømningsvei og lysforhold som må være oppfylt. Du kan søke kommunen om unntak for kravene, men kan ikke regne med å få unntak for krav som går på helse og sikkerhet, for eksempel krav til rømningsvei.

Bruksendring som krever godkjenning, og som ikke er søkt bruksendret, er ulovlig. Kommunen kan etter plan- og bygningsloven kapittel 32 forfølge overtredelser. Kommunen kan pålegge deg å avslutte den ulovlige bruken, eventuelt å rette eller tilbakeføre rommet til godkjent bruk.

Arealer

Boligbygg med flere boenheter

Etasje	Bruksareal BRA m ²			SUM	Terrasse- og balkongareal (TBA)
	Internt bruksareal (BRA-i)	Eksternt bruksareal (BRA-e)	Innglasset balkong (BRA-b)		
4. Etasje	78			78	10
Kjeller		5		5	
SUM	78	5			10
SUM BRA	83				

Romfordeling

Etasje	Internt bruksareal (BRA-i)	Eksternt bruksareal (BRA-e)	Innglasset balkong (BRA-b)
4. Etasje	Entré, bod, gang, soverom, soverom 2, bad, soverom 3, stue/kjøkken		
Kjeller		Bod	

Kommentar

Arealer er oppmålt med lasermåler. Arealmålinger er basert på Norsk standard 3940:2023 Areal- og volum-beregninger av bygninger. Arealet gjelder for tidspunktet da bygningen ble målt.

Eventuelle frittliggende uteplasser er ikke oppmålt og medtatt i BRA/TBA dersom dette ikke er spesielt beskrevet.

Arealer er oppmålt ved bruk av håndholdt lasermåler. Denne type lasermåler kan ha måleavvik ved bruk som bidrar til avvik i oppmålt areal for boligen. Areal oppmåles med to desimaler, men oppgis i rapporten i hele kvadratmeter uten desimaler, vanlige avrundingsregler benyttes for desimaler. En kjøper bør derfor være oppmerksom på at arealavvik som følge av vanlige avrundingsregler kan forekomme.

En kjøper må på bakgrunn av at oppmålingen er foretatt med utstyr og målemetode som kan ha måleavvik, i kombinasjon med avrundingsregler for oppmålingen være klar over at det oppmålte arealet som det er gitt informasjon om i denne rapporten kan ha avvik i areal ut over det som er kravet i Avhendingslova. Dersom boligens areal er et vesentlig forhold for kjøper ved kjøp av boligen, oppfordres kjøperen til å sørge for å få gjennomført digital scanning av boligen for å avklare boligens areal med en usikkerhet som ligger innenfor Avhendingslova sine krav til arealsvikt. Dersom en kjøper velger å ikke sørge for slik måling må kjøperen være klar over at det er en risiko for at det oppgitte arealet i denne rapporten kan ha avvik utover kravet om arealsvikt i Avhendingslova. Dersom en kjøper velger å se bort fra dette vil arealsvikt ikke være å betrakte som reklamasjonsberettiget.

Målt takhøyde i leilighet: Varierende, målt 259 cm i stue og ca. 225cm i rom med nedforet himling.

I åpent areal (TBA) for denne boenheten inngår: Terrasse

Selger opplyser at leiligheten disponerer bod i underetasje markert nr. 46. Denne boden er tatt med i BRA-e. Kjøper oppfordres til ytterligere undersøkelser.

Biloppstillingsplass i felles garasjekjeller er ikke oppmålt og medtatt i BRA. Felles boder, vaskekjeller ol. er ikke oppmålt og medtatt i BRA.

Vedtekter kan endre eiers rettighet til bod/rom i fellesareal. For sameie er den eneste måten å få varig bruksrett på tinglysning og da blir dette en del av boenheten. Eksklusiv rettighet til bod/rom i fellesareal i sameiet er begrenset til 30 år (eierseksjonsloven). For andel i borettslag og aksje-leilighet kan det tildeles rettighet til andelseier/aksjeeier, men disse kan omgjøres av generalforsamlingen.

Lovlighet

Byggetegninger

Det foreligger godkjente og byggemeldte tegninger, som stemmer med dagens bruk

Kommentar: • Takstmannens sin kontroll innebefatter om boligen har åpenbare ulovligheter, for eksempel ulovlige bruksendringer.

Når det gjelder reguleringsmessige forhold som for eksempel utnyttelse av tomta er ikke dette vurdert av takstmann dersom det ikke er spesielt omtalt i rapporten.

Teknisk krav som for eksempel avstand mellom byggverk og utførelse av brannskillende konstruksjoner er ikke vurdert av takstmann dersom det ikke er spesielt omtalt i rapporten.

En kjøper av eiendommen oppfordres derfor til å sjekke planbestemmelser som gjelder eiendommen, for å skaffe informasjon om disse inneholder bestemmelser av betydning for kjøpers bruk/ utvikling av eiendommen.

Det er kun plantegninger som er gjennomgått og kontrollert opp mot lovlighet i denne rapporten. Situasjonsplan, fasadetegninger, detalj-tegninger etc. er ikke kontrollert da det anses som boligselskapets/ fellesskapets ansvarsområde.

Befarings - og eiendomsopplysninger

Befaring

Dato	Til stede	Rolle
01.6.2026	Jørgen Mjørlund	Takstingeniør
	Torfinn Henriksen	Kunde

Matrikkeldata

Kommune	gnr.	bnr.	fnr.	snr.	Areal	Kilde	Eieforhold
3407 GJØVIK	67	950		69	3861.2 m ²	IKKE OPPGITT (Ambita)	Ikke relevant

Adresse

Øvre Torvgate 17

Hjemmelshaver

Torfinn Henriksen

Kommentar

Arealet gjelder for boligselskapet

Andelsobjekt

Boligselskap	Org.nr.	Leil. nr.	Forretningsfører	Eier av adkomstdokumenter
/NYTORVET BOLIGPARK BORETTSLAG	930256633		Gjøvik og Omegn Boligbyggelag	Torfinn Henriksen

Innskudd, pålydende mm

Andelsnummer

60

Kommentar

Totale fellesutgifter kr 5.649,-. Felleskostnader kr 4.173,-. Parkering kr 312,-. Fjernvarme kr 1.164,-. Ikke opplyst om forhold som tilsier en umiddelbar økning i fellesutgiftene. Opplysninger om fellesutgifter, fellesformue og fellesgjeld er basert på informasjon fra forretningsfører. Fellesgjeld er opplyst innfridd for denne boenheten.

Eiendomsopplysninger

Adkomstvei

Eiendommen er tilknyttet offentlig vei, via privat adkomst fra tomtegrense.

Tilknytning vann

Eiendommen er tilknyttet offentlig vann.

Tilknytning avløp

Eiendommen er tilknyttet offentlig avløp.

Regulering

Reguleringsplan:

Vedtatt reguleringsplan: Kvartal 17-Nytorget.

Bebyggelse - blokkbebyggelse.

Kommuneplan:

Kommuneplanens arealdel 2020-2032 for Gjøvik.

KpBestemmelseOmråde.

Reguleringsplan skal fortsatt gjelde.

Andre typer nærmere angitt bebyggelse og anlegg - nåværende.

Krav vedrørende infrastruktur.

Tinglyste/andre forhold

Kartgrunnlag for regulering, areal og kommuneplan: Hentes fra kommunekart og NGU.no (<https://www.ngu.no/emne/kart-pa-nett>). Det tas forbehold om feil og mangler i kartet.

- Oppfordrer alle til å sette seg inn i vedtekter, husordensregler, regnskap, budsjett og årsberetning. Det gjøres oppmerksom på at fellesgjeld og felleskostnader kan variere over tid som følge av beslutninger foretatt i boligselskapets styre og/eller generalforsamling.

Borettslaget er et IN-lag, dvs. at andelseiere kan foreta ekstraordinære innbetalinger på sin del av borettslagets fellesgjeld.

Energi

- Senk temperaturen. For hver grad du reduserer temperaturen, reduserer du energibehovet til romoppvarmingen med omtrent fem prosent. Iverksett dag- og nattsenkning. Ved å senke temperaturen om natten og på dagtid, kan du redusere energibehovet til romoppvarmingen med mellom 15 og 25 prosent. Det er mest å spare i dårlig isolerte boliger.

- Installer et smart strømstyringssystem. Et slikt system styrer flyttbart forbruk til tider på døgnet der strømprisene er lavest. Du bruker ikke nødvendigvis mindre strøm på denne måten, men betaler mindre for den. Flyttbart forbruk er typisk forbruk til oppvarming av varmtvann og lading av elbil. Det finnes også smarte varmtvannsberedere og smarte elbilladere som gjør det samme uten at du trenger et helt system.

- Bytt ut lite energieffektive oppvarmingsprodukter. Går du fra elektrisk oppvarming til luft/luft-varmepumpe, vil du kunne halvere kostnadene ved romoppvarming.

- Endre dusjvanene dine. Et standard dusjhode bruker cirka 16 liter vann i minuttet. I en familie på fem, der alle kutter tiden i dusjen fra 10 til 5 minutter, er det nesten 8000 kroner å spare med en strømpris på 1 krone (ink. nettleie og avgifter). En sparedusj er et alternativ dersom det er vanskelig å kutte på tiden.

- Reduser temperaturen når du vasker klær. Det er mulig å få rene klær med lavere temperaturer enn mange tror. Vasker du klær fem ganger i uka og går ned fra 40 til 30 grader, kan du spare 26 kWh på ett år ifølge Huseierne. Kan du henge opp klærne til tørk i stedet for å kjøre tørketrommel, sparer du også penger. Avhengig av type tørketrommel, kan du spare mellom 1 og 3 kWh for hver gang du lar være å bruke den.

- Velg produkter med bra energimerke. Ulike elektriske apparater har ulikt energiforbruk. Er det på tide å bytte ut et apparat bør du velge et med bra energimerke.

Kilder og vedlegg

Dokumenter

Beskrivelse	Dato	Kommentar	Status	Sider	Vedlagt
Egenerklæring	26.05.2026	Eiers egenerklæring er gjennomlest, se vurderinger i rapporten for utfyllende informasjon.	Gjennomgått		Nei
Eiendomsverdi.no	02.06.2026	Diverse eiendomsopplysninger fra Eiendomsverdi.	Gjennomgått		Nei
Situasjonskart over eiendommen	01.06.2026	Kart over eiendommen på befaringsdagen, tatt ut fra kommunens kartverk.	Gjennomgått		Nei
Forretningsfører	03.06.2026	Boligopplysninger fra forretningsfører.	Gjennomgått		Nei
Rekvirent	01.06.2026	Ga opplysninger og fremviste eiendommen.	Gjennomgått		Nei
Tegninger av leilighet A410	21.03.2021	Plantegning	Gjennomgått		Nei
Boliginfoskjema	27.05.2026		Ikke gjennomgått		Nei

Revisjoner

Versjon	Ny versjon	Kommentar
1	03.06.2026	
2	12.06.2026	

For gyldighet på rapporten se forside

Forutsetninger

Tilstandsrapportens avgrensninger STRUKTUR OG REFERANSENIVÅ

- Rapporten baserer seg på krav i forskrift til avhendingslova (tryggere bolighandel). Rapportens omfang, struktur, metode og begrepsbruk følger i hovedsak Norsk Standard NS 3600:2018 (teknisk tilstandsanalyse ved omsetning av bolig), samt Takstbransjens retningslinjer ved tilstandsrapportering for boliger og Takstbransjens retningslinjer for arealmåling.
 - Bygningssakkyndig er ikke ansvarlig for tilbakeholdt eller uriktig informasjon, som har betydning for tilstandsvurderingen. Rapporten beskriver avvik, det vil si en tilstand som er dårligere enn referansenivået. Rapporten vil normalt ikke fremheve positive sider ved boligen ut over det som fremgår av tilstandsgradene.
 - For anbefalte tiltak ved TG2 og TG3 må du vurdere om tiltakene er nødvendige og lønnsomme. Hva det vil koste å utbedre rom eller bygningsdeler vil avhenge av registrerte avvik og tiltak som kommer frem i rapporten. Anslaget er gitt på generelt grunnlag basert på prisintervaller. Anslaget må ikke forveksles med en konkret vurdering og tilbud fra en entreprenør eller håndverker. Utbedringskostnadene vil også avhenge av personlige preferanser og markedspris på materialer og tjenesteyter.
 - Vurdering mot byggeår
- Den bygningssakkyndige vil vurdere boligen mot hvordan det var vanlig å bygge og regler som gjaldt da bygningen ble oppført (søknadstidspunktet). Noen rom og bygningsdeler slik som bad og vaskerom, og forhold som gjelder sikkerhet mot brann, rekkverk og trapper osv., vil den bygningssakkyndige vurdere mot dagens regelverk. Etter dagens regelverk vil disse kunne få en tilstandsgrad 2 eller 3 uten at det nødvendigvis er krav om at avviket må utbedres.

PRESISERINGER

- Tilstandsrapporten gjelder hovedbygget. Tilleggsbygninger, som for eksempel garasje, uthus, anneks el. er ikke teknisk vurdert. Avvik er vurdert ut fra tekniske forskrifter på godkjenningstidspunktet for bygget. Noen bygningsdeler er vurdert etter gjeldende teknisk forskrift på befaringstidspunktet. Dette gjelder blant annet:
- i. våtrom (bad, vaskerom) og andre fuktutsatte rom
 - ii. forhold knyttet til brann, rømming, sikkerhet, for eksempel rekkverkshøyder/åpninger, ulovlige bruksendringer, brannceller osv.
- For skjulte konstruksjoner, som vann og avløp uten dokumentasjon, er kvalitet og alder vurdert.
 - Fastmonterte installasjoner, for eksempel innfelt belysning og høyttalere, skal ikke demonteres for å sjekke dampspærren bak. Dette er av hensyn til bygningssakkyndiges kompetanse og risikoen for skade.
 - Kontroll av fukt i konstruksjonen ved hulltaking i bad og vaskerom (våtrom), rom under terreng (kjelleretasje, underetasje) og sokkeletasje) eller andre bygningsdeler, skal skje etter eiers aksept. Hulltaking av våtrom og rom under terreng kan i visse tilfeller unnlates (ref. forskrift til avhendingslova).
 - Kontroll av romfunksjoner for P-ROM blir bare utført når det ikke foreligger godkjente og byggemeldte tegninger, eller når tegninger ikke stemmer med dagens bruk.
 - Bygningssakkyndig gir en forenklet vurdering av branntekniske forhold og elektriske installasjoner i boligen hvis det er mer enn fem år siden siste el-tilsyn. Ved behov for grundigere undersøkelser, kan bygningssakkyndig anbefale boligkjøper ta kontakt med offentlige myndigheter eller en kvalifisert elektrofaglig fagperson.

TILLEGGSENDERSØKELSER

Etter avtale med eier kan tilstandsanalysen utvides til også å omfatte tilleggsundersøkelser utover minimumskravet i forskriften.

BEFARINGEN

Rapporten gir en vurdering av byggverk og bygningsdeler som bygningssakkyndig har observert, og som fremkommer av

forskrift til avhendingslova. Rapporten er likevel ingen garanti for at det ikke kan finnes skjulte feil, skader og mangler. NS 3600:2018 (teknisk tilstandsanalyse ved omsetning av bolig) har undersøkelsesnivå 1 til 3, hvor nivå 1 er det laveste og basert på visuell observasjon. Rapporten er basert på undersøkelsesnivå 1. I praksis betyr dette at:

- befaringen skal begrenses til kun visuelle observasjoner på tilgjengelige flater uten fysiske inngrep (f.eks. riving).
- flater som er skjult av snø eller på annen måte ikke er tilgjengelig eller skjult, blir ikke kontrollert.
- det blir ikke utført funksjonssprøving av bygningsdeler, som isolasjon, piper, ventilasjon, elektrisk anlegg, osv.
- det gis ikke en vurdering av boligens tilbehør, hvite- og brunevarer og annet inventar. Dette gjelder også integrert tilbehør.
- inspisering av yttertak er basert på det som er synlig, normalt på innsiden fra loftet og utvendig fra stige/bakkenivå. I en del situasjoner er det ikke sikkerhetsmessig forsvarlig å undersøke taket fra utsiden, og da vil vurderingen være basert på alder og materialer.)
- stikkprøvetakninger er tilfeldig valgt og kan innebære kontroll under overflaten med spiss redskap eller lignende.

UTTRYKK OG DEFINISJONER

- Referansenivå: kravet til bygningsdelen eller rommet på byggetidspunktet.
- Tilstand: byggverkets eller bygningsdelens tekniske, funksjonelle eller estetiske status på et gitt tidspunkt.
- Symptom: forhold som gir indikasjon på hvilken tilstand et byggverk eller en bygningsdel befinner seg i. Benyttes ved beskrivelse av avvik og alder.
- Skadegjørere: i hovedsak råte, sopp og skadedyr.
- Fuktsøk: overflatesøk med egnet søkeutstyr som fuktindikator eller visuelle observasjoner.
- Fuktmåling: måling av fuktinnhold i materiale eller i bakenforliggende konstruksjon ved bruk av egnet måleutstyr, blant annet hammerelektrode og pigger.
- Hulltaking: boring av hull for inspeksjon og fuktmåling i risikoutsatte konstruksjoner, primært i tilstøtende vegger til bad, utforede kjellervegger og eventuelt i oppforede kjellergulv.
- Normal slitasje: forventet slitasje av materiale i overflaten som er basert på enkle visuelle observasjoner. Kan vurderes sammen med bygningsdelens alder.
- Forventet gjenværende funksjonstid: anslått tid et byggverk eller en del av et byggverk vil kunne tjene sitt formål (NS 3600:2018, termer og definisjoner punkt 3.9).

AREALBEREGNING FOR BOENHETER

- Areal fastsettes etter Forskrift til avhendingsloven og Norsk Standard 3940 Areal- og volum-beregninger av bygninger fra 2023.
- Areal oppgis i hele kvadratmeter i rapporten, og gjelder for det tidspunkt oppmålingen fant sted.
- Bruksareal (BRA) er det måleverdige arealet som er innenfor omsluttete vegger målt i gulvhøyde (bruttoareal minus arealet som opptas av yttervegger). I tillegg til gulvhøyde gjelder regler om fri bredde for at arealet skal være måleverdig, med betydning for BRA av for eksempel loft med skråtak. BRA består av internt bruksareal (BRA-i), eksternt bruksareal (BRA-e) og innglasset balkong mv (BRA-b). Terrasse- og balkongareal (TBA) opplyses der tilstandsrapporten skal benyttes i boligomsetningen og der det er aktuelt. I tillegg kan gulvareal (GUA) og areal med lav takhøyde (ALH) opplyses sammen med BRA der det er aktuelt og en del av oppdraget. Rom skal ha atkomst og gangbart gulv for å kunne regnes som BRA/måleverdig areal.
- Arealet måles og oppgis dersom arealet oppfyller krav til måleverdighet, slik som at arealet må ha minst en bredde på 0,6m og minst en høyde på 1,9 m osv. Et rom kan være i strid med teknisk forskrift og mangle godkjenning hos kommunen for den aktuelle bruken, uten at dette får betydning for om arealet

Forutsetninger

måles og oppgis i tilstandsrapporten. Når arealet måles tas det ikke hensyn til om arealet er lovlig oppført eller om bruken er lovlig, bruksendringer, lysforhold eller andre sikkerhetsmangler.

- Eiendommens markedsverdi kan ikke baseres på en rent matematisk beregning i forhold til antall kvadratmeter opplyst i rapporten. Opplysninger om areal kan altså ikke alene benyttes for beregning av eiendommens verdi.
- Rom som ligger utenfor boenheten, men som eier har påvist og/eller opplyst at tilhører boenheten, er oppmålt og inkludert i BRA-e. Det er ikke fremvist dokumentasjon på at rommet tilhører boenheten, med mindre dette er angitt særskilt. Rom utenfor boenheten kan omdisponeres av borettslaget/sameiet og dette kan påvirke boligens BRA. Vær oppmerksom på at NS 3940:2023 og eierseksjonsloven har ulik definisjon av fellesareal. Ved arealmåling gjelder NS 3940:2023 som definerer fellesareal slik: "Delen av bygning som brukes av to eller flere bruksenheter eller til bygningens forvaltning, drift eller vedlikehold.
- I en overgangsperiode skal rapporter som benyttes i boligomsetningen eller dersom det er en del av oppdraget også opplyse om fordelingen mellom P-ROM og S-ROM med utgangspunkt i definisjonene som fremkommer av veiledningen til Norsk Standard 3940 Areal- og volum-beregninger av bygninger fra 2012. Fordelingen mellom P-ROM og S-ROM er basert på veiledningen og bygningssakkyndiges eget skjønn. P-ROM er måleverdige rom som benyttes til kort eller langt opphold. S-ROM er måleverdige rom som benyttes til lagring, og tekniske rom. Bruken av et rom på befaringstidspunktet har betydning for om rommet defineres som P-ROM eller S-ROM. Dette betyr at rommet både kan være i strid med teknisk forskrift og mangle godkjennelse i kommunen for den aktuelle bruken, uten at dette vil få betydning for valg av arealkategori.
- Se øvrig informasjon om areal i rapporten, Norsk Standard 3940 (2012 og 2023) og veiledningen til disse.

PERSONVERN

Verdi, takstingeniøren og takstforetaket behandler personopplysninger som takstingeniøren trenger for å kunne utarbeide rapporten. Personvernerklæring med informasjon om bruk av personopplysninger og dine rettigheter finner du her [Personvernerklæring - iVerdi](#)

Det bemerkes at opplysninger om årstall, utskiftninger/fornyelser av rom og bygningsdeler, samt forhold knyttet til vann og avløp, adkomstvei m.m. er i henhold til opplysninger gitt av rekvirent/eier/tilstedeværende, med mindre annet fremgår.

Takstmann forutsetter at bygg og bruk av eiendommen er godkjent slik dette fremstår på befaringsdagen, dersom annet ikke er opplyst er byggesøknader og godkjenninger ikke undersøkt.

Verdi og tilstand på bygg og eiendom er basert på de informasjonene som er omtalt i denne rapporten, takstmann er ikke informert om og har ikke ansvar for forhold som ikke er omtalt i rapporten.

Utskrift av grunnbok er ikke innhentet, en kjøper av eiendommen oppfordres derfor til å sjekke grunnboken for å skaffe informasjon om denne inneholder eventuelle forhold av betydning for kjøpers bruk/ utvikling av eiendommen.

Privatrettslige avtaler som gjelder eiendommen er omtalt i rapporten dersom dette er opplyst av eier/ rekvirent/ tilstedeværende.

For reguleringsmessige forhold av eiendommen er det henvist til gjeldende plan. Der eiendommen er regulert til flere formål er det

kun omtalt formål på hoveddelen av eiendommen. En kjøper av eiendommen oppfordres derfor til å sjekke bestemmelser i planer som gjelder eiendommen, for å skaffe informasjon om disse inneholder bestemmelser av betydning for kjøpers bruk/ utvikling av eiendommen.

Andre bygninger og installasjoner som garasje, uthus ol. er bare enkelt beskrevet og ikke undersøkt og er ikke teknisk vurdert .

Installasjoner, maskiner og utstyr er ikke testet, det anbefales at kjøper får informasjon om tilstand, bruk og vedlikehold av slikt utstyr fra selger, alternativt innhenter dette fra leverandør av utstyret, samt tester utstyret selv. Der kjøper ikke ønsker, eller er i stand til dette anbefales det å hente inn fagmann som kan utføre dette for kjøper.

Det er viktig å sette seg inn i side 3 og 4 i denne rapporten for å få en forståelse for hva en tilstandsrapport er.

Bilder som benyttes i rapporten i sammenheng med avvik er å anse som eksempler på avvik, og vil ikke være fullstendig utfyllende når det gjelder å vise alle typer avvik.

Gyldigheten på tilstandsrapporten varer i ett år fra rapportdato. Rapporten kan ikke gjenbrukes ved flere boligsalg i denne perioden. Skjer det endringer, oppstår skader eller lignende på boligen, bør du som selger be om oppdatert rapport.

Egenerklæring

Øvre Torvgate 17, 2821 GJØVIK

26 May 2026

Informasjon om eiendommen

Adresse	Postadresse	Enhetsnummer
Øvre Torvgate 17	Øvre Torvgate 17	

Opplysninger om selger og salgsobjekt

Driver du med omsetning eller utvikling av eiendom?

Ja Nei

Når kjøpte du boligen?

Mars 2024

Har du selv bodd i boligen?

Ja Nei

Når og hvor lenge har eieren bodd i boligen? Hvis det er lengre perioder eieren ikke har bodd i boligen er det fint om du oppgir dette. Her kan du også oppgi annen relevant informasjon om eierskapet.

Fra 03.01.2025 - 21.01.2026

Har du kjennskap til feil /t eller mangler ved borettslagets/sameiets fellesområder, som for eksempel garasje, ønsker vi at du oppgir dette når du svarer på spørsmålene i egenerklæringen.

Informasjon om selger

Selger

Henriksen, Torfinn

Forbehold

Selger tar spesifikt forbehold om feil og mangler som er beskrevet i egenerklæringsskjemaet.

Boligkjøper anses å kjenne til forholdene som er omtalt i dette egenerklæringsskjemaet. Disse forholdene kan ikke gjøres gjeldende som feil eller mangler senere.

Boligkjøper oppfordres til å selv undersøke eiendommen grundig.



Våtrom

- 1 Har det vært feil på bad, vaskerom eller toalettrom?
 Ja Nei, ikke som jeg kjenner til
- 2 Er det utført arbeid på bad, vaskerom eller toalettrom?
 Ja Nei, ikke som jeg kjenner til

Tak, yttervegg og fasade

- 3 Har det lekket vann utenfra og inn, eller er det sett andre tegn til fukt?
 Ja Nei, ikke som jeg kjenner til
- 4 I din leilighet, er det utført arbeid på tak, yttervegg, vindu eller annen fasade?
 Ja Nei, ikke som jeg kjenner til

Kjeller

- 5 Har sameiet eller borettslaget hatt problemer med fukt, vann eller oversvømmelse i kjeller eller underetasje?
 Ja Nei, ikke som jeg kjenner til
- 6 Har leiligheten kjeller, underetasje eller andre rom under bakken?
 Ja Nei
- 8 Er det utført arbeid med drenering?
 Ja Nei, ikke som jeg kjenner til

Elektrisitet

- 9 Har det vært feil på det elektriske anlegget?
 Ja Nei, ikke som jeg kjenner til
- 10 Er det utført arbeid på det elektriske anlegget?
 Ja Nei, ikke som jeg kjenner til

Rør

- 11 Har eiendommen privat vannforsyning (ikke tilknyttet det offentlige vannettet), septik, pumpekum, brønn, avløpskvern eller liknende?
 Ja Nei, ikke som jeg kjenner til



12 Har det vært feil på utvendige eller innvendige avløpsrør eller vannrør?

Ja Nei, ikke som jeg kjenner til

13 Er det utført arbeid på utvendige eller innvendige avløpsrør eller vannrør?

Ja Nei, ikke som jeg kjenner til

Ventilasjon og oppvarming

14 Er det eller har det vært nedgravd oljetank på eiendommen?

Ja Nei, ikke som jeg kjenner til

15 Har det vært feil på varmeanlegg eller ventilasjonsanlegg?

Ja Nei, ikke som jeg kjenner til

16 Er det utført arbeid på varmeanlegg eller ventilasjonsanlegg?

Ja Nei, ikke som jeg kjenner til

Skjevheter og sprekker

17 Er det tegn på setningsskader eller sprekker i for eksempel grunnmur eller fliser?

Ja Nei, ikke som jeg kjenner til

18 Har det vært feil eller gjort endringer på ildsted eller pipe?

Ja Nei, ikke som jeg kjenner til

Sopp og skadedyr

19 Har det vært skadedyr i leiligheten?

Ja Nei, ikke som jeg kjenner til

20 Har det vært skadedyr i fellesområdene til sameiet eller borettslaget?

Ja Nei, ikke som jeg kjenner til

21 Har det vært mugg, sopp eller råte i boligen eller andre bygninger på eiendommen?

Ja Nei, ikke som jeg kjenner til

22 Har det vært mugg, sopp eller råte i sameiet eller borettslaget?

Ja Nei, ikke som jeg kjenner til



Planer og godkjenninger

23 **Mangler leiligheten brukstillatelse eller ferdigattest?**

Ja Nei, ikke som jeg kjenner til

24 **Har du bygd på eller gjort om kjeller, loft eller annet til boligrom?**

Ja Nei

25 **Selges eiendommen med utleiedel som leilighet, hybel eller lignende?**

Ja Nei

27 **Er det utført radonmåling?**

Ja Nei, ikke som jeg kjenner til

28 **Er det andre forhold av betydning eller sjenanse for eiendommen eller nærområdet?**

Ja Nei, ikke som jeg kjenner til

29 **Foreligger det planer eller bestemmelser som kan medføre endringer av felleskostnader eller fellesgjeld?**

Ja Nei, ikke som jeg kjenner til

30 **Er sameiet eller borettslaget er involvert i konflikter av noe slag?**

Ja Nei, ikke som jeg kjenner til

Andre opplysninger

31 **Har ufaglærte utført arbeid som normalt bør utføres av faglærte? Du trenger ikke gjenta noe du allerede har nevnt.**

Ja Nei, ikke som jeg kjenner til

32 **Har du andre opplysninger om boligen eller eiendommen utover det du har svart?**

Ja Nei, ikke som jeg kjenner til

Boligselgerforsikring

Selger har ikke tegnet boligselgerforsikring.

Egenerklærings skjema

Name

Torfinn Henriksen

Date

2026-05-26

Identification



Torfinn Henriksen



This document contains electronic signatures using EU-compliant PAdES - PDF
Advanced Electronic Signatures (Regulation (EU) No 910/2014 (eIDAS))

Egenerklærings skjema

Signed by:

Torfinn Henriksen

26/05-2026
19:12:57

BankID OIDC
High

ENERGIATTEST

Adresse	Øvre Torvgate 17
Postnummer	2821
Sted	GJØVIK
Kommunenavn	Gjøvik
Gårdsnummer	67
Bruksnummer	950
Seksjonsnummer	69
Andelsnummer	—
Festenummer	—
Bygningsnummer	301115426
Bruksenhetsnummer	H0410
Merkenummer	f5e10d3c-878f-46f1-b53d-6cb342c2f751
Dato	14.02.2024
Innmeldt av	Termoenergi Norge AS v/ JOAKIM TYCHESEN

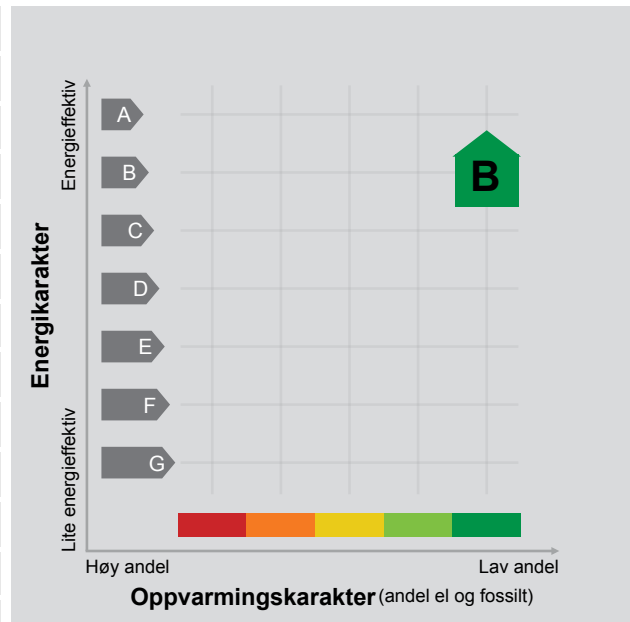

Energimerket angir boligens energistandard. Energimerket består av en energikarakter og en oppvarmingskarakter, se i figuren. Energimerket symboliseres med et hus, hvor fargen viser oppvarmingskarakter, og bokstaven viser energikarakter.

Energikarakteren angir hvor energieffektiv boligen er, inkludert oppvarmingsanlegget. Energikarakteren er beregnet ut fra den typiske energibruken for boligtypen. Beregningene er gjort ut fra normal bruk ved et gjennomsnittlig klima. Det er boligens energimessige standard og ikke bruken som bestemmer energikarakteren. A betyr at boligen er energieffektiv, mens G betyr at

boligen er lite energieffektiv. En bolig bygget etter byggeforskriftene vedtatt i 2010 vil normalt få C.

Oppvarmingskarakteren forteller hvor stor andel av oppvarmingsbehovet (romoppvarming og varmtvann) som dekkes av elektrisitet, olje eller gass. Grønn farge betyr lav andel el, olje og gass, mens rød farge betyr høy andel el, olje og gass. Oppvarmingskarakteren skal stimulere til økt bruk av varmepumper, solenergi, biobrensel og fjernvarme.

Om bakgrunnen for beregningene, se www.energimerking.no.

Målt energibruk

Brukeren har valgt å ikke oppgi målt energibruk.

Hvordan boligen benyttes har betydning for energibehovet

Energibehovet påvirkes av hvordan man benytter boligen, og kan forklare avvik mellom beregnet og målt energibruk. Gode energivaner bidrar til at energibehovet reduseres. Energibehovet kan også bli lavere enn normalt dersom:

- deler av boligen ikke er i bruk,
- færre personer enn det som regnes som normalt bruker boligen, eller
- den ikke brukes hele året.

Gode energivaner

Ved å følge enkle tips kan du redusere ditt energibehov, men dette vil ikke påvirke boligens energimerke.

Energimerkingen kan kun endres gjennom fysiske endringer på boligen.

Tips 1: Følg med på energibruken i boligen

Tips 2: Luft kort og effektivt

Tips 3: Redusér innnetemperaturen

Tips 4: Bruk varmtvann fornuftig

Boligdata som er grunnlag for energimerket

Energimerket og andre data i denne attesten er beregnet ut fra opplysninger som er gitt av boligeier da attesten ble registrert. Nedenfor er en oversikt over oppgitte opplysninger, som boligeier er ansvarlig for.

Der opplysninger ikke er oppgitt, brukes typiske standardverdier for den aktuelle bygningstypen. For mer informasjon om beregninger, se www.energimerking.no/beregninger.

Bygningskategori:	Boligblokker
Bygningstype:	Leilighet
Byggeår	2024
Bygningsmateriale:	
BRA:	78
Ant. etg. med oppv. BRA:	
Detaljert vegger:	Ja
Detaljert vindu:	Ja

For oversikt over bygnings-/beregnings-data, se Vedlegg 1.

Teknisk installasjon

Ventilasjon

Om grunnlaget for energiattesten

Oppgitte opplysninger om boligen kan finnes ved å gå inn på www.energimerking.no, og logge inn via ID-porten/Altinn. På siden "Eiendommer" kan du søke opp bygninger og hente fram energiattester som er laget tidligere. For å se detaljer for en bolig hvor det er brukt detaljert registrering må du velge "Gjenbruk"

av aktuell attest under Offisielle energiattester i skjermbildet "Valgt eiendom". Boligeier er ansvarlig for at det blir brukt riktige opplysninger. Eventuelle gale opplysninger må derfor tas opp med selger eller utleier da dette kan ha betydning for prisfastsettelsen. Det kan når som helst lage en ny energiattest.

Om energimerkeordningen

Enova er ansvarlig for energimerkeordningen. Energimerket beregnes på grunnlag av oppgitte opplysninger om boligen. For informasjon som ikke er oppgitt, brukes typiske standardverdier for den aktuelle bygningstypen fra tidsperioden den ble bygd i. Beregningsmetodene for energikarakteren baserer seg på NS 3031 (www.energimerking.no/NS3031).

Spørsmål om energiattesten, energimerkeordningen eller gjennomføring av energieffektivisering og tilskuddsordninger kan rettes til Enova Svarer på tlf. 800 49 003 eller svarer@enova.no.

Plikten til energimerking er beskrevet i energimerkeforskriften (bygninger).

Nærmere opplysninger om energimerkeordningen kan du finne på www.energimerking.no.

For ytterligere råd og veiledning om effektiv energibruk, vennligst se www.enova.no/hjemme eller ring Enova svarer på tlf. [800 49 003](tel:80049003).

Bygningsdata: Vedlegg til energiattesten

Attesten gjelder for følgende eiendom (Vedlegg 1)

Adresse: Øvre Torvgate 17
Postnummer: 2821
Sted: GJØVIK
Kommune: Gjøvik
Bolignummer: H0410
Dato: 14.02.2024 11:33:15
Energimerkenummer: f5e10d3c-878f-46f1-b53d-6cb342c2f751

Kommunennummer: 3407
Gårdsnummer: 67
Bruksnummer: 950
Seksjonsnummer: 69
Festenummer: 0
Bygningsnummer: 301115426

Enhet	Inngangsverdi
Bygningskategori	BOLIGBLOKKER
Bygningskategori-Id (NVE-Id)	2
Bygningstype	LEILIGHET
Byggeår	2024

Byggstandard	Nybygg
Type bygg	ENERGIREGLER 2016
TEK standard	

Energivurdering	
Pliktig energivurdering	Nei
Kjelanlegg	Nei
Er vurdering opplastet	Nei
Dato for opplastning	
Varmeanlegg	Nei
Er vurdering opplastet	Nei
Dato for opplastning	
Kjøleanlegg	Nei
Er vurdering opplastet	Nei
Dato for opplastning	
Ventilasjonsanlegg	Nei
Er vurdering opplastet	Nei
Dato for opplastning	

Areal yttervegger	29 m ²
Areal tak	38 m ²
Areal gulv	0 m ²
Areal vinduer, dører og glassfelt	25 m ²
Oppvarmet BRA	78 m ²
Totalt BRA	78 m ²
Oppvarmet luftvolum	204 m ³
U-verdi for yttervegger	0,20 W/(m ² ·K)
U-verdi for tak	0,13 W/(m ² ·K)
U-verdi for gulv	0,00 W/(m ² ·K)
U-verdi for vinduer, dører og glassfelt	1,00 W/(m ² ·K)
Arealandel for vinduer, dører og glassfelt	32,2 %
Normalisert kuldebroverdi	0,09 W/(m ² ·K)
Normalisert varmekapasitet	113,0 Wh/(m ² ·K)
Lekkasjetall	0,66 1/h
Dato for måling av lekkasjetall (en forutsetning for å kunne få karakter A)	17.01.2024
Temperaturvirkningsgrad for varmegjenvinner	80 %
Estimert årgjennomsnittlig temperaturvirkningsgrad for varmegjenvinner pga. frostsikring	80 %
Spesifikk vifteeffekt (SFP) relatert til luftmengder i driftstiden	1,50 kW/(m ³ /s)
Spesifikk vifteeffekt (SFP) relatert til luftmengder utenfor driftstiden	1,50 kW/(m ³ /s)
Gjennomsnittlig spesifikk ventilasjonsluftmengde i driftstiden	1,40 m ³ /(m ² ·h)
Årgjennomsnittlig systemvirkningsgrad for oppvarmingssystemet	84 %
Installert effekt for romoppvarming og ventilasjonsvarme (varmebatteri)	80 W/m ²
Settpunkt-temperatur for oppvarming i driftstiden	21,0 °C
Årgjennomsnittlig kjølefaktor for kjølesystemet	250 %
Settpunkt-temperatur for kjøling	22,0 °C
Installert effekt for romkjøling og ventilasjonskjøling	0 W/m ²

Driftstider, antall timer i døgn med drift

Driftstid ventilasjon	24 h
Driftstid oppvarming	16 h
Driftstid kjøling	24 h
Driftstid lys	16 h
Driftstid utstyr	16 h
Driftstid varmtvann	16 h
Driftstid personer	24 h

Spesifikt effektbehov for belysning i driftstiden	1,95 W/m ²
Spesifikt varmetilskudd fra belysning i driftstiden	1,95 W/m ²
Spesifikt effektbehov for utstyr i driftstiden	3,00 W/m ²
Spesifikt varmetilskudd fra utstyr i driftstiden	1,80 W/m ²
Spesifikt effektbehov for varmtvann i driftstiden	5,10 W/m ²
Spesifikt varmetilskudd fra varmtvann i driftstiden	0,00 W/m ²
Spesifikt varmetilskudd fra personer i driftstiden	1,50 W/m ²
Total solfaktor for vindu og solskjerming (Ø/S/V/N)	0,55
Gjennomsnittlig karmfaktor	0,20
Solskjermingsfaktor pga. horisont, nærliggende bygninger, vegetasjon og eventuelle bygningsutspring	0,92
Oppvarmingssystem(er)	Direkte elektrisk; Fjernvarme
Varmefordelingssystem	Vannbåren oppvarming
Eventuell varmekilde for varmepumpe og fordeling	
Manuell eller automatisk solskjerming	MANUELL

Andeler og årgjennomsnittlige systemvirkningsgrader for beregning av levert elektrisitet

Andel av netto energibehov for romoppvarming og ventilasjonsvarme som dekkes av elektrisk varmesystem	0,22
Andel av netto energibehov for romoppvarming og ventilasjonsvarme som dekkes av varmepumpe	0,00
Andel av netto energibehov for romoppvarming og ventilasjonsvarme som dekkes av solfangeranlegg	0,00
Andel av netto energibehov for oppvarming av tappevann som dekkes av elektrisk varmesystem	0,00
Andel av netto energibehov for oppvarming av tappevann som dekkes av elektrisk varmepumpe	0,00
Andel av netto energibehov for oppvarming av tappevann som dekkes av solfangeranlegg	0,00
Årgjennomsnittlig systemvirkningsgrad for elektrisk varmesystem	0,91
Årgjennomsnittlig effektfaktor for varmepumpeanlegg	2,10
Årgjennomsnittlig systemvirkningsgrad for termisk solfangeranlegg	9,00

Andeler og årgjennomsnittlige systemvirkningsgrader for beregning av levert olje

Andel av netto energibehov for romoppvarming og ventilasjonsvarme som dekkes av oljebasert varmesystem	0,00
Andel av netto energibehov for oppvarming av tappevann som dekkes av et oljebasert varmesystem	0,00
Årgjennomsnittlig systemvirkningsgrad for det oljebaserte varmesystemet	0,80

Andeler og årgjennomsnittlige systemvirkningsgrader for beregning av levert gass

Andel av netto energibehov for romoppvarming og ventilasjonsvarme som dekkes av gassbasert varmesystem	0,00
Andel av netto energibehov for oppvarming av tappevann som dekkes av et gassbasert varmesystem	0,00
Årgjennomsnittlig systemvirkningsgrad for det gassbaserte varmesystemet	0,85

Andeler og årgjennomsnittlige systemvirkningsgrader for beregning av levert fjernvarme

Andel av netto energibehov for romoppvarming og ventilasjonsvarme som dekkes av fjernvarmebasert varmesystem	0,78
Andel av netto energibehov for oppvarming av tappevann som dekkes av fjernvarmebasert varmesystem	1,00
Årgjennomsnittlig systemvirkningsgrad for det fjernvarmebaserte varmesystemet	0,83

Andeler og årgjennomsnittlige systemvirkningsgrader for beregning av levert biobrensel

Andel av netto energibehov for romoppvarming og ventilasjonsvarme som dekkes av biobrenselbasert varmesystem	0,00
Andel av netto energibehov for oppvarming av tappevann som dekkes av biobrenselbasert varmesystem	0,00
Årgjennomsnittlig systemvirkningsgrad for det biobrenselbaserte varmesystemet	0,77

Andeler og årgjennomsnittlige systemvirkningsgrader for beregning av levert annen energivare

Andel av netto energibehov for romoppvarming og ventilasjonsvarme som dekkes av varmesystem basert på andre energivarer	0,00
---	------

Andel av netto energibehov for oppvarming av tappevann som dekkes av et varmesystem basert på andre energivarer	0,00
---	------

Årsgjennomsnittlig systemvirkningsgrad for varmesystem for andre energibærere	0,98
---	------

Klimastasjon / kilde	Gjøvik (MeteoNorm)
Dato for beregning	30.1.2024

Henvvisning til dokumentasjon for inndata eller begrunnelse for avvik fra normative tillegg til NS 3031 eller andre forhold vedr. beregningene

Beregningsprogram

Navn programvare	SIMIEN
Versjon	6.017
Produsent / leverandør	ProgramByggerne
Beskrivelse: Månedsberegning / timesberegning / dynamisk	Dynamisk timesberegning

Energirådgiver

Firma	Termoenergi Norge AS
Navn person	JT

Beregningsresultater som er input til attestgenerator i EMS

Netto energibudsjett

Romoppvarming	29,8 kWh/år
Ventilasjonsvarme	4,5 kWh/år
Varmtvann	29,8 kWh/år
Vifter	5,1 kWh/år
Pumper	0,8 kWh/år
Belysning	11,4 kWh/år
Teknisk utstyr	17,5 kWh/år
Romkjøling	0,0 kWh/år
Ventilasjonskjøling	0,0 kWh/år
Totalt NettoEnergibehov	98,9 kWh/år

Beregnet levert energi ved normalisert klima	8 290 kWh/år
Beregnet spesifikk levert energi ved normalisert klima	105,74 kWh/(m ² ·år)
Beregnet levert energi til oppvarming og varmtvann ved normalisert klima	5 556 kWh/år
Beregnet spesifikk levert energi ved lokalt klima	108,67 kWh/(m ² ·år)
Beregnet levert energi ved lokalt klima	8 519 kWh/år

Målt energibruk (levert energi), temperaturkorrigert målt energi for et år.

Elektrisitet	0 kWh/år
Olje	0 liter/år
Gass	0,0 Sm ³ /år
Fjernvarme	0 kWh/år
Biobrensel	0 kg/år
Annen energivare	0 kWh/år
Totalt	0 kWh/år

Beregnet levert energi ved normalklima

Elektrisitet	3 376 kWh/år
Olje	0 kWh/år
Gass	0 kWh/år
Fjernvarme	4 914 kWh/år
Biobrensel	0 kWh/år
Annen energivare	0 kWh/år
Totalt	8 290 kWh/år

Sum andel elektrisitet, olje og gass	29,3 %
--------------------------------------	--------

Vedtekter

for Nytorvet Boligpark borettslag, organisasjonsnummer 930 256 633.
Vedtektene ble vedtatt på stiftelsesmøte 05.09.2022, sist endret på
generalforsamling 22.04.2026.

Borettslaget er tilknyttet Gjøvik og Omegn Boligbyggelag (GOBB).

1. Innledende bestemmelser

1-1 Formål

Nytorvet Boligpark borettslag er et samvirkeforetak som har til formål å gi andelseierne bruksrett til egen bolig i lagets eiendom (borett) og å drive virksomhet som står i sammenheng med denne.

1-2 Forretningskontor, forretningsførsel og tilknytningsforhold

(1) Borettslaget ligger i Gjøvik kommune og har forretningskontor i Gjøvik kommune.

(2) Borettslaget er tilknyttet Gjøvik og Omegn boligbyggelag som er forretningsfører.

2. Andeler og andelseiere

2-1 Andeler og andelseiere

(1) Andelene skal være på kroner 5000,-.

(2) Bare andelseiere i boligbyggelaget og bare fysiske personer (enkeltpersoner) kan være andelseiere i borettslaget. Ingen fysiske personer kan eie mer enn en andel.

(3) Uansett kan staten, en fylkeskommune eller en kommune til sammen eie inntil ti prosent av andelene i borettslaget i samsvar med borettslagslovens § 4-2 (1). Det samme gjelder selskap som har til formål å skaffe boliger og som blir ledet og kontrollert av stat, fylkeskommune eller kommune, stiftelse som har til formål å skaffe boliger og som er opprettet av staten, en fylkeskommune eller kommune og selskap, stiftelse eller andre som har inngått samarbeidsavtale med stat, fylkeskommune eller kommune om å skaffe boliger til vanskeligstilte.

(4) I tillegg har utbygger rett til å eie andeler i samsvar med borettslagsloven § 2-12, og en arbeidsgiver har rett til å eie inntil 10% av andelene for utleie (bruksoverlating) til sine ansatte i samsvar med borettslagslovens § 4-3.

(5) Andelseierne skal få utlevert et eksemplar av borettslagets vedtekter.

2-2 Sameie i andel

(1) Bare personer som bor eller skal bo i boligen kan bli sameier i andel.

(2) Dersom flere eier en andel sammen, skal det regnes som bruksoverlating hvis en eller flere av sameierne ikke bor i boligen, jf vedtektenes punkt 4-2.

2-3 Overføring av andel og godkjenning av ny andelseier

(1) En andelseier har rett til å overdra sin andel, men erververen må godkjennes av borettslaget for at ervervet skal bli gyldig overfor borettslaget.

(2) Borettslaget kan nekte godkjenning når det er saklig grunn til det og skal nekte godkjenning dersom ervervet vil være i strid med punkt 2 i vedtektene.

(3) Nekter borettslaget å godkjenne erververen som andelseier, må melding om dette komme fram til erververen senest 20 dager etter at søknaden om godkjenning kom fram til borettslaget. I motsatt fall skal godkjenning regnes som gitt.

(4) Erververen har ikke rett til å bruke boligen før godkjenning er gitt eller det er rettskraftig avgjort at erververen har rett til å erverve andelen.

(5) Den forrige andelseieren er solidarisk ansvarlig med en eller flere nye erververe for betaling av felleskostnader til ny andelseier er godkjent, eller det er rettskraftig avgjort at en ny andelseier har rett til å erverve andelen.

3. Forkjøpsrett

3-1 Hovedregel for forkjøpsrett

(1) Dersom andel skifter eier, har andelseierne i borettslaget og dernest de øvrige andelseierne i boligbyggelaget forkjøpsrett.

(2) Forkjøpsretten kan ikke gjøres gjeldende når andelen overdras til ektefelle, til andelseierens eller ektefellens slektning i rett opp- eller nedstigende linje, til fosterbarn som faktisk står i samme stilling som livsarving, til søsken eller noen annen som i de to siste årene har hørt til samme husstand som den tidligere eieren. Forkjøpsretten kan heller ikke gjøres gjeldende når andelen overføres på skifte etter separasjon eller skilsmisse, eller når et husstandsmedlem overtar andelen etter bestemmelsene i husstandsfellesskapslovens § 3.

(3) Styret i borettslaget skal sørge for at de som er nevnt i første ledd får anledning til å gjøre forkjøpsretten gjeldende og på deres vegne gjøre retten gjeldende innen fristen nevnt i vedtektenes punkt 3-2, jf borettslagslovens § 4-15 første ledd.

3-2 Frister for å gjøre forkjøpsrett gjeldende

Fristen for å gjøre forkjøpsretten gjeldende er 20 dager fra borettslaget mottok melding om at andelen har skiftet eier, med opplysning om pris og andre vilkår. Fristen er fem hverdager dersom borettslaget har mottatt skriftlig forhåndsvarsel om at andelen kan skifte eier, og varselet har kommet fram til laget minst femten dager, men ikke mer enn tre måneder, før meldingen om at andelen har skiftet eier.

3-3 Nærmere om forkjøpsretten

(1) Ansiennitet i borettslaget regnes fra dato for overtakelse av andelen. Står flere andelseiere i borettslaget med lik ansiennitet, går den med lengst ansiennitet i boligbyggelaget foran.

(2) Dersom ingen andelseiere i borettslaget melder seg utpeker boligbyggelaget hvilken andelseier i boligbyggelaget som skal få overta andelen.

(3) Andelseier som vil overta ny andel, må overdra sin andel i laget til en ny andelseier. Dette gjelder selv om andelen tilhører flere.

(4) Forkjøpsretten skal kunngjøres i en avis som er vanlig lest på stedet, på boligbyggelagets nettsider, ved oppslag i borettslaget eller på annen egnet måte.

4. Borett og bruksoverlating

4-1 Boretten

(1) Hver andel gir enerett til å bruke en bolig i borettslaget og rett til å nytte fellesarealer til det de er beregnet eller vanlig brukt til, og til annet som er i samsvar med tiden og forholdene.

(2) Andelseieren kan ikke benytte boligen til annet enn boligformål uten styrets samtykke.

(3) Andelseieren skal behandle boligen, andre rom og annet areal med tilbørlig aktsomhet. Bruken av boligen og fellesarealene må ikke på en urimelig eller unødvendig måte være til skade eller ulempe for andre andelseiere.

(4) En andelseier kan med styrets godkjenning gjennomføre tiltak på eiendommen som er nødvendige på grunn av funksjonshemming hos en bruker av boligen. Godkjenning kan ikke nektes uten saklig grunn.

(5) Styret kan fastsette vanlige ordensregler for eiendommen. Selv om det er vedtatt forbud mot dyrehold, kan styret samtykke i at brukeren av boligen holder dyr dersom gode grunner taler for det, og dyreholdet ikke er til ulempe for de andre brukerne av eiendommen.

4-2 Bruksoverlating

(1) Andelseieren kan ikke uten samtykke fra styret overlate bruken av boligen til andre.

(2) Med styrets godkjenning kan andelseierne overlate bruken av hele boligen dersom:

- andelseieren selv eller andelseierens ektefelle eller slektning i rett opp- eller nedstigende linje eller fosterbarn av andelseieren eller ektefellen, har bodd i boligen i minst ett av de siste to årene. Andelseierne kan i slike tilfeller overlate bruken av hele boligen for opp til tre år
- andelseieren er en juridisk person
- andelseieren skal være midlertidig borte som følge av arbeid, utdanning, militærtjeneste, sykdom eller andre tungtveiende grunner
- et medlem av brukerhusstanden er andelseierens ektefelle eller slektning i rett opp- eller nedstigende linje eller fosterbarn av andelseieren eller ektefellen
- det gjelder bruksrett til noen som har krav på det etter ekteskapslovens § 68 eller husstandsfellesskapslovens § 3 andre ledd.

Godkjenning kan bare nektes dersom brukerens forhold gir saklig grunn til det. Godkjenning kan nektes dersom brukeren ikke kunne blitt andelseier.

Har laget ikke sendt svar på skriftlig søknad om godkjenning av bruker innen en måned etter at søknaden har kommet fram til laget, skal brukeren regnes som godkjent.

(3) Andelseier som bor i boligen selv, kan overlate bruken av deler av den til andre uten godkjenning. I tillegg kan andelseieren overlate bruken av hele boligen til andre i opptil 30 døgn i løpet av året.

(4) Utbygger og/eller GOBB Bolig AS, har rett til å eie andeler i borettslaget knyttet til leie før eie konseptet. Utbygger og/eller GOBB Bolig AS, har rett til å overlate bruken av boligene til brukere som har inngått avtale om leie før eie. Styret i borettslaget skal godkjenne slik bruksoverlating, med mindre brukerens (leietakerens) forhold gir styret saklig grunn til å nekte godkjenning.

(5) Overlating av bruken reduserer ikke andelseierens plikter overfor Borettslaget.

5. Vedlikehold

5-1 Andelseiernes vedlikeholdsplikt

(1) Den enkelte andelseier skal holde boligen, og andre rom og annet areal som hører boligen til, i forsvarlig stand og vedlikeholde slikt som vinduer, rør, sikringsskap fra og med første hovedsikring/inntakssikring, ledninger med tilbehør, varmekabler, inventar, utstyr inklusive vannklosett, varmtvannsbereder og vask, apparater og innvendige flater. Våtrom må brukes og vedlikeholdes slik at lekkasjer unngås.

(2) Vedlikeholdet omfatter også nødvendige reparasjoner og utskifting av slikt som rør, sikringsskap fra og med første hovedsikring/inntakssikring, ledninger med tilbehør, varmekabler, inventar, utstyr inklusive slik som vannklosett, varmtvannsbereder og vasker, apparater, tapet, gulvbelegg, vegg-, gulv- og himlingsplater, skillevegger, listverk, skap, benker og innvendige dører med karmen.

(3) Andelseieren har også ansvaret for oppsteking og rensing av innvendige avløpsledninger både til og fra egen vannlås/sluk og fram til borettslagets felles-/hovedledning. Andelseier skal også rens eventuelle sluk på verandaer, balkonger o.l.

(4) Andelseieren skal holde boligen fri for insekter og skadedyr.

(5) Vedlikeholdsplikten omfatter også utbedring av tilfeldig skade, herunder skade påført ved innbrudd og uvær.

(6) Oppdager andelseieren skade i boligen som borettslaget er ansvarlig for å utbedre, plikter andelseieren straks å sende melding til borettslaget.

(7) Borettslaget og andre andelseiere kan kreve erstatning for tap som følger av at andelseieren ikke oppfyller pliktene sine, jf borettslagslovens §§ 5-13 og 5-15.

(8) I tilknytning til balkonger/terrasser har andelseier ansvar for å vedlikeholde eventuelt gulv som er lagt oppå betonggulv/terrasse duk, utvendige screens og markiser, utekraner, strømkontakter og utelys.

5-2 Borettslagets vedlikeholdsplikt

(1) Borettslaget skal holde bygninger og eiendommen for øvrig i forsvarlig stand så langt plikten ikke ligger på andelseierne. Skade på bolig eller inventar som tilhører laget, skal laget utbedre dersom skaden følger av mislighold fra en annen andelseier.

(2) Felles rør, ledninger, kanaler og andre felles installasjoner som går gjennom boligen, skal borettslaget holde ved like. Borettslaget har rett til å føre nye slike installasjoner gjennom boligen dersom det ikke er til vesentlig ulempe for andelseieren. Borettslagets vedlikeholdsplikt omfatter også utvendig vedlikehold av vinduer.

(3) Borettslagets vedlikeholdsplikt omfatter også utskifting av vinduer, herunder nødvendig utskifting av isolerglass, og ytterdører til boligen eller reparasjon eller utskifting av tak, bjelkelag, bærende veggkonstruksjoner, sluk, samt rør eller ledninger som er bygd inn i bærende konstruksjoner med unntak av varmekabler.

(4) Andelseieren skal gi adgang til boligen slik at borettslaget kan utføre sin vedlikeholdsplikt, herunder ettersyn, reparasjon eller utskifting. Ettersyn og utføring av arbeid skal gjennomføres slik at det ikke er til unødig ulempe for andelseieren eller annen bruker av boligen.

(5) Andelseier kan kreve erstatning for tap som følge av at borettslaget ikke oppfyller pliktene sine, jf borettslagslovens § 5-18.

(6) I tilknytning til balkonger/terrasser har borettslaget ansvar for å vedlikeholde rekkverk, beslag, panel på fasaden, mur på fasaden, betonggulv og terrasse duk, vinduer og dører.

5-3 Egenandel ved bruk av borettslagets forsikring

I den grad borettslagets forsikring kan benyttes til utbedring av skade som andelseier har ansvaret for å utbedre, jfr. punkt 5-1 om andelseiers vedlikeholdsansvar, og skaden oppstår som følge av mangelfullt vedlikehold eller uaktsomhet fra andelseiers side, skal andelseier dekke borettslagets utlegg til egenandel.

6. Pålegg om salg og fravikelse

6-1 Mislighold

Andelseiers brudd på sine forpliktelser overfor borettslaget utgjør mislighold. Som mislighold regnes blant annet manglende betaling av felleskostnader, forsømt vedlikeholdsplikt, ulovlig bruk eller overlating av bruk og brudd på husordensregler.

6-2 Pålegg om salg

(1) Hvis en andelseier til tross for advarsel vesentlig misligholder sine plikter, kan borettslaget pålegge vedkommende å selge andelen, jf borettslagslovens § 5-22 første ledd. Advarsel skal gis skriftlig og opplyse om at vesentlig mislighold gir laget rett til å kreve andelen solgt.

6-3 Fravikelse

Medfører andelseierens eller brukerens oppførsel fare for ødeleggelse eller vesentlig forringelse av eiendommen, eller er andelseierens eller brukerens oppførsel til alvorlig plage eller sjenanse for eiendommenes øvrige andelseiere eller brukere, kan styret kreve fravikelse fra boligen etter tvangsfullbyrdslovens kapittel 13.

7. Felleskostnader og pantesikkerhet

7-1 Felleskostnader

(1) Felleskostnadene betales hver måned. Borettslaget kan endre felleskostnadene med en måneds skriftlig varsel.

(2) For felleskostnader som ikke blir betalt ved forfall, svarer andelseieren den til enhver tid gjeldende forsinkelsesrente etter forsinkelsesrenteloven.

(3) Långivers ordning med individuell nedbetaling av fellesgjeld kan benyttes. Formue og inntekt skal fordeles etter andelsbrøk og andelskonto.

7-2 Borettslagets pantesikkerhet

For krav på dekning av felleskostnader og andre krav fra lagsforholdet har laget panterett i andelen foran alle andre heftelser. Pantekravet er begrenset til en sum som svarer til to ganger folketrygdens grunnbeløp på tidspunktet da tvangsdekning besluttes gjennomført.

8. Styret og dets vedtak

8-1 Styret

(1) Borettslaget skal ha et styre som skal bestå av en styreleder og 2-4 andre medlemmer med 2 varamedlemmer.

(2) Funksjonstiden for styreleder og de andre medlemmene er to år. Varamedlemmer velges for ett år. Styremedlem og varamedlem kan gjenvelges.

(3) Styret skal velges av generalforsamlingen. Generalforsamlingen velger styreleder ved særskilt valg. Styret velger nestleder blant sine medlemmer.

8-2 Styrets oppgaver

(1) Styret skal lede virksomheten i samsvar med lov, vedtekter og generalforsamlingens vedtak. Styret kan ta alle avgjørelser som ikke i loven eller vedtektene er lagt til andre organer.

(2) Styreleder skal sørge for at styret holder møte så ofte som det trengs. Et styremedlem eller forretningsføreren kan kreve at styret sammenkalles.

(3) Styret skal føre protokoll over styresakene. Protokollen skal underskrives av de frammøtte styremedlemmene.

8-3 Styrets vedtak

(1) Styret er vedtaksført når mer enn halvparten av alle styremedlemmene er til stede. Vedtak kan treffes med mer enn halvparten av de avgitte stemmene. Står stemmene likt, gjør møtelederens stemme utslaget. De som stemmer for et vedtak som innebærer en endring, må likevel utgjøre minst en tredjedel av alle styremedlemmene.

(2) Styret kan ikke uten at generalforsamlingen har gitt samtykke med minst to tredjedels flertall, fatte vedtak om:

1. ombygging, påbygging eller andre endringer av bebyggelsen eller tomten som etter forholdene i laget går ut over vanlig forvaltning og vedlikehold,
2. å øke tallet på andeler eller å knytte andeler til boliger som tidligere har vært benyttet til utleie, jf borettslagslovens § 3-2 andre ledd,
3. salg eller kjøp av fast eiendom,
4. å ta opp lån som skal sikres med pant med prioritet foran innskuddene,
5. andre rettslige disposisjoner over fast eiendom som går ut over vanlig forvaltning,
6. andre tiltak som går ut over vanlig forvaltning, når tiltaket fører med seg økonomisk ansvar eller utlegg for laget på mer enn fem prosent av de årlige felleskostnadene.

8-4 Representasjon og fullmakt

Styrets leder og ett styremedlem i fellesskap, representerer laget utad og tegner dets navn.

9. Generalforsamlingen

9-1 Myndighet

Den øverste myndighet i borettslaget utøves av generalforsamlingen.

9-2 Tidspunkt for generalforsamling

(1) Ordinær generalforsamling skal holdes hvert år innen utgangen av juni.

(2) Ekstraordinær generalforsamling holdes når styret finner det nødvendig, eller når revisor eller minst to andelseiere som til sammen har minst en tiendedel av stemmene, krever det og samtidig oppgir hvilke saker de ønsker behandlet.

9-3 Varsel om og innkalling til generalforsamling

(1) Forut for ordinær generalforsamling skal styret varsle andelseierne om dato for møtet og om frist for innlevering av saker som ønskes behandlet.

(2) Generalforsamlingen skal innkalles skriftlig av styret med et varsel som skal være på minst åtte og høyst tjue dager. Ekstraordinær generalforsamling kan om nødvendig kalles inn med kortere varsel som likevel skal være på minst tre dager. I begge tilfeller skal det gis skriftlig melding til boligbyggelaget.

(3) I innkallingen skal de sakene som skal behandles være bestemt angitt. Skal et forslag som etter borettslagsloven eller vedtektene må vedtas med minst to tredjedels flertall kunne behandles, må hovedinnholdet være angitt i innkallingen. Saker som en andelseier ønsker behandlet på ordinær generalforsamling skal nevnes i innkallingen når styret har mottatt krav om det etter vedtektenes punkt 9-3 (1).

9-4 Saker som skal behandles på ordinær generalforsamling

- Godkjenning av eventuell årsberetning fra styret
- Godkjenning av årsregnskap
- Valg av styremedlemmer og varamedlemmer
- Valg av delegerte til boligbyggelagets generalforsamling
- Eventuelt valg av revisor
- Fastsetting av godtgjørelse til styret
- Andre saker som er nevnt i innkallingen

9-5 Møteledelse og protokoll

Generalforsamlingen skal ledes av styrelederen med mindre generalforsamlingen velger en annen møteleder. Møtelederen skal sørge for at det føres protokoll fra generalforsamlingen.

9-6 Stemmerett og fullmakt

Hver andelseier har en stemme på generalforsamlingen. Hver andelseier kan møte ved fullmektig på generalforsamlingen, men ingen kan være fullmektig for mer enn en andelseier. For en andel med flere eiere kan det bare avgis en stemme.

9-7 Vedtak på generalforsamlingen

(1) Foruten saker som nevnt i punkt 9-4 i vedtektene kan ikke generalforsamlingen fatte vedtak i andre saker enn de som er bestemt angitt i innkallingen.

(2) Med de unntak som følger av borettslagsloven eller vedtektene her fattes alle beslutninger av generalforsamlingen med mer enn halvparten av de avgitte stemmer. Ved valg kan generalforsamlingen på forhånd fastsette at den som får flest stemmer skal regnes som valgt.

(3) Stemmelikhet avgjøres ved loddtrekning.

10. Inhabilitet, taushetsplikt og mindretallsvern

10-1 Inhabilitet

(1) Et styremedlem må ikke delta i styrebehandlingen eller avgjørelsen av noe spørsmål der medlemmet selv eller nærstående har en framtreddende personlig eller økonomisk særinteresse.

(2) Ingen kan selv eller ved fullmektig eller som fullmektig delta i en avstemning på generalforsamlingen om avtale med seg selv eller nærstående eller om ansvar for seg selv eller nærstående i forhold til laget. Det samme gjelder avstemning om pålegg om salg eller krav om fravikelse etter borettslagslovens §§ 5-22 og 5-23.

10-2 Taushetsplikt

Tillitsvalgte, forretningsfører og ansatte i et borettslag har plikt til å bevare taushet overfor uvedkommende om det de i forbindelse med virksomheten i laget får vite om noens personlige forhold. Dette gjelder ikke dersom ingen berettiget interesse tilsier taushet.

10-3 Mindretallsvern

Generalforsamlingen, styret eller forretningsfører kan ikke treffe beslutning som er egnet til å gi visse andelseiere eller andre en urimelig fordel til skade for andre andelseiere eller laget.

11. Vedtektsendringer og forholdet til borettslovene

11-1 Vedtektsendringer

(1) Endringer i borettslagets vedtekter kan bare besluttes av generalforsamlingen med minst to tredjedeler av de avgitte stemmer.

(2) Følgende endringer av vedtektene kan ikke skje uten samtykke fra boligbyggelaget, jf borettslagslovens § 7-12:

- vilkår for å være andelseier i borettslaget
- bestemmelse om forkjøpsrett til andel i borettslaget
- denne bestemmelse om godkjenning av vedtektsendringer

11-2 Forholdet til borettslovene

For så vidt ikke annet følger av vedtektene gjelder reglene i lov om borettslag av 06.06.2003 nr 39. jf lov om boligbyggelag av samme dato.

12. Individuell nedbetaling av fellesgjeld

12-1 Individuell nedbetaling av fellesgjeld

Långivers ordning med individuell nedbetaling av fellesgjeld kan benyttes. Formue og inntekt skal fordeles etter andelsbrøk og andelskonto.

Trivselsreglement

(Nytorvet Boligpark BRL og sameiet Nytorvet Boligpark)

Gjeldende frem til årsmøtet i fellesstyret

Dato: 17.03.24

1. FORMÅL

- A. Trivselsreglementet er til for å sikre trivsel og et godt bomiljø ved at alle viser hensyn til hverandre og bidrar til å skape trygghet.
- B. Trivselsreglementet gjelder for alle som oppholder seg i borettslaget og sameiet.
- C. Trivselsreglene er å anse som et supplement til de vedtekter som til enhver tid gjelder for borettslaget og sameiet.
- D. Andelseiere og beboere er selv ansvarlig for å etterleve reglene, samt å bidra til et godt bomiljø.

2. BRUK AV BOLIGEN OG BOLIGENS TILKNYTTETE AREAL

- A. Vedlikeholdsplikten fremgår av vedtektene som alle skal ha fått utdelt ved overtakelsen av leiligheten, se punktene 5-1 og 5-2 i vedtektene i borettslaget, og punkt 5 i vedtektene for eierseksjonssameiet.
- B. Beboerne skal sørge for
 - A. at terrasser og balkong ikke benyttes som lagringsplass for søppel, møbler eller lignende som ikke naturlig hører til her.
 - B. å fjerne snø og is fra balkonger/rekkverk i samråd med og organisert av styret.
 - C. at garasjeplassen ikke benyttes til lagring.
- C. Det er tillatt å benytte gass- eller elektrisk grill på de enkeltes balkong/terrasse. Det er ikke lov å benytte kullgrill/engangsgrill. Gassflasker skal oppbevares på balkong/terrasse, ikke i kjellerbod eller parkeringsareal.

3. FELLESAREALER

- A. Beboerne oppfordres til å holde det rent og ryddig på borettslagets/sameiets eiendom, inklusive fellesarealene – ute og inne (korridorer, trapperom, bodganger, garasjeanlegg m.m.). Utsmykking og tilrettelegging av fellesarealene er det styrets ansvar å legge til rette for. Dørmatter i korridor/fellesareal er ikke tillatt.

- B. Bruk av Torvhallen, se egne trivselsregler (se Sociale-appen).
- C. På takterrassen må hver beboer etter bruk rydde opp etter seg og forlate takterrassen slik at det er innbydende og mest mulig iht. opprinnelig stand. Det er ikke lov å røyke eller å grille på takterrassen. Etter bruk må alle ta ned søppel fra takterrassen for kildesortering etter sorteringsveilederen i avfallsrom. Man kan heller ikke oppbevare private eiendeler på takterrassen.
- D. Fellesarealer holdes fritt for gjenstander som tilhører beboerne.
- E. Sykler plasseres på angitte plasser eller i egen bod.
- F. Mat/fôr skal ikke legges ut på borettslagets område (fellesareal og balkonger/terrasser), da dette lett kan tiltrekke seg dyr/skadedyr.
- G. Fellesdører skal alltid være låst.

4. AVFALLSSORTERING

- A. Avfall sorteres og deponeres i angitte søppeldunker/plastsekker i avfallsrom iht. sorteringsveileder fra Horisont. Det er viktig at alle setter seg inn i sorteringsveilederen for riktig kildesortering samt at man gjør seg kjent med hva som hentes av renovatør og hva man selv må levere til miljøstasjon.
- B. Glass og andre farlige gjenstander som ikke kan legges i egen søppeldunk for glass og metall, og større gjenstander som pappesker, møbler, avfall fra oppussing/flytting og lignende, plikter beboerne selv å frakte vekk til godkjent miljøstasjon (Dalborgmarka).

5. RO OG ORDEN

- A. Det påhviler generelt hver beboer å ta hensyn til andre naboer, slik at man begrenser aktiviteter som kan være til sjenanse og forstyrrer naboer.
- B. Det må vises særlig hensynsfullhet, slik at andre beboeres nattesøvn ikke forstyrres. Dette gjelder særlig i perioden mellom kl. 23:00 og kl. 07:00.
- C. Hamring, boring og annet arbeid som skaper støy utover det normale, skal som hovedregel utføres til tider der det er til minst mulig sjenanse for naboene. Enhver aktivitet som medfører vesentlig støy, skal naboer alltid varsles om i forkant.
- D. Bruk av felles uteareal må ikke skje til ulempe eller sjenanse for andre beboere.

6. DYREHOLD

- A. Det er ikke forbud mot dyrehold, men det er en forutsetning at det utvises nødvendig hensyn, slik at dyreholdet ikke er til sjenanse for øvrige beboere.
- B. Kjæledyr skal holdes i bånd på borettslagets- og sameiets eiendom.
- C. Det er ikke tillatt å lufte kjæledyr på torvet mellom bygg A og B eller på takterrassen.

7. ANDRE BESTEMMELSER

- A. Varige fasadeendringer på terrasser/balkonger/fasader/fellesområder, slik som levegger/markiser/skillevegger o.l. skal det alltid på forhånd søkes styret om jfr. vedtektene punkt 5-2 og pkt. 5 i eierseksjonssameiet.
- B. Det er ikke tillatt å skru/eller sette skruer i puss fasade/platekledning. Dette pga. fare for fuktinntrenging og sprekk i plater. Her må det benyttes egnet lim.

Reglement Torvhallen

Torvhallen er lokalet som borettslaget eier, og som gir mulighet for hyggelig samvær. Lokalet er tilrettelagt for daglig bruk og til samlinger blant beboere i Boligparken. Her ønsker vi at alle får et samlingssted med ulike aktiviteter eller bare et sted å møtes for en prat. All bruk hvor alle i Nytorvet boligpark er velkomne koster ikke noe utover det som eventuelt lages på kjøkkenet. Til aktiviteter som beboere kan delta på, legges aktiviteten inn i Sociale-appen.

Kapasitet og utstyr:

Lokalet er godt utstyrt, og er åpent for alle beboere. Før leie bør det tas en runde og sjekke om ønskelig utstyr er tilgjengelig.

Privat leie:

Torvhallen kan leies ut til private arrangement som f.eks. barnedåp, barnebursdager, konfirmasjoner eller andre arrangementer. Leie av Torvhallen gjøres ved å sende e-post til styret. Det er plass til maksimum 40 gjester. Torvhallen leies kun ut til eiere i Nytorvet boligpark. Pris kr 500,- på privat leie av lokalet, fra kl. 15 til kl. 11 påfølgende dag. Dersom lokalet ikke leveres tilbake ryddet og klargjort kan det bli ilagt tilleggsregning.

Regler og utleievilkår:

Dette reglementet gjelder for alle som leier Torvhallen. Leietaker forplikter seg til å sette seg inn i hele reglementet før gjennomføring av arrangementet. Vi ønsker å ta godt vare på lokalet, og ved mislighold kan Sameiet ved senere anledninger nekte personen å leie lokalet.

1. All bruk av lokalet skal skje hensynsfullt, lokalet er til daglig åpent. Ved privat leie utdeles nøkkel til låsning av lokalet, beskjed til andre beboere henges på døra til lokalet.
2. Leietaker skal gjøre seg kjent med branninstruks som er oppslått ved inngangen til Øvre Torvgate 15. Nytorvet Boligpark står ikke ansvarlig for leietakers eiendeler eller gjenglemte ting.
3. Leier er ansvarlig for arrangementet gjennomføres på en slik måte at lokaler og inventar ikke blir skadet. Inventar skal ikke fjernes/lånes fra lokalene. Leier er erstatningsansvarlig for svinn og skader i forbindelse med arrangementet. Svinn og skader skal rapporteres til styret.

4. Det skal være ro i lokalet fra kl. 23.00–07.00 på søndag–torsdag og fra kl. 02.00–09.00 på fredag–lørdag. Styret for borettslaget kan avbryte arrangementet ved brudd på stilletid. Dører og vinduer skal lukkes etter kl. 23.00 for å sikre at det ikke blir støy i gårdsrommet. Styret for Sameiet kan avbryte leieavtalen om støybegrensningene ikke overholdes.
5. Røykeloven gjelder, dvs. ingen røyking i lokalet.
6. Lokalet skal være ryddet og låst ved leietidens utløp.
7. Det er leietakers ansvar å rydde og rengjøre etter bruk. Dette innebærer:
 1. Oppvasken skal skylles, settes i oppvaskmaskinen, vaskes og settes på plass i skap.
 2. Kjøleskap skal tømmes og tørkes.
 3. Bord, stoler og benkeplater vaskes og tørkes av, og gulv støvsuges/kostes. På en slik måte at lokalet kan benyttes når leietiden utløper.
 4. Vask av gulv og toaletter gjøres av rengjøringsbyrå – inngår i leien.
 5. All søppel kastes, også på toalettene. Flasker og papir fjernes.
 6. Alle lys slås av, vinduer lukkes og dører lukkes.

Reglement gjesteleilighet

1. Alle medlemmer i borettslaget og eiere i selveierandeler som bor i sine leiligheter kan leie gjesteleiligheten. Gjesteleiligheten skal benyttes til familie og venner som kommer på besøk. Styret vil forholde seg til andelseier som leier lokalet, ikke de som bor der. Andelseiers nøkkel brukes til ytterdør fra gateplan. Andelseier får kode til inngangsdør på det mobilnummeret som er oppgitt ved booking.
2. Andelseier er selv ansvarlig for at leietakerne følger borettslagets trivselsregler. Det skal ikke røykes i gjesteleiligheten, og dyr skal ikke oppholde seg der. Ved brudd på disse reglene blir andelseier fakturert for arbeid og kostnader. Om husordensreglene blir brutt, kan andelseier bli nektet å leie lokalet i fremtiden.
3. Lokalet skal rengjøres og være i samme stand som man fant det. Blir ikke rengjøring godkjent, blir man fakturert for ekstra rengjøring. Blir inventar borte eller ødelagt, er andelseier ansvarlig for å erstatte dette. Det skal tas bilder før og etter leieperioden.
4. Leiligheten kan tas i bruk fra kl. 16 innflyttingsdagen, og må være fraflyttet innen kl. 12 utflyttingsdagen.
5. Leietaker må selv holde laken, putevar, dynetrekk og håndklær, samt sanitærartikler.
6. Leiligheten kan bookes 6 måneder framover, og i maks 4 dager sammenhengende. Vi er mange andelseiere i borettslaget, og dersom noen ønsker å leie mer enn 3 perioder per år må de som booker 4 ganger eller mer la andre gå foran om det er ønsket på de samme tidspunktene.
7. Leien på 500,- per døgn betales på Vipps ved bestilling. Ved feilbooking eller kansellering refunderes leien inntil 14 dager før leieperioden starter.



ETNEDAL SPAREBANK

Boligfinansiering? Vi fikser det!



Helene Engelién



Andreas Hasvold



Tom Anders Skaugerud



Lage Kamben

✓ Åpne dører, raske svar og gode vilkår

Ta kontakt med oss på 61 12 15 00 - eller spør megler om finansiering gjennom Etnedal Sparebank.

www.etnedalsparebank.no



Gjensidige



Boligkjøperpakken

Alt du trenger til ditt boligkjøp – ferdig forsikret hele det første året.

Boligkjøperpakke HUS

Gir deg alle de forsikringene du trenger for det nye huset ditt:

- boligkjøperforsikring levert av Hiscox, med oppgjør via Sedgwick
- renteforsikring
- standard bygningsforsikring for hus
- innboforsikring Pluss
- flytteforsikring
- uhell i og utenfor hjemmet
- råte, skadedyr, skadedyr, mus og rotter

Pris: Boligkjøperpakken Hus koster **kr 19 900,-** for hele det første året. Prisen på forsikringen legges inn i oppgjøret for din nye bolig, og betales i forbindelse med overtakelsen.

Boligkjøperpakke LEILIGHET

Gir deg alle de forsikringene du trenger for den nye leiligheten din:

- boligkjøperforsikring levert av Hiscox, med oppgjør via Sedgwick
- renteforsikring
- innboforsikring Pluss
- flytteforsikring
- uhell i og utenfor hjemmet
- bekjempelse av veggedyr, kakerlakker og skjeggkre

Pris: Boligkjøperpakken Leilighet og fritidsleilighet koster **kr 9 950,-** for hele det første året. Prisen på forsikringen legges inn i oppgjøret for din nye bolig, og betales i forbindelse med overtakelsen.

Boligkjøperpakke HYTTE

Gir deg alle de forsikringene du trenger for den nye fritidsboligen din:

- boligkjøperforsikring levert av Hiscox, med oppgjør via Sedgwick
- standard bygningsforsikring for hytte
- innboforsikring Pluss
- uhell i fritidsboligen
- råte, skadedyr, skadedyr, mus og rotter

Pris: Boligkjøperpakken Hytte koster **kr 19 900,-** for hele det første året for frittstående hytte / tomannshytte / kjedet hytte. Prisen på forsikringen legges inn i oppgjøret for din nye bolig, og betales i forbindelse med overtakelsen.

Forsikringspakken tilbys kun av eiendomsmegleren som foretar salget av eiendommen, og kan kun kjøpes av privatpersoner. Boligkjøperforsikringen gjelder fra kontraktsmøte (maks 6 mnd. før overtakelse), mens de andre forsikringene gjelder fra du overtar boligen. Forsikringene løper/varer i ett år.

I Boligkjøperpakke Hus og Boligkjøperpakke Hytte inngår standard bygningsforsikring. Denne kan oppgraderes til Hus Pluss mot et tillegg i prisen, det gjør du ved å kontakte Gjensidige etter overtakelse av boligen. Horisonaldelt tomannsbolig og rekkehus i borettslag får kun kjøpt leilighetspakke. Dersom det er behov for egen bygningsforsikring må du kontakte Gjensidige.

Boligkjøperforsikringen kan beholdes i inntil fem år. Du vil motta pris på fornyelse av boligkjøperforsikringen ca. 1 måned før fornyelsen din.

Har du spørsmål om boligkjøperpakken kan du kontakte oss på telefon 915 03 100 eller e-post boligkjoperpakken@gjensidige.no. Dersom du skal melde inn en sak tilknyttet boligkjøperpakken, gjør du dette ved å logge inn på gjensidige.no.

Øvre Torvgate 17

Nabolaget Gjøvik sentrum - vurdert av 53 lokalkjente

Nabolaget spesielt anbefalt for

- **Studenter**
- **Enslige**
- **Godt voksne**



Offentlig transport

🚶 Studenten	3 min 🚶
Totalt 22 ulike linjer	0.2 km
🚶 Gjøvik stasjon	5 min 🚶
Linje R30, R30x	0.4 km
✈ Oslo Gardermoen	1 t 24 min 🚶

Skoler

Gjøvik skole (1-7 kl.)	9 min 🚶
216 elever, 17 klasser	0.6 km
Steinerskolen Gjøvik-Toten (1-10 kl.)	18 min 🚶
95 elever, 9 klasser	1.5 km
Gjøvikregionen International School (...)	21 min 🚶
183 elever, 10 klasser	1.7 km
Fredheim skole (1-7 kl.)	24 min 🚶
330 elever, 23 klasser	1.9 km
Bjørnsveen ungdomsskole (8-10 kl.)	4 min 🚶
315 elever, 26 klasser	2.4 km
Vardal ungdomsskole (8-10 kl.)	6 min 🚶
350 elever, 24 klasser	3.2 km
Gjøvik videregående skole	14 min 🚶
1050 elever	1 km

Ladepunkt for el-bil

🚗 Sentrum P-hus Gjøvik - 1326	4 min 🚶
🚗 Sentrum P-hus Gjøvik - 1326	4 min 🚶



Opplevd trygghet
Veldig trygt 81/100



Kvalitet på skolene
Veldig bra 78/100



Naboskapet
Høflige 61/100

Aldersfordeling

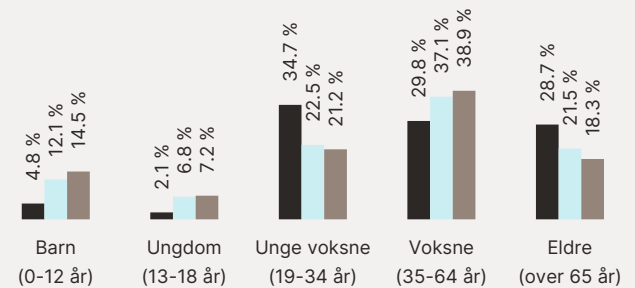

Område	Personer	Husholdninger
Gjøvik sentrum	1 938	1 705
Gjøvik	20 058	10 967
Norge	5 425 412	2 654 586

Barnehager

Gjøvik barnehage (0-5 år)	7 min 🚶
108 barn	0.5 km
Trollhaugen barnehage (1-5 år)	9 min 🚶
29 barn	0.7 km
Lissomskogen barnehage (1-6 år)	14 min 🚶
68 barn	1.1 km

Dagligvare

Kiwi Gjøvik	3 min 🚶
PostNord	0.2 km
Rema 1000 Gjøvik Stadion	5 min 🚶
Post i butikk	0.3 km

Primære transportmidler



1. Egen bil



2. Gående



Turmulighetene

Nærhet til skog og mark 81/100



Kvalitet på barnehagene

Veldig bra 77/100



Kollektivtilbud

Veldig bra 76/100

Sport

Gjøvik Stadion	6 min
Ballspill, fotball, friidrett	0.4 km
Utendørs innebandybane på Gj...	7 min
Ballspill	0.5 km
Trento Gjøvik	3 min
EVO Gjøvik	3 min

Boligmasse

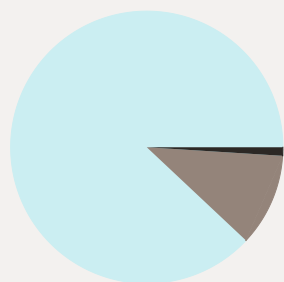

■ 1% enebolig
■ 88% blokk
■ 11% annet

«Kort veg til alle tilbud som Gjøvik har»

Sitat fra en lokalkjent



Varer/Tjenester

CC Gjøvik	3 min
Apotek 1 CC Gjøvik	3 min

Aldersfordeling barn (0-18 år)

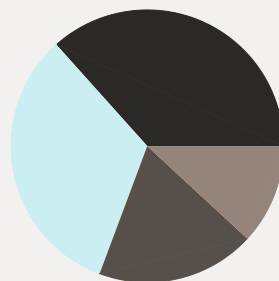

■ 37% i barnehagealder
■ 33% 6-12 år
■ 12% 13-15 år
■ 19% 16-18 år

Familiesammensetning

Par m. barn



Par u. barn



Enslig m. barn



Enslig u. barn



Flerfamilier



0%

71%

■ Gjøvik sentrum

■ Gjøvik

■ Norge

Sivilstand

		Norge
Gift	19%	33%
Ikke gift	55%	54%
Separert	16%	9%
Enke/Enkemann	9%	4%

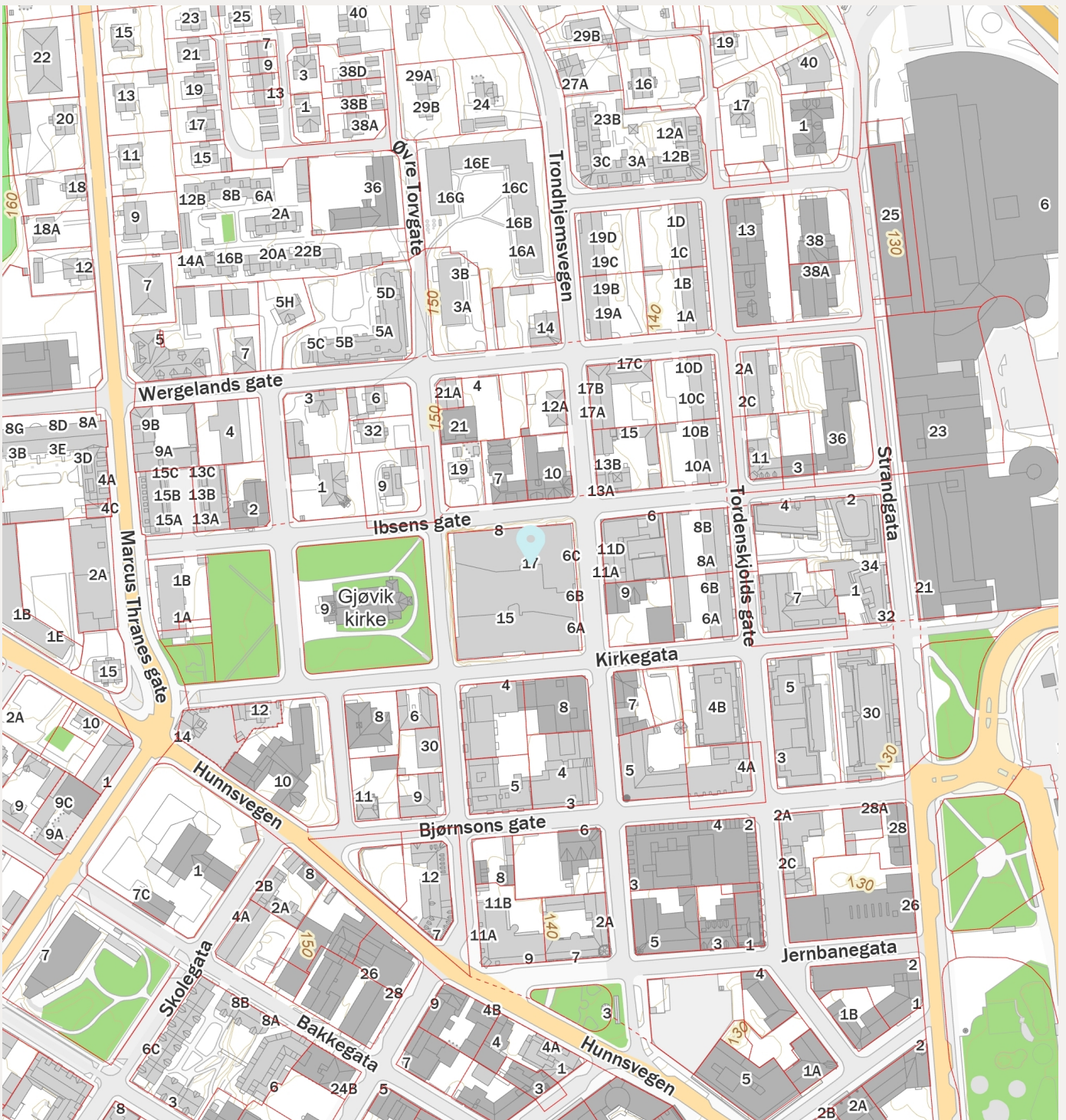



OVERSIKT OVER LØSØRE OG TILBEHØR TIL EIENDOMMEN

Oversikten er utarbeidet av Norges Eiendomsmeglerforbund, Eiendom Norge og Advokatforeningens Eiendomsmeglingsgruppe, og er gjeldende fra 1. januar 2020.

Generelt

Lov om avhending av fast eiegdom (avhendingslova/avhl.) av 3. juli 1992 regulerer kjøper og selgers rettigheter og plikter ved overdragelse av fast eiendom og andeler i borettslag.

I henhold til avhl. § 3-4 skal eiendommen, når annet ikke er avtalt, overdras med innredninger og utstyr som etter lov, forskrift eller annet offentlig vedtak skal følge med. Det samme gjelder varig innredning og utstyr som enten er fastmontert eller er særskilt tilpasset bygningen, jf. avhl. § 3-5. Loven inneholder ingen detaljert oversikt over hva som omfattes av «innredning og utstyr», og over hva som skal regnes som «fastmontert eller særskilt tilpasset».

Partene kan fritt avtale hva som skal følge med eiendommen ved salg. Bransjens liste over løsøre og tilbehør som skal følge med eiendommen, er en del av avtalen mellom kjøper og selger dersom ikke annet er opplyst i salgsoppgaven, kjøper har tatt forbehold i bud eller avtale på annen måte er inngått. Der intet annet er avtalt, vil løsøre og tilbehør medfølge slik dette fremkommer av avhl. § 3-4 og § 3-5 og denne oversikt.

Produkter og installasjoner som medfølger overdras uten noen form for garantier, utover eventuell gjenværende leverandørgaranti.

Dersom det er noe i nedenstående liste som ikke finnes på eiendommen, vil det heller ikke medfølge.

1. HVITEVARER medfølger der dette er spesielt angitt i salgsoppgaven.
2. HELDEKKENDE TEPPER følger med uansett festemåte.
3. VARMEKILDER, slik som ovner, kaminer, peiser, varmpumper og panelovner, følger med uansett festemåte. Frittstående biopeiser/varmeovner og terrassevarmere medfølger ikke. Det følger ikke med varmekilder i rom som ikke har vegg- eller fastmonterte varmekilder på visning.
4. TV, RADIO OG MUSIKKANLEGG. TV-antennor og fellesanlegg for TV, herunder parabolantenne, og tuner/dekoder/tv-boks medfølger der dette eies av selger. Veggmontert TV/flatskjerm med tilhørende festeordning samt musikkanlegg følger ikke med (se også punkt 12).
5. BADEROMSINNREDNING/UTSTYR. Badekar, dusjkabinett, dusjvegger, alle fastmonterte speil og hyller, fastmonterte glass- og håndkleholdere, herunder håndklevarmere samt baderomsinnredning, medfølger.
6. GARDEROBESKAP medfølger, selv om disse er løse. Fastmonterte garderobehyller og knagger

medfølger. Innredning i garderobeskap, for eksempel løse eller fastmonterte trådkurver, hyller, stenger og lignende, medfølger.

7. KJØKKENINNREDNING medfølger, herunder også åpne, fastmonterte hyller og løs eller fastmontert kjøkkenøy.

8. MARKISER, PERSIENNER og annen type innvendig og utvendig solskjerming, gardinoppheng, lamellgardiner og liftgardiner medfølger.

9. AVTREKKSIVIFTER av alle slag, samt fastmonterte aircondition/ventilasjonsanlegg, medfølger.

10. SENTRALSTØVSUGER medfølger med komplett anlegg, herunder slange, munnstykke mm.

11. LYSKILDER. Kupler, lysstoffarmatur, fastmonterte "spotlights", oppheng og skinner med spotlights samt utelys og hagebelysning medfølger. Vegglamper, krokhengte lamper, lysekroner, prismelamper og lignende som er koblet til sukkerbit eller stikkontakt følger likevel ikke med.

12. INSTALLERTE SMARTHUSLØSNINGER med sentral som styrer lys, varme, lyd o.l., samt tilhørende trådløse enheter som brytere, sensorer, kameraer, integrerte høyttalere el. medfølger. Enkle lysstyringssystem f.eks. med en sentral som kun styrer lyspærer eller smartpærer montert i sokkel medfølger likevel ikke.

13. UTVENDIGE SØPPELKASSER og eventuelt holder/hus til disse medfølger.

14. POSTKASSE medfølger.

15. UTENDØRS INNRETNINGER slik som flaggstang, fastmontert tørkestativ, samt andre faste utearrangementer som f.eks. badestamp, boblekar/jacuzzi og liknende utendørs kar, lekestue, lekestativ, utepeis, fastmontert trommel til vannslange, medfølger. Guidekabel/avgrensingskabel til robotgressklipper medfølger, men robotgressklipper og ladestasjon for denne medfølger ikke.

16. FASTMONTERT VEGGLADER/LADESTASJON TIL EL-BIL medfølger uavhengig av hvor laderen er montert.

17. SOLCELLEANLEGG med tilhørende teknisk infrastruktur medfølger.

18. GASSBEHOLDER til gasskomfyr og gasspeis medfølger.

19. BRANNSTIGE, BRANNTAU, feiestige og lignende medfølger der dette er påbudt. Løse stiger medfølger ikke.

20. BRANNSLUKNINGSAPPARAT, BRANNSLANGE og RØYKVARSLER medfølger der dette er påbudt. Det er eier og brukers plikt til å se til at utstyret forefinnes på enhver eiendom. Hvis annet ikke er uttrykkelig avtalt, skal dette derfor alltid følge med ved salg av eiendom.

21. SAMTLIGE NØKLER til eiendommen som selger er i besittelse av skal overleveres kjøper på overtakelsen, herunder nøkler til eventuelle boder, uthus, garasjeportåpner e.l. Låses boder, uthus e.l. med hengelås, skal lås og nøkler til disse medfølge.

22. GARASJEHYLLER, bodhyller, lagringshyller og oppheng til bildekk medfølger såfremt de er fastmontert.

Planter, busker og træer som er plantet på tomten, eller fastmonterte kasser og lignende er en del af eiendommen og medfølger i handelen.