

Tilstandsrapport

Enebolig

Bratlandsvegen 8
3895 EDLAND
Gnr./Bnr.: 88/127
Vinje kommune

Rapportdato: 03.06.2026
Befaringsdato: 28.05.2026
Referansenummer: 15082570

Areal

Enebolig
Bruksareal: 258 m² (BRA-i: 258 m²)
Garasje
Bruksareal: 48 m² (BRA-i: 0 m²)

Totalt bruksareal: 306 m² (BRA-i: 258 m²)

Levert av Anticimex AS



Tlf: 41414128



www.anticimex.no



E-post: boliginspeksjoner.sorost@anticimex.no

Utførende bygningsakkyndig:



Jostein Jacobsen



91685518

Rapportens innhold

Tilstandsrapporten formidler den bygningsakkyndiges analyse, observasjoner og undersøkelser på en forbrukervennlig måte. Vurderingene er gjort uavhengig av oppdragsgiver og andre involverte parter. Rapporten er utarbeidet i henhold til forskrift til avhendingslova (tryggere bolighandel), gjeldende fra 1. januar 2022, med endringer fastsatt av Kommunal- og distriktsdepartementet 16. desember 2025, som trådte i kraft 17. desember 2025 og 1. januar 2026. For valg av tilstandsgrad gjelder de kriteriene som fremgår av NS 3600:2025 (se nærmere forklaring på siden «Forklaring av tilstandsgrader»).

Norsk Standard 3600:2025 inneholder en rekke bestemmelser og tilleggsbestemmelser som går utover minstekravene i forskrift til avhendingslova (tryggere bolighandel). I utgangspunktet er bestemmelser og tilleggsbestemmelser som går utover minstekravene, ikke en del av denne tilstandsanalysen. Det er likevel valgt å inkludere enkelte tilleggsbestemmelser fra Norsk Standard 3600:2025, med mål om å gi forbrukeren en tilstandsrapport med høyere kvalitet og et bedre informasjonsgrunnlag før boligkjøp. En fullstendig oversikt over hvilke tilleggsbestemmelser fra NS 3600:2025 som medtas (i de tilfeller de er relevant/omfattes av undersøkelsesnivået for den aktuelle boligen), finnes på siden «Utfyllende oversikt over rapportens innhold» bakerst i rapporten. Dersom en bygningsdel ikke er beskrevet og tilstandsvurdert i sjekkpunktene som følger, inngår denne ikke i tilstandsanalysen.

Undersøkelsene som er gjort baseres på det som er synlig, med mindre det er angitt at målinger, boring eller stikkprøver skal utføres. Teppet, lette møbler og inventar flyttes dersom det vurderes som nødvendig for å undersøke bygningsdelen. Tyngre møbler og inventar flyttes ikke når de ikke vurderes å skjule vesentlige installasjoner eller innretninger, og det heller ikke foreligger andre grunner til å mistenke at flytting vil avdekke vesentlige forhold.

Risikoopplysninger

En risikoopplysning er den bygningsakkyndiges vurdering av et forhold, lagt frem på en tydelig og forbrukervennlig måte. Opplysningen beskriver sannsynlig årsak, forventede konsekvenser og et foreslått tiltak basert på den mest sannsynlige årsaken. Som hovedregel vil vedlikehold være mer kostnadseffektivt og bærekraftig enn reparasjon, og reparasjon mer bærekraftig enn utskifting. Bærekraft er derfor et sentralt prinsipp i valg av foreslått tiltak, i henhold til NS3600:2025. For rom eller bygningsdeler med tilstandsgrad 3 gis et sjablongmessig kostnadsanslag. I enkelte tilfeller kan en risikoopplysning avvike fra strukturen som nevnes i dette avsnittet, dersom dette vurderes som nødvendig for å sikre en forbrukervennlig fremstilling. Definisjonene av begrepene som nevnes over, baseres på NS3600:2025, med følgende utdypende forklaring:

Årsak er begrunnelse for valgt tilstandsgrad og hvilket kriterium som ligger til grunn

Forklaring: Når det registreres et avvik, symptomer på avvik, eller andre risikoforhold, beskrives dette som en del av risikoopplysningen. Denne delen av opplysningen redigjør for årsaken til valgt tilstandsgrad, og hvilket kriterium som ligger til grunn.

Konsekvens er hvilke følger tilstanden har fått eller kan få hvis det ikke gjøres tiltak eller utbedringer

Forklaring: Konsekvens er vurderingen av hvilke følger et avvik, symptomer på avvik, eller andre risikoforhold vurderes å ha medført, eller kan medføre hvis det ikke gjøres tiltak eller utbedringer. Eksempler på slike følger kan være at forholdet utvikler seg og fører til for eksempel at omfanget øker, at det oppstår følgeskader, økte reparasjonskostnader, eller behov for større tiltak eller utbedringer.

Utbedring / foreslått tiltak gjenoppretter eller ivaretar tiltenkt funksjon, eller motvirker en konsekvens

Forklaring: Når det foreslås et tiltak, må det tas høyde for at eksakte årsakssammenhenger eller omfang av forholdet i de fleste tilfeller ikke er kartlagt. En komplett kartlegging krever stort sett destruktive inngrep i konstruksjoner og ytterligere undersøkelser som må gjøres i sammenheng med en eventuell utbedring. Tiltaket som foreslås er gjort i et bærekraftøyemed, og kan derfor eksempelvis ikke sammenlignes med et pristilbud eller en håndverkeranbefaling, som normalt innebærer større utbedringer og utskiftninger for å oppfylle dagens forventning til moderne løsninger og forskriftskrav. En foreslått utbedring kan variere fra å utføre grunnleggende vedlikehold, enkle reparasjoner, til større arbeider, som utskifting av materialer eller komplett rehabilitering.

Sjablongmessig anslag er et forenklet kostnadsestimat på hva det vil koste å utbedre rom eller bygningsdeler som gis TG 3

Forklaring: Når det gis et sjablongmessig prisanslag, vil estimatet være forbundet med stor usikkerhet. Omfanget og eventuelle skjulte følgeskader oppdages som regel først ved nærmere undersøkelser. Anslaget er gitt i et bærekraftøyemed og baseres i hovedsak på lokale utbedringer, ikke nødvendigvis full utskifting. Materialvalg, tilkomstforhold og behov for spesialkompetanse er andre forhold som kan påvirke kostnadsbildet i stor grad. Et sjablongmessig prisanslag gir derfor kun en grov indikasjon og må alltid følges opp med befarings av fagpersoner og detaljert kalkulasjon for å sikre et realistisk kostnadsbilde. Dersom den bygningsakkyndige vurderer det som umulig å gi et anslag uten at det først gjøres en ytterligere kartlegging av forholdet, vil tilstandsrapporten vise til behovet for dette. Dette gjøres for å redusere risikoen for spekulative estimater som kan vise seg å være misvisende.



Forklaring av tilstandsgrader

Tilstandsgrad (forkortet til TG) fastsettes for hvert rom eller hver bygningsdel og gir uttrykk for en forventet tilstand på en enkel og visuell måte. TG 0 og TG 1 anvendes når strakstiltak ikke vurderes som nødvendig, og kommenteres i utgangspunktet kun dersom det foreligger praktiske opplysninger som vurderes å være nyttige for leseren av rapporten. TG 2 og TG 3 kommenteres med en vurdering av sannsynlig årsak, konsekvens og foreslått tiltak når dette vurderes som mulig. Det gis et sjablonmessig anslag på hva det vil koste å utbedre rom eller bygningsdeler som gis tilstandsgrad 3. Rom eller bygningsdeler som ikke er mulig å undersøke gis TGIU (ikke undersøkt), og kommenteres etter forholdene. Forhold som kan innebære fare for helse, miljø og sikkerhet (HMS) kommenteres, men vurderes ikke med tilstandsgrad. Det samme gjelder også eksempelvis for elektriske anlegg, radon og branntekniske forhold. Mindre avvik uten vesentlig betydning omtales normalt ikke.

Vurderinger tar som hovedregel utgangspunkt i forskriftskrav eller normal byggeskikk som gjaldt på søknadstidspunktet for boligen, med mindre Forskrift til avhendingslova eller NS 3600:2025 angir et annet referansenivå. I tilfeller der en utførelse fraviker fra forhåndsgodkjente løsninger fra bygningsmyndighetene (preaksepterte ytelser), kan vurderingen av om valgt løsning likevel oppfyller relevante krav eller funksjoner baseres på en fremlagt analyse eller en egen analyse utført av den bygningssakkyndige. Egenanalyser inngår som en naturlig del av den bygningssakkyndiges vurdering. Dette innebærer derfor at en utførelse som fraviker fra normal byggeskikk eller preaksepterte ytelser likevel kan bli vurdert som et mindre avvik, der strakstiltak ikke anses nødvendig – med andre ord en TG1 uten videre kommentar. Bagatellmessige forhold uten vesentlig betydning omtales normalt ikke.

Valg av tilstandsgrad bygger på den bygningssakkyndiges samlede vurdering av rommet, bygningsdelen eller funksjonen som er vurdert. Vurderingen tar hensyn til en rekke forhold, som eksempelvis synlige symptomer, omfang, alder (der dette er relevant), om utførelsen fremstår fagmessig, byggteknisk erfaring, skjønn, lokale forhold, informasjon fra eier, fremlagt dokumentasjon og lignende. Tilstandsgrader fastsettes etter kriteriene i NS 3600:2025, med mindre særskilte forhold tilsier at en annen tilstandsgrad må benyttes. Bransjestandarden angir kriterier basert på en forutbestemt vurdering av risikonivået et gitt avvik typisk medfører. Siden vurdering av dagens tilstand og risiko baseres på en rekke faktorer som kan være unike for den enkelte bolig eller bygningsdel, vil en slik forutbestemt risikovurdering ikke alltid være representativ. Den endelige tilstandsgraden fastsettes derfor etter den bygningssakkyndiges samlede faglige vurdering av det helhetlige tilstands- og risikobildet som fremkommer på befaringsdagen, i hvert enkelt tilfelle.



TG 0 Ingen avvik (funksjonssvikt ikke oppdaget)

Tilstandsgrad 0 gis når bygningsdelen ikke har noen avvik. Bygningsdelen skal være tilnærmet ny, ikke vise tegn på slitasje og det skal være lagt frem dokumentasjon på faglig god utførelse. Det er ingen merknader til delen.



TG 1 Mindre eller moderate avvik (funksjonssvikt ikke oppdaget)

Tilstandsgrad 1 gis når bygningsdelen har mindre avvik. Bygningsdelen skal bare ha normal slitasje, og strakstiltak skal ikke anses som nødvendig. Graden kan også brukes når delen er ny, men der dokumentasjon på faglig god utførelse mangler.



TG 2 Vesentlige avvik (alder, slitasje, skader mv.)

Tilstandsgrad 2 gis når bygningsdelen har vesentlige avvik. Bygningsdelen skal enten ha feil utførelse, en skade eller symptomer på skade, sterk slitasje eller nedsatt funksjon. Graden gis når bygningsdelen trenger vedlikehold eller tiltak i nær fremtid. Graden skal også brukes når delen er gammel og det er grunn til å varsle om faren for skader på grunn av alderen, eller når det er grunn til å overvåke delen spesielt på grunn av fare for større skader eller følgeskader.



TG 3 Store eller alvorlige avvik (strakstiltak nødvendig)

Tilstandsgrad 3 gis når bygningsdelen har store eller alvorlige avvik. Bygningsdelen har kraftige symptomer på forhold som man må regne med trenger utbedring straks eller innen kort tid. Graden skal også brukes ved påvist funksjonssvikt eller sammenbrudd.

Sjablongmessig prisanslag er gitt på generelt grunnlag og må ikke ses på som et pristilbud fra håndverker. Kostnader ved utbedring avhenger av personlige valg av utførelse og produkter. Markedspris på materialer, produkter og håndverkertjenester vil også innvirke på utbedringskostnaden. For bygningsdeler som er gitt TG3 settes et sjablongmessig prisanslag på utbedringskostnad for tilsvarende standard.



TG IU Ikke undersøkt

TG IU skal kun brukes unntaksvis. Hvis det ikke har vært mulig å undersøke bygningsdelen, for eksempel fordi krypekjelleren er uten inspeksjonsmulighet eller taket var tildekket med snø på undersøkelsestidspunktet, skal dette oppgis.



HMS Forhold som åpenbart kan medføre fare for helse, miljø og sikkerhet

Ikonet (i) benyttes til å rapportere om forhold som åpenbart kan medføre fare for helse, miljø og sikkerhet. Slike forhold vurderes ikke ved bruk av tilstandsgrader. Selv om det ikke er angitt tilstandsgrad, er HMS-opplysninger likevel viktige opplysninger som en kjøper må ta spesielt hensyn til.

Befarings- og eiendomsopplysninger

Befaring

| | |
|---------------------------------|--------------------------|
| Befaringsdato | 28.05.2026 |
| Referansenummer | 15082570 |
| Meglerforetakets oppdragsnummer | 47-26-0008 |
| Hjemmelshaver/selger | Mahmoud Ibrahim Baroutji |
| Bygningssakkyndig inspektør | Jostein Jacobsen |
| Tilstede på befaringen | Mahmoud Ibrahim Baroutji |
| Utvendige snødekte flater | Nei |
| Utetemperatur | 12 °C |
| Rapportdato | 03.06.2026 |

Eiendomsopplysninger

| | |
|------------------|--------------------------------|
| Type objekt | Enebolig |
| Gate/vei adresse | Bratlandsvegen 8 |
| Postnummer/sted | 3895 EDLAND |
| Kommune | 4036 - Vinje |
| Gnr./Bnr.: | 88/127 |
| Tomt | Eiet tomt: 1340 m ² |

Bygninger på eiendommen

| Bygningstype | Byggår | Tilbygg | Ombygging |
|--------------|--------|---------|-----------|
| Enebolig | 1990 | | |
| Garasje | 2013 | | |

Tomtebeskrivelse

Enebolig beliggende i Bratlandsvegen ved Haukeligrend/Edland, Vinje kommune. Tomt er opparbeidet med blant annet asfalt og grus, plenarealer og andre forskjellige beplantninger. Overbygget inngangsparti. Integerert garasje i boligen, samt frittstående garasje. To verander tilknyttet 1. etasje (hovedetasjen).

Byggemåte

Bolig oppført i 1990. Grunnmur av lettklinkerblokker. Bygget er oppført med underetasje og støpt gulv mot grunn. Etasjeskillere av trekonstruksjoner. Yttervegger av trekonstruksjoner. Utvendige fasader er kledd med stående trekledning, samt partier med synlig murverk. Saltak i trekonstruksjoner. Yttertak er belagt med takstein. Entrédør med med sidefelter. Vinduer med karmen av tre. Terrassedører med karmen av tre. Boligen ventileres med en kombinasjon av naturlig ventilasjon (gjennom vinduer og ventiler) og stedvis mekanisk avtrekk.

Oppvarming







Oppvarming av boligen skjer i en kombinasjon mellom bruk av vedfyring med ildsted plassert i stue, gulvvarme/varmekabler i enkelte rom (bad) og varmepumper plassert i stue og gang.

Boligen inneholder

Underetasje med entre, gang, soverom/kontor, disponibelt rom, 4 boder, samt garasje.
1. etasje/hovedetasje med stue, kjøkken, kjølerom, vaskerom, gang, to bad og tre soverom,

Sammendrag av boligens tilstandsgrad

| Element | Status | Kontrollpunkt | Side | Sjablommessig prisanslag |
|--|--------|---|------|--------------------------|
| Våtrom - Bad 1 | | Helhetsvurdering | 10 | |
| Våtrom - Bad 2 | | Helhetsvurdering | 11 | Kr 100 000 - 300 000 |
| Våtrom - Vaskerom | | Helhetsvurdering | 12 | Kr 100 000 - 300 000 |
| Kjøkken | | Overflate himling | 13 | |
| | | Overflate gulv | 13 | |
| | | Vannrør | 13 | |
| | | Avløpsrør | 13 | |
| | | Innredning | 13 | |
| Tekniske anlegg | | Vannrør (utover det som nevnes under andre sjekkpunkter) | 13 | |
| | | Innvendig stoppekran | 14 | |
| | | Avløprør (utover det som nevnes under andre sjekkpunkter) | 14 | |
| | | Varmtvannsbereder | 14 | |
| | | Varmepumper | 14 | |
| Andre rom - 1. etasje/hovedetasje | | Overflate gulv | 15 | |
| | | Innerdører | 15 | |
| Andre rom - Garasje | | Helhetsvurdering | 15 | |
| Rom under terreng - Underetasje | | Overflate vegg | 16 | |
| | | Overflate gulv | 16 | |
| | | Kontroll i lukkede konstruksjoner | 16 | |
| Loft - uinnredet / kaldt loft | | Synlige overflater (taktro, vegger, gulv, o.l) | 17 | |
| | | Skadedyr og fuktkrevende insekter | 17 | |
| | | Kondensisolering av rør og ventilasjonskanaler | 17 | |
| Spesialrom - Kjølerom ved kjøkken | | Konstruksjonsoppbygging | 18 | |
| | | Tekniske anlegg (kjøleaggregat, badstueovn med mer) | 18 | |
| Innvendige trapper | | Tilstand | 19 | |
| Skadedyr og fuktkrevende insekter | | Gnagere | 19 | |
| Yttervegger inkl. fasader | | Helhetsvurdering | 20 | |
| Vinduer og ytterdører | | Vinduer og omramming | 21 | |
| | | Ytterdører og omramming | 21 | |
| Yttertak | | Inspeksjonsmulighet | 22 | |
| | | Tekking (med tilhørende beslag) | 22 | |
| | | Takrenner og utvendige nedløp | 22 | |
| | | Snøfangere | 22 | |
| | | Undertak (inkluderer sløyfer, lekter og innfestninger) | 22 | Kr 10 000 - 50 000 |
| | | Vannbord, vindskier, gesimskasser og lignende | 22 | Kr 10 000 - 50 000 |
| Terrasse / platting - Veranda ved stue | | Tilstand på rekkverk og overflatematerialer | 23 | |
| | | Konstruksjon og fundamenter | 23 | |

| | | | | |
|---|---|---------------------------|----|--------------------|
| Terrasse / platting - Veranda ved vaskerom og kjøkken |  | Helhetsvurdering | 24 | |
| Grunnmur, fundament |  | Grunnmur og fundament | 25 | |
| Drenering |  | Helhetsvurdering | 26 | Kr 10 000 - 50 000 |
| Forstøtningsmur |  | Tilstand | 27 | |
| Stikkledninger og tanker |  | Utvendige avløpsledninger | 27 | |
| Andre byggverk - Garasje |  | Helhetsvurdering | 28 | |

Areal

Beskrivelse av arealmåling og arealbegreper

I henhold til Forskrift til avhendingslova (tryggere bolighandel) er NS 3940:2023 Areal- og volumberegninger av bygninger er lagt til grunn for arealmålinger og arealbegreper i rapporten.

Arealbegreper

| | |
|----------------------------------|---|
| Internt bruksareal (BRA-i): | Bruksareal av boenheten innenfor omsluttende vegger. Bruksenheten kan bestå av flere boenheter. |
| Eksternt bruksareal (BRA-e): | Bruksareal av alle rom som ligger utenfor boenheten/boenhetene, men som tilhører denne/disse. |
| Innglasset balkong (BRA-b): | Bruksareal av innglasset balkong tilknyttet boenheten. I begrepet inngår også veranda eller altan. |
| Totalt bruksareal (BRA): | Summen av BRA-i, BRA-e og BRA-b. |
| Terrasse- og balkongareal (TBA): | Areal av terrasser og åpne balkonger tilknyttet boenheten. I dette arealet inngår også åpen veranda eller altan mv. |

Måleverdige arealer

Et areal er måleverdig når vilkår for fri høyde (høyde på minst 1,90 meter med en lengde og bredde på minst 0,60 x 0,60 meter), tilgjengelighet og permanent gangbart gulv oppfylles. I etasjer med skråtak gjelder egne bestemmelser. Ved nødvendige åpninger i etasjeskiller for trapp, måles kun det arealet som opptas av trappen. I etasjen under måles gulvet uten hensyn til trappen. Sjakter, heiser, skorsteiner, innvendige søyler og lignende er unntak og skal måles selv om de ikke oppfyller disse vilkårene og uansett om de har åpning i gulv, tilgjengelighet eller ikke.

Arealer med lav himlingshøyde

Ikke måleverdig gulvarealer som skyldes skråtak og lav himlingshøyde, opplyses som areal med lav himlingshøyde (ALH). ALH opplyses sammen med bruksareal (BRA) og summeres til gulvareal (GUA). Dersom en bolig har arealer bak knevegger som ikke er måleverdige, er disse ikke medtatt som areal med lav himlingshøyde (ALH).

Fysisk oppmåling og kontrollmåling

Det gjøres oppmerksom på at arealopplysninger i denne rapporten er basert på en fysisk oppmåling, og kan avvike fra arealopplysninger basert på byggemeldte tegninger. Dersom det ikke er fremlagt byggemeldte tegninger for boligen, vil den bygnings sakkyndige i de fleste tilfeller ikke kunne måle opp skjulte sjakter o.l. Sjakter som betjener flere bruksenheter eller andre formål, for eksempel avfallssjakter, medtas ikke i boligens bruksareal. Det gjøres spesielt oppmerksom på at kontrollmåling av arealer krever kunnskap om bestemmelsene i NS 3940:2023. Dette betyr at kontrollmåling i de fleste tilfeller kun kan utføres av personer med spesialkompetanse. For eksempel vil boenhetens totale bruksareal (BRA) alltid være større enn summen av arealene fra hvert enkelt rom. Dette er på grunn av at boenhetens totale bruksareal inneholder også arealer for innvendige vegger.

Lovlighet

Rommenes bruk kan være i strid med byggt teknisk forskrift og mangle godkjenning i kommunen for den aktuelle bruken, men likevel være måleverdig. Eventuelle ulovligheter er derfor uten betydning for klassifisering og oppmåling av måleverdige arealer. Vurderingene av arealene er basert på observasjoner gjort på befaringstidspunktet. Dersom den bygnings sakkyndige avdekker åpenbare ulovligheter, for eksempel ulovlig bruksendring, opplyses dette under rapportens avsnitt om vurdering av lovlighetsforhold. Det er de siste byggemeldte tegningene, og at disse er godkjente av bygningsmyndighetene som er sikre holdepunkter for om det formelle og juridiske er i orden. Det gjøres spesielt oppmerksom på at den bygnings sakkyndige ikke er ansvarlig for å innhente godkjente tegninger. Dersom godkjente tegninger ikke fremlegges, hefter det derfor en usikkerhet med lovligheten som en kjøper må ta spesielt hensyn til. Konsekvensene kan i enkelte tilfeller være betydelige.

Skjønnsvurderinger

I de tilfeller vurderingen til den bygnings sakkyndige er basert på en klar skjønnsvurdering, opplyses dette. Når oppmåling krever at den bygnings sakkyndige fastslår tykkelsen på vegger eller andre fysiske skiller, som ikke lar seg måle på en praktisk måte, beregnes dette etter beste evne. I de tilfeller en bolig ikke innehar alle hovedfunksjoner (stue, kjøkken, sove, bad og toalett) vil hovedbygningen likevel vurderes som en boenhet. Arealet av innglassede terrasser, plattinger og lignende, klassifiseres som innglasset balkong (BRA-b) selv om begrepet balkong er definert som en bygningsdel uten understøttelse til bakken



Arealberegninger

| Bruksareal (BRA) | | | | | |
|--|--|-------------------------------|------------------------------|------------|---------------------------------|
| Enebolig | Internt bruksareal (BRA - i) | Eksternt bruksareal (BRA - e) | Innglasset balkong (BRA - b) | SUM Etasje | Terrasse- og balkongareal (TBA) |
| Underetasje | 125 | | | 125 | |
| | Entre, gang, soverom/kontor, soverom/disponibelt rom, fire boder og garasje. | | | | |
| 1. etasje | 133 | | | 133 | 35 |
| | Stue, kjøkken, kjølerom, vaskerom, gang, to bad og tre soverom | | | | To verandaer. |
| SUM | 258 | | | 258 | 35 |
| Total bruksareal: 258 m² | | | | | |

| Bruksareal (BRA) | | | | | |
|---|------------------------------|-------------------------------|------------------------------|------------|---------------------------------|
| Garasje | Internt bruksareal (BRA - i) | Eksternt bruksareal (BRA - e) | Innglasset balkong (BRA - b) | SUM Etasje | Terrasse- og balkongareal (TBA) |
| Garasje | | 48 | | 48 | |
| | | Garasje | | | |
| SUM | | 48 | | 48 | |
| Total bruksareal: 48 m² | | | | | |

Kommentar til arealmålingen

Takhøyder i boligen.

Underetasje:
 Entre: 2,41 meter
 Gang: 2,40
 Soverom: 2,41 meter

1. etasje:
 Stue: 2,37
 Kjøkken: 2,39
 Bad 1: 2,35 meter

Aralet på loftsbod over garasje måles til 31 m² (ALH), men grunnet lav takhøyde er ingen deler av arealet måleverdig som bruksareal.

Kontroll av fremlagt dokumentasjon

I forkant av befaringstidspunktet bes eier å gjøre klar og fremlegge dokumentasjon som er relevant for tilstandsvurderingene av boligen, dersom slik dokumentasjon finnes. Dokumentasjon etterspørres i henhold til krav som gis i Forskrift til Avhendingslova, men kun deler av bestemmelsene som gis i NS 3600:2025. Som et eksempel på slik fravikelse, vil manglende dokumentasjon på våtrom ikke vurderes med tilstandsgrad, siden standardens tilleggsbestemmelse «A.2.1.9.1 Dokumentasjon av vanntett sjikt» ikke inngår i denne rapporten. En fullstendig oversikt over hvilke tilleggsbestemmelser fra NS 3600:2025 som medtas (i de tilfeller de er relevant/omfattes av undersøkelsesnivået for den aktuelle boligen), finnes på siden «Utfyllende oversikt over rapportens innhold» bakerst i rapporten.

Det er i utgangspunktet kun dokumentasjon som fremlegges på befaringstidspunktet som blir kontrollert, og den bygningssakkyndige har ikke ansvar for innhenting av dokumentasjon som ikke blir fremlagt på befaringsdagen. Manglende, ufullstendig eller foreldet dokumentasjon kan påvirke rapportens presisjon og omfang. Den bygningssakkyndige har ikke ansvar for å kontrollere om innholdet i dokumentasjonen er korrekt. Fremlagt dokumentasjon brukes som støtte der den vurderes å tilføre nyttig informasjon. Enkelte vurderinger avhenger i stor grad på om forholdet kan dokumenteres eller ikke. Dette gjelder spesielt for vurdering av eventuelle lovlighetsmangler, elektriske anlegg, radon og branntekniske forhold. I slike tilfeller, og andre tilfeller hvor dokumentasjon er en del av vurderingen, opplyses dette normalt under de gjeldende sjekkpunktene i rapporten, ikke i tabellen nedenfor. I tabellen nedenfor angis det i utgangspunktet kun hvorvidt dokumentasjon er fremlagt eller ikke fremlagt, eventuelt en henvisning til de deler av rapporten hvor vurderingen er foretatt.

| Type dokumentasjon | Kommentar |
|---|--|
| Egenerklæringsskjema | Fremlagt egenerklæringsskjema signert og datert: 19.05.2026 |
| Byggetegninger for boligen (plan, snitt og fasade) | Fremlagt plan, snitt- og fasetegning fra byggeår datert: 06.02.1990 Tegninger for garasje er fremlagt og datert: 04.03.2013 |
| Ferdigattest eller midlertidig brukstillatelse | Fremlagt midlertidig brukstillatelse datert: 17.12.1990 |
| Situasjonsplan | Oversiktskart og eiendomskart er fremlagt |
| Energiattest | Fremlagt energiattest datert: 28.05.2026 |
| Eventuelle service- og tilsynsrapporter | Ikke fremlagt på befaringsdagen. |
| Dokumentasjon på/om arbeider utført de siste fem år er utført av håndverkere | Ikke fremlagt på befaringsdagen. |
| Dokumentasjon av våtrom (arbeider, utførelse, funksjonstesting og lignende) | Ikke fremlagt på befaringsdagen. |
| FDV-dokumentasjon (forvaltning, drift og vedlikehold) | Ikke fremlagt på befaringsdagen. |
| Samsvarserklæring(er) på elektriske anlegg/arbeider (utført etter år 1999) og eventuelle tilsynsrapporter knyttet til elektriske anlegg | For vurdering av eventuelle manglende samsvarserklæringer vises det til rapportens avsnitt «Forenklet vurdering av elektrisk anlegg». Dersom det fremkommer opplysninger om at hele eller deler av el-anlegget mangler samsvarserklæring, eller det avdekkes åpenbare tegn på dette, redegjøres det for dette og de konsekvensene dette medfører i nevnte avsnitt. |

Rapport

Våtrom - Bad 1

Baderom fra byggeår med oppgraderinger fra 2018. Flislagt gulv med gulvvarme. Baderomsplater på vegger. Takplater i himling. Vegghengt servantinnredning. Speil med overlys. Dusjkabinett med dusjarmatur. Gulvstående toalett. Vannrør av kobber. Synlige avløpsrør av plast. Mekanisk avtrekksvifte i vegg. Luftespalte for overstrømming under dør.



TG 2

Helhetsvurdering

Det er valgt å vurdere våtrommet (og tilhørende bygningsdeler) med en samlet helhetsvurdering. Følgende hovedmomenter er lagt til grunn for vurderingen:

Lokalfallet i sluksonen er mindre enn hva som ideelt anbefales (preaksepterte ytelser). På grunn av bruk av dusjkabinett/ badekar med dusjvegger vurderes imidlertid forholdet ikke å utgjøre et vesentlig avvik. Tiltak anses derfor ikke som nødvendige så lenge denne løsningen opprettholdes.

Det er høyst usikkert om det er lagt nytt vanntett sjikt på gulvet ved oppgradering av rommet. Vanntettsjikt på gulv kan da være fra byggeår, og har en alder som erfaringsmessig tilsier at fremtidig funksjon er svært usikker (gjelder for produkter/løsninger etablert før år 2000). Konsekvensen er at bygningsdelen erfaringsmessig har risiko for nedsatt funksjon, utettheter eller andre aldersrelaterte problemer. Fornying av tettesjikt krever i de fleste tilfeller tiltak som komplett utskiftning/renovering av våtrom. Bygningsdelen er skjult, så den faktiske tilstanden/dagens tettefunksjon er ukjent.

Selv om våtrommet er oppgradert, er sluket ikke skiftet. Konsekvensen er at dette erfaringsmessig medfører risiko for utettheter i overgangen mellom sluk og vanntett sjikt. TG2 er valgt for å belyse risiko, selv om det ikke er registrert synlige skader ved befarig. Foreslått tiltak er videre overvåking, slik at utbedring eller utskiftning kan iverksettes hvis dette blir nødvendig.

Vann og avløpsrør har en alder som tilsier at fremtidig funksjon er usikker. Konsekvensen er at bygningsdelen erfaringsmessig har risiko for nedsatt funksjon, funksjonssvikt eller andre aldersrelaterte problemer. Bygningsdelen er skjult, så den faktiske tilstanden er ukjent. Foreslått tiltak er videre overvåking, slik at komplett utskiftning kan iverksettes når dette viser seg å være nødvendig.

Det er foretatt hulltaking og utført fuktmåling med egnet instrument i veggkonstruksjon fra tilstøtende rom. Målingen gir kun et øyeblikksbilde og kan endre seg f.eks. med årstider, fukt- og temperaturforhold. Fuktinnholdet i tilgjengelig treverk ble målt med piggelektroder til 13,1 vektprosent.

Det ble ikke registrert forhøyet fuktnivå.

Undersøkelsene gir kun et begrenset bilde av forholdet i umiddelbar nærhet til hullet. Omfanget er derfor ikke fullt ut kartlagt.

Det er påvist feil bruk av dampsperre i konstruksjonen, som f.eks. kan hindre uttørking, må ses i sammenheng med byggeår.

Det foreligger lite informasjon om arbeidet som er gjort i våtrommet. De deler av utførelsen som lar seg undersøke, bærer ikke preg av faglig god utførelse. Konsekvensen er at dette erfaringsmessig medfører risiko for andre skjulte feil og mangler, som ikke lar seg registrere ved visuell inspeksjon.

Oppsummert

Basert på våtrommets samlede tilstandsbilde og hovedmomentene nevnt ovenfor, må fornyelse vurderes. (grunnet alder på membran i gulv, og usikkerhet rundt dette) Fornyelse kan utsettes dersom det iverksettes kompensierende tiltak (eksempelvis videre bruk av kabinett) eller hvis videre bruk viser at våtrommet fortsetter å fungere lenger enn forventet, men dette vil medføre økt risiko for skjulte skader. Fornyelse av våtrom innebærer som oftest totalrenovering, og erfaring viser at oppstart av utbedrings- og fornyelsesarbeider ofte avdekker ytterligere forhold som krever tiltak, noe det må tas høyde for. Det er valgt å fravike fra vurdering om TG3 grunnet usikkerhet om alder på membran på gulv, Etter NS 3600, skal membran før år 2000 gis TG3.



Avløp (inkl. sluk) - Sluk fra byggeår

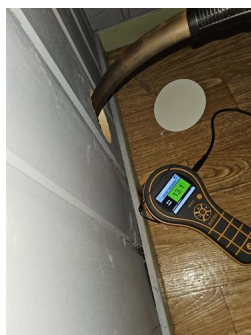

Utført kontroll i tilliggende konstruksjon - Målinger mot vegg

Våtrom - Bad 2

Baderom fra byggeår. Gulvflate belagt med gulvbelegg med gulvvarme. Baderomsplater på vegger. Takplater i himling. Vegghengt servanttinnredning. Speil med overlys. Dusjkabinett med dusjarmatur. Gulvstående toalett. Vannrør av kobber. Synlige avløpsrør av plast. Mekanisk avtrekksvifte i vegg. Naturlig avtrekksventil i himling. Luftespalte for overstrømning under dør.



TG 3

Helhetsvurdering

Det er valgt å vurdere våtrommet (og tilhørende bygningsdeler) med en samlet helhetsvurdering. Følgende hovedmomenter er lagt til grunn for vurderingen:

Vanntett sjikt har en alder som erfaringsmessig tilsier at fremtidig funksjon er svært usikker (gjelder for produkter/løsninger etablert før år 2000). Konsekvensen er at bygningsdelen erfaringsmessig har risiko for nedsatt funksjon, utettheter eller andre aldersrelaterede problemer. Fornying av tettesjikt krever i de fleste tilfeller tiltak som komplett utskiftning/renovering av våtrom. Bygningsdelen er skjult, så den faktiske tilstanden/dagens tettefunksjon er ukjent. TG3 er satt i henhold til NS 3600.

Vann og avløpsrør har en alder som tilsier at fremtidig funksjon er usikker. Konsekvensen er at bygningsdelen erfaringsmessig har risiko for nedsatt funksjon, funksjonssvikt eller andre aldersrelaterede problemer. Bygningsdelen er skjult, så den faktiske tilstanden er ukjent. Foreslått tiltak er videre overvåking, slik at komplett utskiftning kan iverksettes når dette viser seg å være nødvendig.

Det er foretatt hulltaking og utført fuktmåling med egnet instrument i veggkonstruksjon fra tilstøtende rom. Målingen gir kun et øyeblikksbilde og kan endre seg f.eks. med årstider, fukt- og temperaturforhold. Relativ fuktighet ble målt til 23,9 prosent, ved 21,9 celsius med duggpunkt på 0,8 celsius. Fuktinnholdet i tilgjengelig treverk ble målt med piggelektroder til under 7 vektprosent. (ikke utslag) Det ble ikke registrert forhøyet fuktnivå.

Oppsummert

Basert på våtrommets samlede tilstandsbilde og hovedmomentene nevnt ovenfor, må det påregnes fornyelse innen kort tid. Fornylelse kan utsettes noe dersom det iverksettes kompensierende tiltak, eller hvis videre bruk viser at våtrommet fortsetter å fungere lenger enn forventet, men dette vil medføre økt risiko for skjulte skader. Fornylelse av våtrom innebærer som oftest totalrenovering, og erfaring viser at oppstart av utbedrings- og fornyelsesarbeider ofte avdekker ytterligere forhold som krever tiltak, noe det må tas høyde for. Følgende sjablongmessige prisanslag gjelder for renovering av våtrommet.

Sjablongmessig prisanslag Kr 100 000 - 300 000



Avløp (inkl. sluk) - Sluk og gulvbelegg fra byggeår

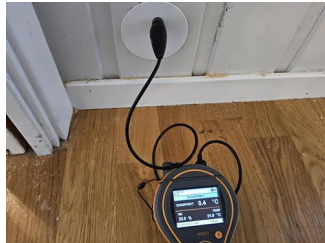

Utført kontroll i tilliggende konstruksjon - Målinger i vegg



Utført kontroll i tilliggende konstruksjon - -

Våtrom - Vaskerom

Vaskerom fra byggeår. Gulvflate belagt med gulvbelegg. Baderomsplater på vegger. Takplater i himling. Vegghengt utslagsvask med armatur. Ventil i himling. Opplegg for vaskemaskin. Synlige avløpsrør av plast. Vannrør av kobber.



TG 3

Helhetsvurdering

Det er valgt å vurdere våtrommet (og tilhørende bygningsdeler) med en samlet helhetsvurdering. Følgende hovedmomenter er lagt til grunn for vurderingen:

Fallforhold utenfor sluksonen vurderes ikke til å være tilstrekkelig for å lede eventuelt lekkasjevann til sluk, og det er ikke påvist at vanntett sjikt har tilstrekkelig oppkant ved dørterskel for å kompensere for dette. Konsekvens er at forholdet gir risiko for at vann kan renne ut i tilstøtende rom ved en lekkasje. Foreslått tiltak er lokal utbedring.

Vanntett sjikt har en alder som erfaringsmessig tilsier at fremtidig funksjon er svært usikker (gjelder for produkter/løsninger etablert før år 2000). Konsekvensen er at bygningsdelen erfaringsmessig har risiko for nedsatt funksjon, utettheter eller andre aldersrelaterede problemer. Fornying av tettesjikt krever i de fleste tilfeller tiltak som komplett utskiftning/renovering av våtrom. Bygningsdelen er skjult, så den faktiske tilstanden/dagens tettefunksjon er ukjent. TG3 er satt i henhold til NS 3600.

Vann og avløpsrør har en alder som tilsier at fremtidig funksjon er usikker. Konsekvensen er at bygningsdelen erfaringsmessig har risiko for nedsatt funksjon, funksjonssvikt eller andre aldersrelaterede problemer. Bygningsdelen er skjult, så den faktiske tilstanden er ukjent. Foreslått tiltak er videre overvåking, slik at komplett utskiftning kan iverksettes når dette viser seg å være nødvendig.

Våtrommet har kun naturlig ventilasjon. Konsekvens er at dette erfaringsmessig gir lavere luftutskifting enn mekanisk ventilasjon. Tilstandsgrad er satt i henhold til NS3600. Foreslått tiltak er forbedring av ventilasjonen eller kompenserende tiltak hvis bruk av våtrommet viser at dette er nødvendig.

På grunn av våtrommets utforming og bruk er det ikke praktisk mulig å gjennomføre hulltaking og fuktmåling i et område som regelmessig utsettes for bruksvann, og som vurderes å være det området hvor skader erfaringsmessig forekommer. Det ble utført et overflatesøk med fuktindikator på utvalgte steder, uten funn som indikerer fuktskader, også i områdene hvor hulltaking ville vært mulig. Alle disse forholdene utgjør grunnlaget for vurderingen om at hulltaking var unødvendig, og undersøkelse av lukkede konstruksjoner er derfor ikke utført.

Oppsummert

Basert på våtrommets samlede tilstandsbilde og hovedmomentene nevnt ovenfor, må det påregnes fornyelse innen kort tid. Fornyelse kan utsettes noe dersom det iverksettes kompenserende tiltak, eller hvis videre bruk viser at våtrommet fortsetter å fungere lenger enn forventet, men dette vil medføre økt risiko for skjulte skader. Fornyelse av våtrom innebærer som oftest totalrenovering, og erfaring viser at oppstart av utbedrings- og fornyelsesarbeider ofte avdekker ytterligere forhold som krever tiltak, noe det må tas høyde for. Følgende sjablongmessige prisanslag gjelder for renovering av våtrommet.

Sjablongmessig prisanslag Kr 100 000 - 300 000



Sanitærutstyr og innredning -
Vaskerom fra byggeår

Kjøkken

Innredning fra byggeår med oppgraderinger. Gulv med laminat. Vegger med tapet. Himling med takess plater. Profilerte fronter. Benkeplate med laminert overflate. Nedfelt kjøkkenvask med armatur. Stikkontakter over kjøkkenbenk. Integriert stekeovn, platetopp. Oppvaskmaskin i nisje. Ventilator i overskap. Komfyrvakt. Vannrør av kobber. Synlige avløpsrør av plast. Fliser mellom kjøkkenbenk og overskap.

| | | |
|--|--|--|
|  TG 1 | Følgende sjekkpunkter er vurdert, uten at det er oppdaget vesentlige, store eller alvorlige avvik: | |
| | Overflate vegg - Ventilator - Ventilasjon | |
|  TG 2 | Overflate himling | Himlingsflater bærer preg av aldersrelatert slitasje og har enkelte mindre skader, blant annet svellemerker. Forholdet vurderes i hovedsak til å være av estetisk betydning, uten nevneverdige konsekvenser utover dette. Fornying av overflater og/eller lokale utbedringer kan iverksettes ved behov. |
| | Overflate gulv | Synlige deler av gulvets overflatemateriale har tegn av slitasje i skjøter. Forholdet vurderes i hovedsak til å være av estetisk betydning, uten nevneverdige konsekvenser utover dette. |
| | Vannrør | Vannrør av kobber (og tilhørende komponenter) har en alder som tilsier at fremtidig funksjon er usikker. Konsekvensen er at bygningsdelen erfaringsmessig har risiko for nedsatt funksjon, funksjonssvikt eller andre aldersrelaterte problemer. Bygningsdelen er skjult, så den faktiske tilstanden er ukjent. Foreslått tiltak er videre overvåking, slik at lokale reparasjoner eller utskiftninger kan iverksettes når dette viser seg å være nødvendig. |
| | | Anbefalning: Det er ikke montert automatisk lekkasjestopper. Konsekvens er risiko for følgeskader ved eventuelle lekkasjer fra vanninstallasjoner. Foreslått tiltak er etablering av automatisk lekkasjestopper. |
| | Avløpsrør | Avløpsrør (og tilhørende komponenter) har en alder som tilsier at fremtidig funksjon er usikker. Konsekvensen er at bygningsdelen erfaringsmessig har risiko for nedsatt funksjon, funksjonssvikt eller andre aldersrelaterte problemer. Bygningsdelen er skjult, så den faktiske tilstanden er ukjent. Foreslått tiltak er videre overvåking, slik at utskiftning eller innvendig rehabilitering/rørfornyelse (hvis dette lar seg gjøre i det aktuelle tilfellet) kan iverksettes når dette viser seg å være nødvendig. |
| | Innredning | Innredningen har tegn av slitasje og enkelte skader. Forholdet vurderes som estetisk og uten funksjonelle konsekvenser. Tiltak ved behov. |



Innredning - Røropplegg i kjøkkenbenk





Innredning - Stedvis tegn av slitasje



Overflate himling - Tegn på svellemerker i himlingsplater, kan stamme fra tidligere ventilasjonssystem.

Tekniske anlegg

Vannrør av kobber fra byggeår. Vanninntaksrør i plast. Hovedstoppekran er plassert på vanninntaksrør. Avløpsrør i plast fra byggeår. Stakeluke er plassert på avløpsrør i underetasjen. Varmtvannsbereider på 198 L (fra 2007) plassert i bod i underetasjen. To stk varmepumper i bolgen(ukjent årstall)

| | | |
|--|--|---|
|  TG 1 | Følgende sjekkpunkter er vurdert, uten at det er oppdaget vesentlige, store eller alvorlige avvik: | |
| | Fordelerskap og fordelerstammer - Innvendig stakeluke | |
|  TG 2 | Vannrør (utover det som nevnes under andre sjekkpunkter) | Boligens vannrør av kobber (og tilhørende komponenter) har en alder som tilsier at fremtidig funksjon er usikker. Konsekvensen er at bygningsdelen erfaringsmessig har risiko for nedsatt funksjon, funksjonssvikt eller andre aldersrelaterte problemer. Bygningsdelen er skjult, så den faktiske tilstanden er ukjent. Foreslått tiltak er videre overvåking, slik at lokale reparasjoner eller utskiftninger kan iverksettes når dette viser seg å være nødvendig. |

| | |
|--|--|
| Innvendig stoppekran | Drypplekkasje er observert ved stoppekran. Konsekvens er at funksjonssvikt/lekkasje er påvist. Boligens stoppekran er en kritisk komponent, både for vedlikehold og når det oppstår lekkasjer. Foreslått tiltak er derfor lokal utbedring/utskiftning av stoppekran. |
| Avløprør (utover det som nevnes under andre sjekkpunkter) | Boligens avløpsrør (og tilhørende komponenter) har en alder som tilsier at fremtidig funksjon er usikker. Konsekvensen er at bygningsdelen erfaringsmessig har risiko for nedsatt funksjon, funksjonssvikt eller andre aldersrelaterte problemer. Bygningsdelen er skjult, så den faktiske tilstanden er ukjent. Foreslått tiltak er videre overvåking, slik at utskiftning eller innvendig rehabilitering/rørfornyelse (hvis dette lar seg gjøre i det aktuelle tilfellet) kan iverksettes når dette viser seg å være nødvendig. |
| Varmtvannsbereder | På bakgrunn av berederens alder vurderes det at fremtidig funksjon er usikker. Konsekvensen er at bygningsdelen erfaringsmessig har risiko for nedsatt funksjon, funksjonssvikt eller andre aldersrelaterte problemer. Foreslått tiltak er videre overvåking av tilstanden, slik at reparasjon eller utskiftning kan iverksettes når dette blir nødvendig. Varmtvannsberederen står i et rom uten tilstrekkelig lekkasjesikring. Normalt skal lekkasjevann ledes til sluk, eller ha alternativ sikring mot fuktskader som for eksempel automatisk vannstopper med fuktsensor. Konsekvensen er at en eventuell lekkasje fra berederen eller tilknyttede rør kan føre til skader i rommet. Foreslått tiltak er lokal utbedring. |
| Varmepumper | På bakgrunn av varmepumpens alder vurderes det at fremtidig funksjon er usikker. Konsekvensen er at bygningsdelen erfaringsmessig har risiko for nedsatt funksjon, funksjonssvikt eller andre aldersrelaterte problemer. Foreslått tiltak er videre overvåking av tilstanden, slik at reparasjon eller utskiftning kan iverksettes når dette blir nødvendig. |
|  TGIU | Mekaniske ventilasjonsanlegg (utover det som nevnes under andre sjekkpunkter) Avtrekksystem med vifteenhet plassert på loftet, er vurdert til å være koblet ut. |



Varmepumper - Varmepumpe i stue



Varmepumper - Varmepumpe i underetasje



Varmtvannsbereder - VVB fra 2007, snart 20 år gammel

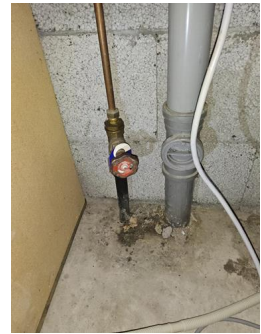



Innvendig stoppekran - Stoppekran og stakeluke



Avløprør (utover det som nevnes under andre sjekkpunkter) - Vann og avløpsrør fra byggeår

Andre rom - 1. etasje/hovedetasje

Gulvflater belagt med parkett, laminat og belegg. Vegger med malt trepanel og plater. Himlinger med takessplater. Profilerte innerdører. Naturlig ventilasjon.

| | |
|--|--|
|  TG 1 | Følgende sjekkpunkter er vurdert, uten at det er oppdaget vesentlige, store eller alvorlige avvik: Overflate himling - Overflate vegg - Ventilasjon |
|  TG 2 | Overflate gulv Synlige deler av gulvets overflatemateriale bærer preg av slitasje med riper og hakk. Forholdet vurderes i hovedsak til å være av estetisk betydning, men riper og hakk av en viss dybde kan gjøre at fuktighet som for eksempel fra rengjøring forårsaker misfarging eller lignende konsekvenser. Fornying av overflater, lokale utbedringer eller utskiftning kan iverksettes ved behov. Det er registrert knirk i deler av gulvet. Eksakt årsak er ukjent, men dette kan tyde på underliggende forhold som ikke lar seg fastslå ved visuell inspeksjon alene. Konsekvens/foreslått tiltak er videre overvåking, slik at utbedringer eller utskiftning kan iverksettes dersom dette blir nødvendig. |
| | Innerdører Enkelte innerdører bærer preg av skader/slitasje. Forholdet vurderes i hovedsak til å være av estetisk betydning, uten nevneverdige konsekvenser utover dette. Lokal utbedring eller lignende tiltak kan iverksettes ved behov. |



Overflate gulv - Slitasje gulv

Andre rom - Garasje

Garasje integrert i boligen med dør videre inn. Synlig støpt gulv, synlige murvegger samt gipsplater. Gips i himling. Naturlig ventilasjon.

| | |
|--|---|
|  TG 2 | Helhetsvurdering Det er valgt å vurdere boligens andre rom (og tilhørende bygningsdeler) med en samlet helhetsvurdering. Følgende hovedmomenter er lagt til grunn for vurderingen: Slitasje på betonggulv, og det er risiko for vanninntrengning. Lokale utbedringer anbefales. Det er vurdert at det er manglende gasstetting mot øvrige områder, tiltak anbefales. Det bør også etter ses at mimimuskravet til branntetting er ivaretatt, EI30 til omkringliggende rom. |
| | Oppsummert Basert på bygningsdelenes samlede tilstandsbilde og hovedmomentene som nevnes over bør det påregnes tiltak som videre overvåking og lokale utbedringer der dette viser seg å være et behov. Erfaring viser at igangsetting av slike arbeider i mange tilfeller avdekker ytterligere forhold som krever tiltak, noe som det bør tas høyde for. |



Overflate gulv - -



Annet - Manglende gass/eksos tetting til øvrige rom

Rom under terreng - Underetasje

Underetasjen er innredet og har stedvis utlekkede vegger.

Gulvflater belagt med laminat og tepper, samt synlige murgulv. Vegger med synlige murvegger, tapet og trepanel. Himlinger med trepanel. Profilerte innerdører. Naturlig ventilasjon.

| | | |
|--|--|--|
|  TG 1 | Følgende sjekkpunkter er vurdert, uten at det er oppdaget vesentlige, store eller alvorlige avvik: Overflate himling - Innerdører - Ventilasjon | |
|  TG 2 | <p>Overflate vegg</p> <p>Overflate gulv</p> <p>Kontroll i lukkede konstruksjoner</p> | <p>Det er påvist avleiring av salt- og kalkutslag på grunnmur/gulv mot grunn, ses i uinnredet bod. Konsekvens er at forholdet skyldes fuktvandring i konstruksjonen og indikerer mulige svakheter i dreneringen. Forholdet bør vurderes i sammenheng med avsnittet om «Drenering». Foreslått tiltak er videre undersøkelser for å kartlegge dagens tilstand og avdekke om det er behov for større inngrep og utskiftninger, eller om lokale utbedringer og lignende tiltak er tilstrekkelig.</p> <p>Synlige deler av gulvets overflatemateriale har tegn av slitasje. Forholdet vurderes i hovedsak til å være av estetisk betydning, men riper og hakk av en viss dybde kan gjøre at fuktighet som for eksempel fra rengjøring forårsaker misfarging eller lignende konsekvenser. Fornying av overflater, lokale utbedringer eller utskiftning kan iverksettes ved behov.</p> <p>Det er foretatt hulltaking og utført fuktmåling i utlekket veggkonstruksjon. Målingen gir kun et øyeblikksbilde og kan eksempelvis endre seg med årstider, fukt- og temperaturforhold. Relativ luftfuktighet ble målt til 57,4 prosent, ved 12,7 celsius med duggpunkt på 4,6 celsius.</p> <p>Fukttinnholdet i tilgjengelig treverk ble målt med piggelektroder til 18,9 vektprosent. Dette måleresultatet tilsier at det ble registrert forhøyet fuktnivå.</p> <p>Lukt som kan indikere pågående fuktskade registreres inne i konstruksjonen.</p> <p>Det er observert dampsperre i veggkonstruksjonen, en løsning som erfaringsmessig gir økt risiko for fuktproblemer siden dette sperresjiktet reduserer konstruksjonens evne til uttørking.</p> <p>Det er observert vindsperrpapp inne i veggkonstruksjonen, en løsning som erfaringsmessig gir risiko for tilvekst av mikroorganismer.</p> <p>Det er påvist innvendig etterisolering, uten at grunnmuren er isolert på utsiden, en løsning som er forbundet med kondens- og fuktrisiko.</p> <p>Fuktproblemer oppstår gjerne som følge av en kombinasjon av flere underliggende årsaker, men problemer med dreneringen/takvann vurderes som en sannsynlig hovedårsak, samt oppbygning av innvendig vegg. Opplysningen må derfor også ses i sammenheng med opplysninger som gis under punkt «Drenering».</p> <p>Undersøkelsene gir kun et begrenset bilde av forholdene i umiddelbar nærhet til hullet, noe som betyr at det helhetlige tilstandsbilde av konstruksjonen ikke er kartlagt.</p> <p>Konsekvens/foreslått tiltak er videre overvåking, slik at lokal utbedring, eller andre tiltak kan iverksettes hvis dette viser seg å bli nødvendig.</p> |

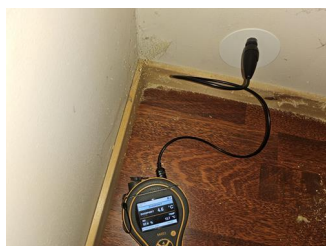

Kontroll i lukkede konstruksjoner -
Målinger mot kjellervegg

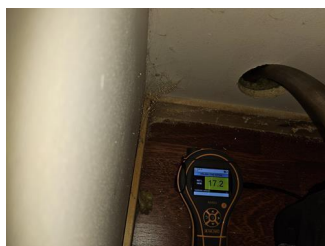

Kontroll i lukkede konstruksjoner -
-



Kontroll i lukkede konstruksjoner -
-



Overflate vegg - Saltutslag og
fuktmerker på vegg i uinnredet
bod.

Loft - uinnredet / kaldt loft

Uinnredet kaldt loft.

Adkomst via takluke og stige fra gang i hovedetasjen. Synlige prefabrikerte takstoler av tre. Forenklet undertak. Isolasjon ned mot varm del. Luftesplater mellom sperrer ved takutstikk.

 TG 1 Følgende sjekkpunkter er vurdert, uten at det er oppdaget vesentlige, store eller alvorlige avvik:

Inspeksjonsmulighet - Kontroll av diffusjonssperre - Statikk (synlige deformasjoner og skjevheter) - Ventilasjon, oppbygning og materialbruk

 TG 1 Inspeksjonsmulighet Loftet er inspisert ved å fysisk være inne på loftet.

Kontroll av diffusjonssperre Dampsperrer ble kontrollert på tilfeldige plasser på loftet, i områder hvor isolasjonen var tilgjengelig for å bli løftet opp for å synliggjøre konstruksjonen under. Det ble ikke oppdaget åpenbare tegn til avvik eller utettheter. Stikkprøveprinsippet ble benyttet.

 TG 2 Synlige overflater (taktro, vegger, gulv, o.l) Misfarging observeres stedvis på undertaket i nærheten av kilrenner, noe som tyder på negativ påvirkning av fukt. Det ble likevel ikke målt høye fuktnivåer i berørte materialer i området (stikkprøveprinsippet er benyttet). Fukttinnholdet i treverket ble målt med piggelektroder til 10 vektprosent, som er under grensen for kritisk fukttinnhold (på materialer plassert i et åpent rom ligger denne grensen rundt 20 vektprosent). Konsekvens er at det er ukjent om forholdet fortsatt er i utvikling, og eksakt hva som er årsaken, men tidligere problemer med knekt takstein i og ved kilrenne anses som å være sannsynlig årsak, erfaringsmessig er dette svake punkter på taket.

Foreslått tiltak er at det iverksettes lokale utbedringer og videre overvåking.

Skadedyr og fuktkrevende insekter Spor etter gnagere er observert, ved museekskremitter. Forhold, årsak, konsekvens, og eventuelle forslag til tiltak er kun beskrevet under avsnittet om "skadedyr". Dette er en viktig opplysning som en leser av rapporten må sette seg inn i.

Kondensisolerings av rør og ventilasjonskanaler Det registreres uisolerte ventilasjonsrør og eldre rør som ikke er i bruk lenger, enkelte ventilasjonsrør er avsluttet på loftet. Konsekvens er at forholdet medfører risiko for kondens på innsiden av rørene og kondens/fuktproblematikk på loftet, noe som kan føre til fuktskader. Foreslått tiltak er lokal utbedring, eller andre tiltak hvis videre undersøkelser viser at dette er nødvendig.



Synlige overflater (taktro, vegger, gulv, o.l) - Muggskjolder



Inspeksjonsmulighet - loft



Synlige overflater (taktro, vegger, gulv, o.l) - -



Synlige overflater (taktro, vegger, gulv, o.l) - Fuktmerker/skader på undertak

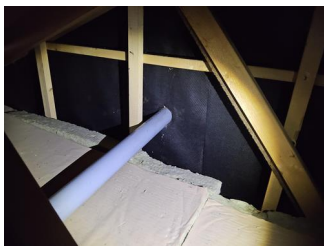

Kondensisolerings av rør og ventilasjonskanaler - Kloakklufting er avsluttet på gavlvegg.



Synlige overflater (taktro, vegger, gulv, o.l) - Fuktmerker/skader på undertak

Spesialrom - Kjølerom ved kjøkken

Kjølerom fra byggeår. Gulvflate belagt med gulvbelegg. Panel på vegger og i himling. Elektrisk kjølevifte/kjøleanlegg.

 TG 1 Følgende sjekkpunkter er vurdert, uten at det er oppdaget vesentlige, store eller alvorlige avvik:

Overflate himling - Overflate vegg - Overflate gulv

 TG 2 Konstruksjonsoppbygging **Rommets vegger er en lukket konstruksjon. Slike konstruksjoner betraktes erfaringsmessig som fuktrisikokonstruksjoner. Konsekvens er risiko for skjulte feil og skader. Det gjøres oppmerksom på at det ikke er observert symptomer på fuktskader. Foreslått tiltak er videre undersøkelser og kartlegging av tilstand og utførelse hvis tilkomst til bygningsdelen blir mulig, eller ved mistanke om fuktproblemer.**

Tekniske anlegg
(kjøleaggregat, badstueovn med mer)

På bakgrunn av alderen til det tekniske utstyret som tilhører rommet vurderes det at fremtidig funksjon er usikker. Konsekvensen er at bygningsdelen erfaringsmessig har risiko for nedsatt funksjon, funksjonssvikt eller andre aldersrelaterte problemer. Foreslått tiltak er videre overvåking av tilstanden, slik at reparasjon eller utskifting kan iverksettes når dette blir nødvendig.



Tekniske anlegg (kjøleaggregat, badstueovn med mer) - -



Tekniske anlegg (kjøleaggregat, badstueovn med mer) - .



Overflate gulv - -

Ildsteder og skorsteiner inne i boligen

Elementpipe fra byggeår.
Peisovn med glassdør i stue.

 TG 1 Følgende sjekkpunkter er vurdert, uten at det er oppdaget vesentlige, store eller alvorlige avvik:

Skorsteiner inne i boligen - Ildsteder



 TG 1 Skorsteiner inne i boligen **Til informasjon er vurderingen av pipen er begrenset til en visuell kontroll av synlige flater, og omfatter ikke funksjonstesting, aldersvurderinger eller inspeksjon av pipens innside (innvendig pipeløp).**



Ildsteder - Vedovn i stue

Innvendige trapper

Innvendig trapp med konstruksjoner av tre.

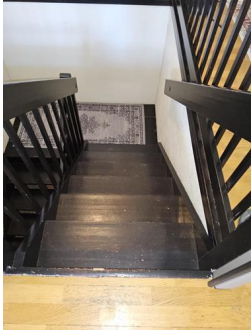

| | | |
|--|-----------------------|---|
|  TG 2 | Tilstand | Trappen har tegn av aldersrelatert slitasje og enkelte skader. Konsekvens/foreslått er lokale tiltak hvis dette vurderes som nødvendig. |
|  HMS | Rekkverk og håndløper | Rekkverkshøyder, lysåpninger, håndløper og andre sikkerhetsmessige forhold er kontrollert opp mot dagens gjeldende byggt tekniske forskrift, selv om denne ikke har tilbakevirkende kraft. Det ble ikke funnet avvik i henhold til gjeldende forskrift (på befaringstidspunktet). |



Tilstand - Tegn på noe slitasje

Etasjeskiller og gulv på grunn (skjevhetmåling)

Støpt gulv mot grunn. Etasjeskiller av trekonstruksjoner. Målingene er utført som stikkprøver og gir ingen garanti for at det ikke finnes skjevheter som ikke er oppdaget. Høydeforskjeller er målt med laser på fem tilfeldige punkter i rom som måles. Det presiseres også at målingen ble gjort mens boligen var møblert, noe som medfører visse begrensninger.

| | | |
|--|---|--|
|  TG 1 | Følgende sjekkpunkter er vurdert, uten at det er oppdaget vesentlige, store eller alvorlige avvik: Underetasje - 1. etasje | |
|  TG 1 | Underetasje 1. etasje | Det er på tilfeldige punkter målt lokale høydeforskjeller opptil 7-8 mm. Stikkprøvene som er utført har ikke avdekket vesentlige skjevheter. I stue er det på tilfeldige punkter målt lokale høydeforskjeller opptil 10 mm. Stikkprøvene som er utført har ikke avdekket vesentlige skjevheter. |

Skadedyr og fuktkrevende insekter

| | | |
|--|---------|--|
|  TG 2 | Gnagere | Det observeres spor etter gnagere på loft, med museekstremerter. Omfang er ikke kjent. Nøyaktig hvor eller hvordan gnagere kommer seg inn i bygningen, har ikke latt seg påvise. Konsekvens er at gnagere er en type skadedyr som kan forårsake ulike typer skader på bygningsdeler, også skjulte skader som kan være vanskelig å oppdage. En fagkyndig med spesialkompetanse bør derfor kartlegge og vurdere forholdet i sin helhet, for å avklare inntreksveier, omfang og om det foreligger skader eller skjulte skader som følge av gnageraktivitet. Når dette er kartlagt, kan det gjøres en vurdering på om det er behov for større inngrep og utskiftninger, eller om lokale utbedringer og lignende tiltak er tilstrekkelig. |
|--|---------|--|

Yttervegger inkl. fasader

Boligen har yttervegger i trekonstruksjoner.
Ytterkledning av stående trekledning.



TG 2

Helhetsvurdering

Det er valgt å vurdere yttervegger og fasader (og tilhørende bygningsdeler) med en samlet helhetsvurdering. Følgende hovedmomenter er lagt til grunn for vurderingen:

Det er stedvis slitasje på ytterkledningens overflatebehandling. Konsekvens er at slitasjen reduserer kledningens beskyttelse, noe som kan forkorte levetiden og øke risikoen for fuktrelaterede skader på sikt. Foreslått tiltak er at det iverksettes forebyggende vedlikehold.

Ytterkledningens materialer viser stedvise tegn til begynnende nedbrytning og elde. Konsekvens er svekket beskyttelse av materialene, og behov for tiltak for å hindre videre nedbrytning. Det er derimot ikke registrert synlige skader av større betydning. Vurderingen er begrenset til det som er synlig fra bakkenivå, med den begrensning dette innebærer. Stikktaking er utført på typiske skadesteder som var tilgjengelig uten bruk av stige. Foreslått tiltak er at det iverksettes forebyggende vedlikehold og lokale reparasjoner, eller utskiftning hvis videre undersøkelser viser at dette er nødvendig.

Det er ikke tilstrekkelig klaring mellom utvendig kledning og vannbord/beslag ved vinduer/dører og ved beslag på veranda. Konsekvens er økt risiko for fuktopptak i trevirket, redusert levetid og utfordringer med overflatebehandling/vedlikehold. Foreslått tiltak er lokal reparasjon om nødvendig.

Det er vurdert å være begrenset spalte for lufting og drenering bak ytterkledningen. Konsekvens er at konstruksjonens evne til å tørke ut eventuell fuktighet reduseres, noe som kan øke faren for skjulte fuktskader. Det gjøres oppmerksom på at det ikke er observert synlige tegn på at forholdet har ført til skader på dette tidspunkt. Foreslått tiltak er videre overvåking, slik at lokal reparasjon eller utskiftning kan iverksettes hvis dette blir nødvendig.

Det har ikke vært mulig å kontrollere om ytterkledningen i sin helhet er sikret mot inntrekk av gnagere. Det kan derfor ikke bekreftes om gnagersikringen er utført på korrekt måte.

Oppsummert

Basert på bygningsdelenes samlede tilstandsbilde og hovedmomentene som nevnes over bør det påregnes tiltak som forebyggende vedlikehold og/eller lokale utbedringer der dette viser seg å være et behov. Erfaring viser at igangsetting av slike arbeider i mange tilfeller avdekker ytterligere forhold som krever tiltak, noe som det bør tas høyde for.



Ytterkledning (fasademateriale, vannbord, utvendig listverk, o.l.) - Oppsprekk/slitasje, ikke tilstrekkelig klaring mot beslag.



Ytterkledning (fasademateriale, vannbord, utvendig listverk, o.l.) -



Ytterkledning (fasademateriale, vannbord, utvendig listverk, o.l.) - Svertesopp/slitasje av kledning observeres.



Lufting av ytterkledning - noe mindre lufting

Vinduer og ytterdører

Boligen har entrédør med glassfelter.
Balkong/terrassedør med karm/ramme av tre (fra byggeår).
Vinduer med karm/ramme av tre (fra byggeår).



Vinduer og omramming

Vinduer viser begynnende tegn til slitasje på overflatebehandling, og har en alder der fremtidig funksjon vurderes som usikker. Konsekvensen er at bygningsdelen erfaringsmessig har risiko for nedsatt funksjon, funksjonssvikt eller andre aldersrelaterede problemer. Foreslått tiltak er at det iverksettes forebyggende vedlikehold etterfulgt av videre overvåking.

Det er ikke klaring mellom utvendig listverk og vannbord/beslag under vinduet. Konsekvens er økt risiko for fuktopptak i treverket, redusert levetid og utfordringer med overflatebehandling/vedlikehold. Foreslått tiltak er lokal reparasjon om nødvendig.

Knust glass på vindu i garasje observeres. Foreslått tiltak er lokal reparasjon, eller utskiftning.

Ytterdører og omramming

Terrassedørene og garasjeport viser symptomer på slitasje, og det registreres tegn på fuktopptrekk og nedbrytning dørbladene. Det er ikke registrert tegn på større skader, men konsekvens er usikker fremtidig funksjon, og forholdet peker på behov for tiltak. Foreslått tiltak er lokal reparasjon, eller utskiftning.

Det observeres tegn på råtedannelse på sidebord ved garasjeport. Foreslått tiltak er lokal reparasjon, eller utskiftning.



Ytterdører og omramming -
Slitasje på terrassedører



Ytterdører og omramming - -



Vinduer og omramming -
Kjellervinduer er nært terreng.



Vinduer og omramming - Slitasje
vinduer



Vinduer og omramming - Stedvis
slitasje på vinduer.



Vinduer og omramming - Knust
glass på vindu til garasje.



Ytterdører og omramming - -



Ytterdører og omramming -
slitasje på port

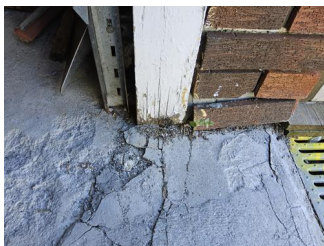

Ytterdører og omramming - -

Yttertak

Yttertak av saltakskonstruksjon. Utvendig belagt med takstein fra byggeår. Undertak fra byggeår, av sutaksplater. Pipe helkledd i metall. Renner og nedløp i metall. Vindskier av treverk.

| | | |
|--|---|---|
|  TG 1 | Følgende sjekkpunkter er vurdert, uten at det er oppdaget vesentlige, store eller alvorlige avvik: Takkonstruksjon | |
|  TG 2 | Inspeksjonsmulighet | Vurderingene av yttertaket er kun gjort fra toppen av en stige og fra bakkeplan med den begrensningen dette innebærer. Konsekvens er at deler av taket kan ha avvik som ikke lar seg registrere på grunn av begrenset tilkomst. Foreslått tiltak er videre undersøkelser når forholdene ligger til rette for å avklare om det finnes avvik som ikke lot seg registrere på befaringdagen. |
| | Tekking (med tilhørende beslag) | Taktekkingen (med tilhørende beslag) viser tegn til slitasje, elde og enkelte skader, med blant annet knekt takstein. Det er registrert symptomer på funksjonssvikt, ses fuktskader på undertaket på loft samt råte i kassebord, kan også stamme fra tidligere lekkasjer, siden det er skiftet enkelte stein i området. Taktekkingen har nådd en alder og tilstand der fremtidig funksjon vurderes som usikker. Konsekvens er at usikker fremtidig funksjon betyr at bygningsdelen erfaringsmessig har risiko for nedsatt funksjon, funksjonssvikt eller andre aldersrelaterede problemer. Foreslått tiltak er lokal reparasjon, eller utskiftning hvis videre undersøkelser viser at dette er nødvendig. |
| | Takrenner og utvendige nedløp | Takrenner og nedløp viser begynnende tegn til slitasje og elde. Konsekvens kan være ytterligere forverring av forholdet, hvis ikke tiltak iverksettes. Foreslått tiltak er lokal reparasjon, eller utskiftning der videre undersøkelser viser at dette er nødvendig. |
| | Snøfangere | Snøfangerutstyr er ikke etablert, noe som strider imot gjeldende krav for bygningsdelen. Konsekvens er at forholdet påvirker sikkerheten. TG2 er valgt på bakgrunn av en skjønnsvurdering av det samlede risikobildet forholdet vurderes å utgjøre i dette enkelte tilfellet, og fraviker fra bestemmelsene i NS 3600. Foreslått tiltak er ettermontering hvis dette viser seg å være mulig. |
|  TG 3 | Undertak (inkluderer sløyfer, lekter og innfestninger) | Det er gjort observasjoner som tyder på det har vært lekkasjer og funksjonssvikt i undertaket. Det observeres fuktmerker inne på loftet. Dette kan stamme fra tidligere lekkasjer, for det er byttet enkelte takstein i området. Konsekvens er at utettheter i tak og undertak gir høy risiko for følgeskader. Foreslått tiltak er at det gjennomføres ytterligere undersøkelser for å kartlegge omfang, eventuelle følgeskader og eksakt hvilke tiltak som er nødvendig. Følgende sjablongmessig prisanslag gjelder for lokalutbedring av undertak/ lekter samt takstein. Sjablongmessig prisanslag: kr 10 000 - 50 000 |
| | Vannbord, vindskier, gesimskasser og lignende | Vindskier viser tydelige tegn til slitasje og elde, med synlige tegn på råteskader ved avslutninger under kilrenner. Vurderingen er begrenset til det som er synlig fra bakkenivå. Konsekvens/foreslått strakstiltak er at det gjennomføres ytterligere undersøkelser for å kartlegge omfanget og hvilke tiltak som er nødvendig. Følgende sjablongmessig prisanslag gjelder for lokal utbedring av råteskader. Sjablongmessig prisanslag: kr 10 000 - 50 000 |
|  TGIU | Skorsteiner (over tak) | På bakgrunn av begrensningene i inspeksjonsmuligheten av taket, lot ikke skorsteinen seg undersøke. Tilstand og utførelse er derfor ukjent, og forholdet bør derfor undersøkes nærmere. |



Vannbord, vindskier, gesimskasser og lignende - Slitasje vindskier

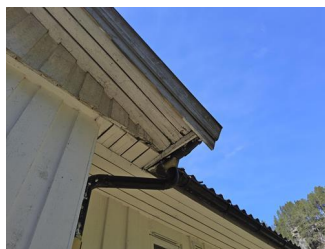

Vannbord, vindskier, gesimskasser og lignende - råte i kassebord og vindskier



Vannbord, vindskier, gesimskasser og lignende - Tegn på råte i kassebord under kilrenne.

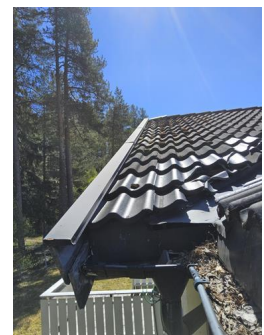

Tekking (med tilhørende beslag) - Knekte takstein ved kilrenne.



Tekking (med tilhørende beslag) -



Tekking (med tilhørende beslag) -



Takrenner og utvendige nedløp -
Slitasje på takrenner



Tekking (med tilhørende beslag) -

Terrasse / platting - Veranda ved stue

Veranda i trekonstruksjoner med rekkverk av tre. Gulvoverflater belagt med terrassebord. Rekkverkshøyde er målt til 0,93 meter. Verandaen er delvis overbygget.



TG 2

Tilstand på rekkverk og overflatematerialer

Overflatematerialer på terrassen (og rekkverk) viser tegn til slitasje. Konsekvens er svekket beskyttelse av materialene, noe som kan forkorte levetiden og øke risikoen for fuktrelaterede skader på sikt. Foreslått tiltak er at det iverksettes forebyggende vedlikehold.

Konstruksjon og fundamenter

Enkelte søyler til terrassen har liten avstand til terrenget. Konsekvens er at forholdet kan føre til forkortet levetid, og øke behovet for vedlikehold. Foreslått tiltak er videre overvåking, slik at forebyggende vedlikehold og/eller lokal reparasjon kan iverksettes når dette blir nødvendig.



HMS

Rekkverkshøyde og lysåpninger

Rekkverkshøyder, lysåpninger og andre sikkerhetsmessige forhold er kontrollert opp mot dagens gjeldende byggtekniske forskrift, selv om denne ikke har tilbakevirkende kraft.

Det registreres følgende:

Det er ikke rekkverksløsninger på trapp.

Rekkverkshøyden på veranda er under 1,0 meter.

Basert på ovennevnte forhold oppfyller ikke rekkverket dagens krav til sikkerhet. Om rekkverket oppfylte kravene som var gjeldende på oppføringstidspunktet eller ikke, er ikke tatt stilling til.



Tilstand på rekkverk og overflatematerialer - Slitasje på rekkverk



Konstruksjon og fundamenter -
Fundamenter





Tilstand på rekkverk og overflatematerialer - Slitasje trapp



Tilstand på rekkverk og overflatematerialer - -

Terrasse / platting - Veranda ved vaskerom og kjøkken

Terrasse i trekonstruksjoner med rekkverk av tre.
Gulvoverflater belagt med terrassebord.
Rekkverkshøyde er målt til 0,92 meter. Trapp ned i hage.

| | | |
|--|-------------------------------|---|
|  TG 2 | Helhetsvurdering | Det er valgt å vurdere terrassen (og tilhørende bygningsdeler) med en samlet helhetsvurdering. Følgende hovedmomenter er lagt til grunn for vurderingen: Overflatematerialer på terrassen, rekkverk og trapp viser tegn til slitasje, elde og begynnende fuktskader. Konsekvens er svekket beskyttelse av materialene, og pågående nedbrytning. Foreslått tiltak er at det iverksettes forebyggende vedlikehold og lokale reparasjoner, eller utskiftning hvis videre undersøkelser viser at dette er nødvendig. |
| | Oppsummert | Basert på bygningsdelenes samlede tilstandsbilde og hovedmomentene som nevnes over bør det påregnes tiltak som forebyggende vedlikehold og/eller lokale utbedringer der dette viser seg å være et behov. Erfaring viser at igangsetting av slike arbeider i mange tilfeller avdekker ytterligere forhold som krever tiltak, noe som det bør tas høyde for. |
|  HMS | Rekkverkshøyde og lysåpninger | Rekkverkshøyder, lysåpninger og andre sikkerhetsmessige forhold er kontrollert opp mot dagens gjeldende byggtekniske forskrift, selv om denne ikke har tilbakevirkende kraft. Det registreres følgende: Rekkverkshøyden er under 1,0 meter og det er ikke rekkverksløsning på trapp. Basert på ovennevnte forhold oppfyller ikke rekkverket dagens krav til sikkerhet. Om rekkverket oppfyller kravene som var gjeldende på oppføringstidspunktet eller ikke, er ikke tatt stilling til. |

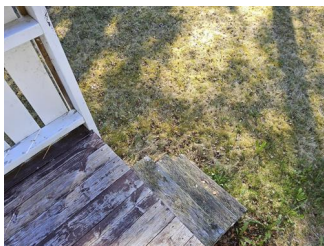

Tilstand på rekkverk og overflatematerialer - Ikke rekkverksløsning på trapp



Tilstand på rekkverk og overflatematerialer - Slitasje på terrassebord og rekkverk



Konstruksjon og fundamenter - -



Konstruksjon og fundamenter - Tett på bakken

Grunnmur, fundament

Boligen har grunnmur i lettklinkerblokker. Pusset overflate utvendig, samt partier med teglsteinsfliser.



TG 2

Grunnmur og fundament

Tegn til riss og enkelte sprekkdannelser observeres stedvis i overflaten til grunnmuren, dette blant annet der hvor jerndrager fra garasje er lastet ned på vegg mellom garasje og bod. Eksakt årsak er ukjent. Konsekvens er at forholdet kan tyde på setninger, spenninger eller svakheter i konstruksjoner, og/eller bevegelser i grunnen. Foreslått tiltak er videre overvåking, slik at forebyggende vedlikehold og/eller lokal reparasjon kan iverksettes når dette blir nødvendig.

Slitasje på teglsteinfliser på grunnmur observeres, med både løse og spukne fliser. Eksakt årsak er ukjent. Foreslått tiltak er lokal utbedring.



Grunnmur og fundament - Sprekk i lettklinkerblokker ved jerndrager i bod/garasje

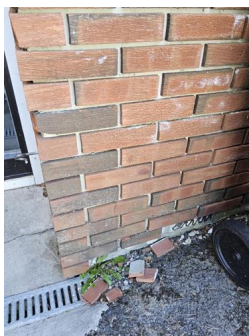

Grunnmur og fundament - Avskalling av teglsteinsfliser på grunnmur ved inngang.

Drenering

Dreneringen er fra byggeår. Synlig utvendig fuktsperre. Beslag som toppavslutning. Enkelte nedløpsrør for takvann er ledet ned i rør, andre er avsluttet over bakkenivå. Skrånende tomt.

TG 3 Helhetsvurdering

Det er valgt å vurdere dreneringen med en samlet helhetsvurdering. Følgende hovedmomenter er lagt til grunn for vurderingen:

Boligen viser tegn til fuktgjennomslag og fuktproblemer fra innsiden, som tyder på funksjonssvikt av deler av i dreneringssystemet. Alderen på dreneringen underbygger denne konklusjonen. Forholdet må ses i sammenheng med rapportens øvrige risikoopplysninger som omtaler bygningsdeler som er i direkte eller nær kontakt med bakken. Konsekvensen er at funksjonstiden til dreneringen vurderes å være passert.

Stedvis lite terrengfall vekk fra grunnmuren, og det er fall inn mot dør og garasje, det er etablert slukrenner her. Konsekvens er at forholdet kan øke fuktbelastningen på grunnmuren. Foreslått tiltak er videre overvåking, slik at lokal utbedring kan iverksettes hvis dette blir nødvendig.

Dreneringsrør for bortledning av takvann kan være tett grunnet observasjon inne i bod i underetasje. Konsekvens er at forholdet fører til redusert evne til å lede vann fra yttertaket vekk fra bygningen. Foreslått tiltak er lokal reparasjon, eller utskiftning der videre undersøkelser viser at dette er nødvendig.

Stedvis er vann fra yttertaket er ikke ledet vekk fra bygningen/grunnmuren i tilstrekkelig grad. Konsekvens er at forholdet kan føre til økt fuktbelastning på grunnmuren.

Oppsummert

Dreneringens funksjon påvirker boligens bruksområder og bygningstekniske tilstand. Forhold som påvirker funksjonen er i hovedsak nedgravd og skjult, noe som medfører at tilstanden ikke kan fastslås ved visuell inspeksjon. Dette gjelder blant annet forhold som fuktbeskyttelse av konstruksjoner mot terreng, grunnforhold og tilstand på rør og lignende. Forholdene påvirker særlig konstruksjoner som er i direkte eller nær kontakt med bakken. Lokale og fremtidige klimaforhold er også en påvirkningsfaktor. Basert på hovedmomentene som nevnes over er foreslått tiltak forebyggende vedlikehold og lokale utbedringer, eventuelt utskiftning hvis dette viser seg å bli nødvendig.

Nærmere undersøkelser av som må gjøres må påregnes. Sjablongmessig prisoverslag gjelder for lokale utbedringer.

Sjablongmessig prisanslag Kr 10 000 - 50 000



Terrengfall fra grunnmur - Fall inn mot bolig, her ved garasje

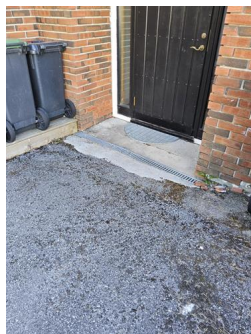

Terrengfall fra grunnmur - Det er etablert slukrenne ved port og dør.



Terrengfall fra grunnmur - Lite fall vekk fra grunnmur



Bortledning av takvann - Tegn på fuktmerker i kjeller inne, kan være tette rør fra takvann



Bortledning av takvann - Stedvis ikke ledet vekk fra grunnmur.

Forstøtningsmur

Forstøtningsmur av betongblokker ved inngang.



TG 2

Tilstand

Begynnende tegn til skjevheter/deformasjoner observeres på forstøtningsmur. Konsekvens er at dette skyldes bakenforliggende forhold som ikke lar seg avdekke ved visuell inspeksjon, men kan tyde på feil med utførelsen. Det kan ikke utelukkes at forholdet fortsatt er under utvikling. Foreslått tiltak er videre overvåking, slik at lokal utbedring eller utskiftning kan iverksettes når dette blir nødvendig.



HMS

Rekkerkshøyde og lysåpninger



Tilstand - Tegn på at støttemur av betongblokker heller utover.

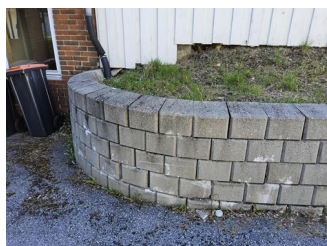

Tilstand - -

Stikkledninger og tanker

Boligen har private stikkledninger tilknyttet kommunalt vann og avløp.



TG 1

Følgende sjekkpunkter er vurdert, uten at det er oppdaget vesentlige, store eller alvorlige avvik:

Utvendige vannledninger



TG 2

Utvendige avløpsledninger

Utvendige avløpsrør har en alder som tilsier at fremtidig funksjon er usikker. Konsekvensen er at bygningsdelen erfaringsmessig har risiko for nedsatt funksjon, funksjonssvikt eller andre aldersrelaterte problemer. Bygningsdelen er skjult, så den faktiske tilstanden er ukjent. Foreslått tiltak er overvåking, slik at utskiftning eller innvendig rehabilitering/rørfornyelse (hvis dette lar seg gjøre i det aktuelle tilfellet) kan iverksettes når dette viser seg å være nødvendig.

Andre byggverk - Garasje

Frittstående garasje. Bygning i trekonstruksjoner. Fasaden er kledd med stående trekledning. Saltak i trekonstruksjoner (besiktiget fra bakkenivå). Yttertak er utvendig teknet med metallplater. Konstruksjonen er delvis isolert.



TG 2

Helhetsvurdering

Det er valgt å vurdere bygningen med en samlet helhetsvurdering. Følgende hovedmomenter er lagt til grunn for vurderingen:

Fasadematerialer har slitt overflatebehandling. Konsekvens er svekket beskyttelse av materialene. Det er derimot ikke registrert synlige skader av større betydning. Stikktaking (stikkprøver) er utført på enkelte typiske skadesteder som var tilgjengelig uten bruk av stige, uten at tegn til råteskader er avdekket. Foreslått tiltak er at det iverksettes forebyggende vedlikehold.

Loftet er delvis innredet og ikke fullført. Videre undersøkelser omkring dette anbefales.

Vinduer og dører viser begynnende tegn til slitasje på overflatebehandling. Konsekvens er svekket beskyttelse av materialene. Det er derimot ikke registrert synlige skader av vesentlig betydning. Foreslått tiltak er at det iverksettes forebyggende vedlikehold.

Det er ikke tilkoblet strøm til garsjen kun via skjøteledning. Nærmere undersøkelser anbefales.

Trapp opp til loft er ikke i henhold til sikkerhet.

Oppsummert

Basert på byggverkets samlede tilstandsbilde og hovedmomentene som nevnes over bør det påregnes tiltak som forebyggende vedlikehold og/eller lokale utbedringer der dette viser seg å være et behov. Erfaring viser at igangsetting av slike arbeider i mange tilfeller avdekker ytterligere forhold som krever tiltak, noe som det bør tas høyde for.



Veggkonstruksjon og fasadematerialer - Tegn på slitasje av fasader.

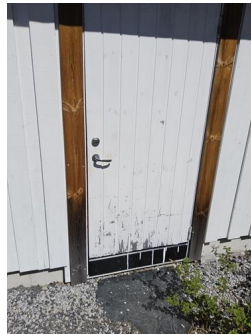

Vinduer, dører og porter - Slitasje på dør og vindu



Vinduer, dører og porter - -

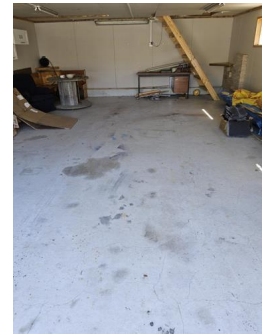

Innvendige forhold - -



Innvendige forhold - Trapp ikke i henhold til sikkerhet

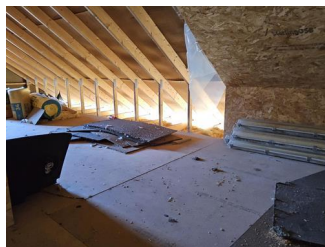

Innvendige forhold - Loft er delvis innredet.

Forenklet vurdering av elektrisk anlegg

Avklaring om det har vært gjennomført tilsyn

Det er forsøkt å finne ut når det lokale el-tilsynet sist gjennomførte tilsyn, og hva som var resultatet av tilsynet. Hvis det foreligger tilsynsrapport fra det lokale el-tilsyn som er mindre enn fem år gammel, og uten at det er gjort endringer på anlegget siden rapporten ble utarbeidet, vurderes det elektriske anlegget i hovedsak på bakgrunn av denne tilsynsrapporten:

Foreligger det el-tilsynsrapport (som er nyere enn fem år):

Nei.

Forenklet vurdering av det elektriske anlegget

I tillegg til vurderingen over, er det gjennomført en forenklet vurdering av det elektriske anlegget. Denne vurderingen omfatter ikke funksjonstesting, målinger, demontering (for eksempel av downlights og deksler) eller lignende utvidede kontroller. Det presiseres at den bygningssakkyndige ikke er en kvalifisert elektrofaglig person. Vurderingen er i hovedsak begrenset til undersøkelsene som beskrives i Forskrift til avhendingslova (tryggere bolighandel) § 2-18, og består av en rekke spørsmål til eier, vurdering om arbeid utført etter 1999 er dokumentert med samsvarserklæring og visuelle observasjoner gjort av den bygningssakkyndige.

Spørsmål stilt til eier

Er eier tilgjengelig for å besvare spørsmål om det elektriske anlegget:

Ja, eier er tilgjengelig og har svart på spørsmål om el-anlegget.

Når ble det elektriske anlegget installert, eller siste gang totalt rehabilitert:

El-anlegget er fra boligens byggeår/oppføringstidspunkt.

Forekommer det at sikringer løses ut:

Nei.

Har det vært brann, branntilløp eller varmgang i anlegget:

Nei.

Finnes det kursfortegnelse, og er antallet sikringer i samsvar med denne:

Ja.

Kjenner du til om ufaglærte har utført arbeider på det elektriske anlegget?

Nei, men det er utført elarbeid i boligen av bekjent av selger, som opplyses om at er elektriker.

Er du kjent med at det er utført arbeider på det elektriske anlegget (etter 1999) hvor samsvarserklæring mangler, eller oppdaget åpenbare tegn på dette?

Det mangler samsvarserklæring på det elektriske anlegget. En samsvarserklæring skal for eksempel dokumentere hvem som har utført arbeidet, hva som er gjort, og bekrefte at arbeidet er utført i henhold til gjeldende sikkerhetskrav. Konsekvens er at derfor hefter en usikkerhet rundt disse forholdene. Forholdet må kartlegges videre av fagkyndige.

Er du kjent med feil eller mangler med hvitevarer som følger boligen:

Nei.

Er du kjent med feil eller mangler ved elektriske varmekilder, som panelovner, elektrisk gulvvarme og lignende?

Nei.

Kjenner du til andre forhold/feil med det elektriske anlegget?

Nei.

Observasjoner gjort av den bygningssakkyndige

Hvor er sikringsskap plassert, er sikringsskapet tilgjengelig, og hvilken type sikringer har boligen:

Sikringsskap plassert i entre.

Er det synlige tegn på om plugg (stikkontakt) til varmtvannsbereder er brunsvidd:

Varmtvannsbereder er koblet med stikkontakt, i tillegg benyttes det skjøteledning, dette er ikke anbefalt. Det anbefales at beredere med effekt over 1500W kobles med fast tilkobling i stedet for stikkontakt, for å redusere risikoen for varmgang. Om dette er et krav som gjelder for berederen, må vurderes av en fagkyndig.

Er det synlig tegn på andre termiske skader:

Nei.

Er det observert elektriske kabler som ikke er tilstrekkelig festet:

Nei.

Er det synlig tegn på utette kabelinnføringer i inntak og/eller sikringsskap:

Nei.

Er det observert åpenbare ufagmessigheter på synlige deler av anlegget:

Nei.

Er det observert andre nevneverdige forhold ved boligens elektriske anlegg:

Nei.

Avklaring av behov for videre kontroll

Basert på opplysninger fra eier, vurdering av dokumentasjon og den bygningssakkyndiges observasjoner er det gjort en samlet vurdering om det er behov for kontroll av det elektriske anlegget av en kvalifisert elektrofaglig person. Kun fagpersoner med nødvendige kvalifikasjoner kan utføre vurderinger av elektriske anlegg og utstyr. Dersom det gis en oppfordring om å gjennomføre slike tilleggsundersøkelser i avsnittet under, er dette en viktig opplysning som en kjøper må ta spesielt hensyn til.

Er det behov for en utvidet kontroll av det elektriske anlegget:

Det er gjennomført en forenklet vurdering av det elektriske anlegget, uten at det er registrert åpenbare avvik. Det anbefales likevel alltid på generelt grunnlag at en kvalifisert elektrofaglig person gjennomfører en utvidet kontroll av det elektriske anlegget.

Ja. Det er registrert forhold som tyder på behov for at en kvalifisert elektrofaglig person gjennomfører en utvidet kontroll av det elektriske anlegget. Det er kun en slik tilleggsundersøkelse som kan gi en fullstendig oversikt over tilstanden, eventuelle feil og mangler, og hvilke tiltak som kan være nødvendige.



Forenklet vurdering av lovlighets- og branntekniske forhold

Forenklet vurdering av lovlighetsforhold

I de tilfeller det fremlegges byggetegninger som er godkjente hos bygningsmyndighetene, foretas det en forenklet vurdering av lovlighetsforhold knyttet til dagens bruk av boligens arealer. Det er de siste byggemeldte tegningene, og at disse er godkjente av bygningsmyndighetene, som er sikre holdepunkter for om det formelle og juridiske er i orden. Den bygningsfaglige har ikke ansvar for å innhente tegninger, ferdigattest eller lignende dokumenter. Dersom sist godkjente tegninger ikke fremlegges, er samsvaret mellom faktisk bruk og byggetillatelsen ikke undersøkt. I slike tilfeller hefter det en usikkerhet med lovligheten som en kjøper må ta spesielt hensyn til. Rom som var godkjent for varig opphold da boligen ble bygget, oppfyller ikke nødvendigvis forskriftskrav på befaringstidspunktet, uten at dette er kommentert eller undersøkt videre. Hvis det avdekkes at boligen har åpenbare ulovligheter, for eksempel åpenbare ulovlige bruksendringer, opplyses dette – uavhengig om byggetegninger fremlegges eller ikke.

Er det samsvar mellom faktisk bruk og romklassifiseringen som fremkommer på byggetegninger:

Det er registrert mindre avvik mellom byggetegningene og dagens bruk av arealer i underetasje. Dette gjelder rom som på tegning er beskrevet som disponibelt. Om dette skal benyttes til soverom/rom for varig opphold må det i utgangspunktet søkes omdisponering fra tilleggsareal til hoveddel.

Er det avdekket boder, oppbevaringsrom, tekniske rom, disponible rom, og lignende tilleggsarealer som i dag brukes som et rom for varig opphold:

Ja se punkt over.

Er boligens utleiedel (egen boenhet) byggemeldt og godkjent:

Ikke relevant.

Kjenner eier til om det har vært utført søknadspliktige inngrep i bærende konstruksjoner som ikke er dokumentert:

Nei.

Er det registrert andre tegn på åpenbare forhold som kan påvirke lovlighet:

Nei.

Avklaring av behov for videre kontroll av lovlighetsforhold

Basert på de forenklede undersøkelsene beskrevet ovenfor er det gjort en samlet vurdering av konsekvensene ved at behovet for en utvidet kontroll av boligens lovlighetsforhold vurderes.

Er det behov for utvidet kontroll av boligens lovlighetsforhold?

Det er registrert mindre avvik mellom byggetegningene og dagens bruk av arealer i underetasje. Dette gjelder rom som på tegning er beskrevet som disponibelt. Om dette skal benyttes til soverom/rom for varig opphold må det i utgangspunktet søkes omdisponering fra tilleggsareal til hoveddel.

Kommunen kan kreve endringer eller tilpasninger til dagens løsning, for eksempel hvis dagens krav ikke er oppfylt. Slike forhold kan gi ekstra kostnader og praktiske utfordringer. Det bør derfor gjøres ytterligere undersøkelser for å få en fullstendig oversikt over forholdet, og hvilke tiltak som eventuelt er nødvendige.

Branntekniske forhold

Det er foretatt en forenklet vurdering av boligens branntekniske forhold opp mot dagens byggtekniske forskrift (på befaringstidspunktet). Det legges vekt på at den bygningsfaglige ikke er brannsakkyndig. Vurderingen omfatter derfor ikke detaljerte kartlegginger av branntekniske konstruksjoner eller funksjonstesting av detektor og annet branntekniske utstyr, og baseres kun på visuelle vurderinger av åpenbare forhold, eiers informasjon og dokumentasjon som fremlegges.

Er det fremlagt et brannkonsept eller annen dokumentasjon av branntekniske forhold:

Nei.

Har boligen godkjent slukkeutstyr:

Ja.

Har boligen tilstrekkelig røykvarsling/deteksjon:

Ja.

Er det avdekket åpenbare feil eller mangler med branntekniske konstruksjoner, eller tegn på at boligen ikke er delt opp i brannceller etter gjeldende byggtekniske forskrift (på befaringstidspunktet):

Det må sikres at vegger/himlinger mot boligdel fra garasje er gasstett (sikret mot eksos inn driv), det er tegn på at dette ikke er i henhold. Det bør også etterses at mimimuskravet til branntetting er ivarettatt, EI30 til omkringliggende rom.

Kjenner eier til om det er utført søknadspliktige arbeider på branntekniske konstruksjoner hvor dokumentasjon mangler:

Nei.

Oppfyller boligen krav til rømningsveier:

Ja.

Er det montert komfyrvakt for kjøkkeninstallasjoner der dette er et krav:

Ja.

Avklaring av behov for videre kontroll av brannsakkyndige

Basert på de forenklede undersøkelsene beskrevet ovenfor er det gjort en samlet vurdering av konsekvensene ved at behovet for en utvidet kontroll av boligens branntekniske forhold vurderes.

Er det behov for en utvidet kontroll av boligens branntekniske forhold?

Nei. Det er ikke funnet åpenbare feil eller mangler ved boligens branntekniske forhold. Det er derfor ikke indikasjoner på behov for at en person med brannfaglig spesialkompetanse foretar en utvidet vurdering.

Forenklet vurdering av radon- og geologiske forhold

Radon

Radon er en gass som finnes i enkelte bergarter og løsmasser, og kan trenge inn i bygninger fra grunnen. Langvarig eksponering for høye radonverdier innendørs kan medføre helseisiko. Vurderingen baserer seg kun på informasjon og eventuell dokumentasjon som legges frem av eier. Målinger av boligens radonnivåer gjøres over lange tidsperioder, og er ikke en del av denne analysen.

Er radonundersøkelser vurdert til å være aktuelt for boligen eller ikke:

Ja. Med tanke på boligens plassering i bygget (nærhet til terrenget) vurderes radon og radonundersøkelser som aktuelt.

Er det gjennomført radonmåling(er) i boligen:

Nei. Eier opplyser at radonmåling ikke er utført i boligen, og det er derfor usikkert om radonnivåene er innenfor anbefalt grense.

Er boligen prosjektert etter TEK10 eller nyere (tidspunktet når krav til radonsperre og andre radonforebyggende tiltak ble innført):

Boligen er oppført før krav om radonsperre og andre forebyggende tiltak ble innført. Grunnet oppføringstidspunktet til boligen vurderes det som sannsynlig at boligen har begrenset gasstetthet mot grunnen.

Er radonnivå kartlagt i de deler av boligen som er utleid, eller beregnet for utleie:

Ikke relevant.

Avklaring av behov for å gjennomføre radonundersøkelser/tiltak

Basert på de forenklede undersøkelsene beskrevet ovenfor er det gjort en samlet vurdering av konsekvensene ved at behovet for en utvidet kontroll av boligens radonforhold vurderes.

Er det behov for en utvidet kontroll av radonforhold i boligen?

Det anbefales alltid på et generelt grunnlag å kartlegge radonnivåer, i de tilfeller dette ikke er gjort.

Geologiske forhold

Det er gjort en forenklet vurdering av geologiske forhold for eiendommen i henhold til NS 3600. Vurderingen består i å avklare om boligen ligger innenfor et aktsomhetsområde for flom eller skred ved å kontrollere tilgjengelige kart og datasett fra Kartverket, NVE og NGI. Merk at kildene i mange tilfeller bygger på satellittdata og annen fjernmåling, med de begrensningene dette innebærer. Undersøkelsene i denne rapporten er derfor ingen garanti for at det ikke finnes geologiske forhold av betydning for eiendommen som ikke fremgår av kildene. Det tas også forbehold om mulige feil i datagrunnlaget, og at ikke alle områder eller scenarier nødvendigvis er kartlagt på befaringstidspunktet. Vurdering av geologiske forhold utover det som er nevnt over, kan kun gjøres av personer med spesialkompetanse og inngår ikke i analysen i denne rapporten.

Ligger boligen i aktsomhetsområde for skred i tilgjengelige kart/datasett:

Eiendommen ligger i et aktsomhetsområde for snø/steinskred.

Ligger boligen i aktsomhetsområde for flom i tilgjengelige kart/datasett:

Nei.

Kjenner eier til geologiske forhold (i grunnen eller terrenget) eller flom, skred eller andre naturhendelser som har berørt boligen, eiendommen eller nærområdet?

Eier er ikke kjent med forhold av betydning for den aktuelle eiendommen.

Avklaring av behov for å videre kontroll av geologiske forhold

Basert på de forenklede undersøkelsene beskrevet ovenfor er det gjort en samlet vurdering av konsekvensene ved at behovet for en utvidet kontroll av eiendommens geologiske forhold vurderes.

Er det behov for utvidet kontroll av boligens geologiske forhold?

Boligen er ikke registrert innenfor et aktsomhetsområde i kartene og datasettene som ble gjennomgått på befaringsdagen. Forholdene er ikke videre undersøkt i denne rapporten.

Utfyllende oversikt over rapportens innhold

Vurderingene i denne rapporten er gjort uavhengig av oppdragsgiver og andre involverte parter. Rapporten er utarbeidet i henhold til forskrift til avhendingslova (tryggere bolighandel), gjeldende fra 1. januar 2022, med endringer fastsatt av Kommunal- og distriktsdepartementet 16. desember 2025, som trådte i kraft 17. desember 2025 og 1. januar 2026. For valg av tilstandsgrad gjelder de kriteriene som fremgår av NS 3600:2025 (se nærmere forklaring på siden «Forklaring av tilstandsgrader»). Aldersvurderinger for utvalgte bygningsdeler gjøres i henhold til NS 3600:2025 - Tillegg C.

Norsk Standard 3600:2025 inneholder en rekke bestemmelser og tilleggsbestemmelser som går utover minstekravene i forskrift til avhendingslova (tryggere bolighandel). I utgangspunktet er bestemmelser og tilleggsbestemmelser som går utover minstekravene, ikke en del av denne tilstandsanalysen. Det er likevel valgt å inkludere enkelte tilleggsbestemmelser fra Norsk Standard 3600:2025, med mål om å gi forbrukeren en tilstandsrapport med høyere kvalitet og et bedre informasjonsgrunnlag før boligkjøp. Merk at kravet til hvilke undersøkelser som utføres, varierer avhengig av boligtype og boligens bygningsdeler. Tabellen under viser hvilke tilleggsundersøkelser som medtas, dersom de omfattes av undersøkelsesnivået for den aktuelle boligen. Rapportens sjekkpunkter og tilstandsvurderinger viser hvilke undersøkelser som er utført og inkludert i tilstandsanalysen. Dersom en bygningsdel ikke er beskrevet og tilstandsvurdert i sjekkpunktene over, inngår den ikke i tilstandsanalysen. Følgende tilleggsbestemmelser i NS 3600:2025 (ut over forskriftskravene) tas med i de tilfeller de omfattes av undersøkelsesnivået for den aktuelle boligen:

Kjøkken:

A.2.2.1 Overflater - Vegger og himling (alle tilleggsundersøkelser)

A.2.2.2 Overflater - Gulv (alle tilleggsundersøkelser)

A.2.2.4 Avtrekk ved matlaging og komfyrvakt (kun påfølgende punkter):

- Punkt 1 - Den bygnings sakkyndige skal undersøke avtrekket over kokesonen og om det er mulighet for forsert avtrekk ved matlaging.
- Punkt 2 - Den bygnings sakkyndige skal undersøke om det er montert komfyrvakt fra 2010-07-01.

A.2.2.6 Innredning (kun påfølgende punkt):

- Punkt 1 - Den bygnings sakkyndige skal se etter skader, riss, sprekker, svelling, avflassing eller fuktskjolder.

Toalettrom:

A.2.3.1 Overflater - Vegger og himling (alle tilleggsundersøkelser)

A.2.3.2 Overflater - Gulv (alle tilleggsundersøkelser)

Andre rom (eksklusive spesialrom):

A.2.4.1 Overflater - Vegger og himling (alle tilleggsundersøkelser)

A.2.4.2 Overflater - Gulv (alle tilleggsundersøkelser)

Rom under terreng (kjeller, underetasje og sokkeletasje):

A.2.5.1 Overflater - Vegger og himling (alle tilleggsundersøkelser)

A.2.5.2 Overflater - Gulv (alle tilleggsundersøkelser)

Loft (innredet loftetasjerom):

A.2.6.1 Overflater - Vegger og himling (alle tilleggsundersøkelser)

A.2.6.2 Overflater - Gulv (alle tilleggsundersøkelser)

Plassbygde spesialrom:

A.2.8.1 Overflater - Vegger og himling (alle tilleggsundersøkelser)

A.2.8.2 Overflater - Gulv (alle tilleggsundersøkelser)

A.2.8.4 Vann- og avløpsledninger inkludert sluk (alle tilleggsundersøkelser)

Ildsteder og skorsteiner inne i boligen:

A.2.9.1 Ildsteder og skorsteiner inne i boligen (kun påfølgende punkt):

- Punkt 8 - Den bygnings sakkyndige skal se etter skader, riss og sprekker på skorstein, mellom skorstein og ildsted, og på fundament for murt peis på trebjelkelag.

Innvendige trapper:

A.2.10.1 Innvendige trapper (alle tilleggsundersøkelser)

Etasjeskiller og gulv på grunn og øvrige bærende konstruksjoner:

A.2.11.1 Etasjeskiller og gulv på grunn (kun påfølgende punkt):

- Punkt 5 - Lokal høydeforskjell skal måles med laser (5 punkter) innenfor 2 m. Undersøk minst to relevante rom per etasje som ikke er våtrom.

Krypkjeller:

A.2.7.2 Krypkjeller med mulighet for både innvendig og utvendig inspeksjon (alle tilleggsundersøkelser)

Luft-luft varmepumpe og bergvarmepumpe:

A.2.13.5 Andre VVS-tekniske installasjoner (eksempelvis luft-luft varmepumpe og bergvarmepumpe) (alle tilleggsundersøkelser)

Radon:

A.2.14.1 Radon (kun påfølgende punkt):

- Punkt 2 - Gjennomgå fremlagt dokumentasjon av eventuelle målinger.

Yttervegg:

A.3.17.2 Yttervegg - Kledning (alle tilleggsundersøkelser)

A.3.17.3 Vinduer og ytterdører (alle tilleggsundersøkelser)

Yttertak:

A.3.18.2 Tekking (undertak, sløyfer, lekter og yttertekking) inkludert gradrenner, alle typer beslag på yttertak, takrenner og nedløp (alle tilleggsundersøkelser)

A.3.18.5 Takvindu, takluker og overlys (alle tilleggsundersøkelser)

Utvendige vann- og avløpsinstallasjoner:

A.3.22.4 Utvendige vann- og avløpsinstallasjoner, inklusive overvann og avløp fra drenering (kun påfølgende punkt):

- Punkt 1 - Den bygnings sakkyndige skal spørre eier om materiale og alder på stikkledninger.

Septiktank, minirensanlegg, pumpestasjon og tett avløpstank:

A.3.22.6 Septiktank, minirensanlegg, pumpestasjon og tett avløpstank (kun påfølgende punkt):

- Punkt 5 - Den bygnings sakkyndige skal vurdere alder og materiale, og etterspørre dokumentasjon fra tilstandskontroll.

Frittstående bygninger:

Frittstående bygninger av typen garasje, anneks, utebod og naust undersøkes på tilsvarende måte som for boligen (det gjøres ikke hulltaking i lukkede konstruksjoner eller lignende destruktive inngrep). Mindre bygninger som dukkehus, vedskjul, små drivhus, postkassestativer, overbygg for søppelkasser og lignende undersøkes ikke. Rapportens innhold vil vise hvilke frittstående bygninger som er medtatt/undersøkt. Hvis en frittstående bygning ikke er beskrevet og tilstandsvurdert, er denne ikke omfattet av tilstandsanalysen.

Gyldighet

Rapporten skal ikke være eldre enn 12 måneder (fra befaringsdato). Er rapporten eldre enn dette må Anticimex AS kontaktes angående videre bruk. Hvis rapporten skal benyttes ved videresalg innenfor gyldighetsperioden på 12 måneder, må det innhentes skriftlig tillatelse fra Anticimex AS.



.....
Signatur bygnings sakkyndig:

Mobil: 91685518

Egenerklæring

Bratlandsvegen 8, 3895 EDLAND

19 May 2026

Informasjon om eiendommen

Adresse

Bratlandsvegen 8

Postadresse

Bratlandsvegen 8

Enhetsnummer

Opplysninger om selger og salgsobjekt

Er boligen en del av et sameie, aksjeselskap eller borettslag?

Ja Nei

Driver du med omsetning eller utvikling av eiendom?

Ja Nei

Når kjøpte du boligen?

12.2022

Har du selv bodd i boligen?

Ja Nei

Når og hvor lenge har eieren bodd i boligen? Hvis det er lengre perioder eieren ikke har bodd i boligen er det fint om du oppgir dette. Her kan du også oppgi annen relevant informasjon om eierskapet.

01.01.2023

Informasjon om eksisterende husforsikring

Storebrand Forsikring AS-65, 0069631807

Informasjon om selger

Selger

Baroutji, Mahmoud Ibrahim

Forbehold

Selger tar spesifikt forbehold om feil og mangler som er beskrevet i egenerklæringsskjemaet.

Boligkjøper anses å kjenne til forholdene som er omtalt i dette egenerklæringsskjemaet. Disse forholdene kan ikke gjøres gjeldende som feil eller mangler senere.

Boligkjøper oppfordres til å selv undersøke eiendommen grundig.



Våtrom

- 1 Har det vært feil på bad, vaskerom eller toalettrom?
 Ja Nei, ikke som jeg kjenner til
- 2 Er det utført arbeid på bad, vaskerom eller toalettrom?
 Ja Nei, ikke som jeg kjenner til

Tak, yttervegg og fasade

- 3 Har det lekket vann utenfra og inn, eller er det sett andre tegn til fukt?
 Ja Nei, ikke som jeg kjenner til
- 4 Er det utført arbeid på tak, yttervegg, vindu eller annen fasade?
 Ja Nei, ikke som jeg kjenner til

Kjeller

- 5 Har sameiet eller borettslaget hatt problemer med fukt, vann eller oversvømmelse i kjeller eller underetasje?
Ikke relevant for denne boligen.
- 6 Har boligen kjeller, underetasje eller andre rom under bakken?
 Ja Nei
- 8 Er det utført arbeid med drenering?
 Ja Nei, ikke som jeg kjenner til

Elektrisitet

- 9 Har det vært feil på det elektriske anlegget?
 Ja Nei, ikke som jeg kjenner til
- 10 Er det utført arbeid på det elektriske anlegget?
 Ja Nei, ikke som jeg kjenner til

Rør



11 Har eiendommen privat vannforsyning (ikke tilknyttet det offentlige vannettet), septik, pumpekum, brønn, avløpskvern eller liknende?

Ja Nei, ikke som jeg kjenner til

12 Har det vært feil på utvendige eller innvendige avløpsrør eller vannrør?

Ja Nei, ikke som jeg kjenner til

13 Er det utført arbeid på utvendige eller innvendige avløpsrør eller vannrør?

Ja Nei, ikke som jeg kjenner til

Ventilasjon og oppvarming

14 Er det eller har det vært nedgravd oljetank på eiendommen?

Ja Nei, ikke som jeg kjenner til

15 Har det vært feil på varmeanlegg eller ventilasjonsanlegg?

Ja Nei, ikke som jeg kjenner til

16 Er det utført arbeid på varmeanlegg eller ventilasjonsanlegg?

Ja Nei, ikke som jeg kjenner til

Skjevheter og sprekker

17 Er det tegn på setningsskader eller sprekker i for eksempel grunnmur eller fliser?

Ja Nei, ikke som jeg kjenner til

18 Har det vært feil eller gjort endringer på ildsted eller pipe?

Ja Nei, ikke som jeg kjenner til

Sopp og skadedyr

19 Har det vært skadedyr i boligen eller andre bygninger på eiendommen?

Ja Nei, ikke som jeg kjenner til

20 Har det vært skadedyr i fellesområdene til sameiet eller borettslaget?

Ikke relevant for denne boligen.

21 Har det vært mugg, sopp eller råte i boligen eller andre bygninger på eiendommen?

Ja Nei, ikke som jeg kjenner til

22 Har det vært mugg, sopp eller råte i sameiet eller borettslaget?

Ikke relevant for denne boligen.



Planer og godkjenninger

- 23 **Mangler boligen eller andre bygninger brukstillatelse eller ferdigattest for søknadspliktige tiltak?**
 Ja Nei, ikke som jeg kjenner til
- 24 **Har du bygd på eller gjort om kjeller, loft eller annet til boligrom?**
 Ja Nei
- 25 **Selges eiendommen med utleiedel som leilighet, hybel eller lignende?**
 Ja Nei
- 27 **Er det utført radonmåling?**
 Ja Nei, ikke som jeg kjenner til
- 28 **Er det andre forhold av betydning eller sjenanse for eiendommen eller nærområdet?**
 Ja Nei, ikke som jeg kjenner til
- 29 **Foreligger det planer eller bestemmelser som kan medføre endringer av felleskostnader eller fellesgjeld?**
Ikke relevant for denne boligen.
- 30 **Er sameiet eller borettslaget er involvert i konflikter av noe slag?**
Ikke relevant for denne boligen.

Andre opplysninger

- 31 **Har ufaglærte utført arbeid som normalt bør utføres av faglærte? Du trenger ikke gjenta noe du allerede har nevnt.**
 Ja Nei, ikke som jeg kjenner til
- 32 **Har du andre opplysninger om boligen eller eiendommen utover det du har svart?**
 Ja Nei, ikke som jeg kjenner til

Boligselgerpakke

Boligen selges med boligselgerpakke

Boligselgerpakken består av boligselgerforsikring og tilstandsrapport fra Anticimex.

En boligselgerforsikring gir trygghet for selger og kjøper, og kan dekke feil og mangler som enten ikke er opplyst om eller det ikke var kjennskap til da salget ble gjennomført.

Forsikringen er tegnet i Gjensidige Forsikring ASA

Forsikringsnummer 49063443

Egenerklærings skjema

Name

Mahmoud Ibrahim Baroutji

Date

2026-05-19

Identification



Mahmoud Ibrahim Baroutji



This document contains electronic signatures using EU-compliant PAdES - PDF
Advanced Electronic Signatures (Regulation (EU) No 910/2014 (eIDAS))

Egenerklærings skjema

Signed by:

Mahmoud Ibrahim Baroutji

19/05-2026
14:03:17

BankID OIDC
High

Bratlandsvegen 8

Offentlig transport

Brufloeti 8 min 
Linje 101, 146 0.7 km

Skoler

Edland skule (1-10 kl.) 10 min 
69 elever, 9 klasser 0.9 km

Vest-Telemark vidaregåande skule 43 min 
210 elever, 9 klasser 53.6 km

Aldersfordeling barn (0-18 år)

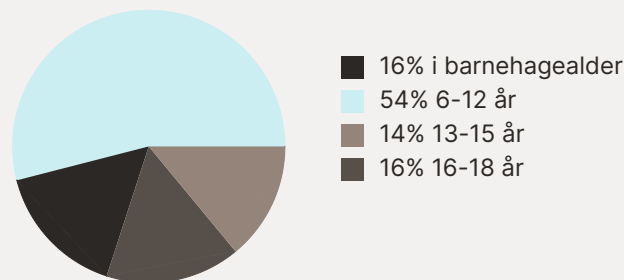

Sivilstand

| | | Norge |
|---------------|-----|-------|
| Gift | 31% | 33% |
| Ikke gift | 57% | 54% |
| Separert | 6% | 9% |
| Enke/Enkemann | 6% | 4% |

Aldersfordeling

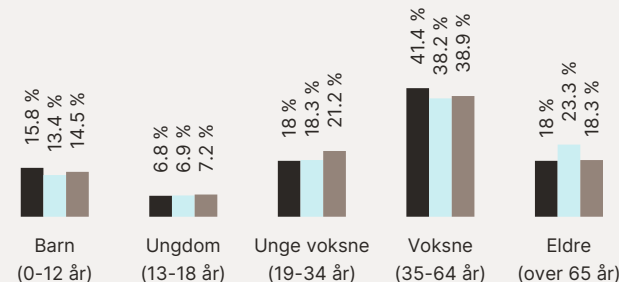



| Område | Personer | Husholdninger |
|--------------------|-----------|---------------|
| Grunnkrets: Edland | 223 | 117 |
| Kommune: Vinje | 3 755 | 2 286 |
| Norge | 5 425 412 | 2 654 586 |

Barnehager

Edland barnehage (1-5 år) 3 min 
35 barn 1.9 km

Dagligvare

Spar Haukeli 3 min 
Post i butikk, PostNord 2 km

Joker Haukeligrend 4 min 
Søndagsåpent 3 km

Sport

Edland idrettsbane 9 min 
Aktivitetshall, ballspill, fotball 0.8 km

