

Kaptein Mejlænders gate 1F

Nabolaget Bakkeland/Bjergsted - vurdert av 103 lokalkjente

Nabolaget spesielt anbefalt for

- Etablerere
- Enslige
- Godt voksne



Opplevd trygghet
Veldig trygt 86/100



Kvalitet på skolene
Veldig bra 78/100



Naboskapet
Høflige 63/100

Offentlig transport

🚗 Esbjerggata Linje 5, 15, X71	4 min 🚶 0.3 km
🚉 Stavanger stasjon Linje F5, L5	6 min 🚶 2.5 km
✈ Stavanger Sola	20 min 🚶

Skoler

BISS Sentrum (1-10 kl.) 231 elever, 11 klasser	6 min 🚶 0.5 km
Kampen skole (1-7 kl.) 443 elever, 24 klasser	10 min 🚶 0.9 km
Byfjord skole (1-7 kl.) 384 elever, 27 klasser	11 min 🚶 0.9 km
Tastaveden skole (8-10 kl.) 317 elever, 23 klasser	12 min 🚶 1 km
Kannik skole (8-10 kl.) 677 elever, 36 klasser	23 min 🚶 1.9 km
Bergeland vgs - Tanke Svilandsgate 250 elever, 19 klasser	6 min 🚶 0.5 km
Stavanger offshore tekniske skole 440 elever	10 min 🚶 0.8 km

Ladepunkt for el-bil

🚗 Smedvigkvartalet	12 min 🚶
🚗 PowerPal - Stavanger Smedvigkv...	12 min 🚶

Aldersfordeling

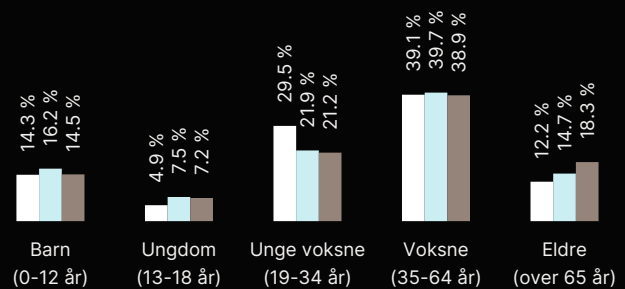

Område	Personer	Husholdninger
Bakkeland/Bjergsted	1 781	952
Stavanger/Sandnes	229 178	103 563
Norge	5 425 412	2 654 586

Barnehager

Byfjordparken barnehage (1-5 år) 100 barn	7 min 🚶 0.6 km
Bjergsted barnehage (1-5 år) 103 barn	9 min 🚶 0.7 km
Hertervigtunet barnehage (1-5 år) 33 barn	12 min 🚶 1 km

Dagligvare

Bunnpris Bragetunet PostNord	4 min 🚶 0.3 km
Coop Extra Randabergveien	5 min 🚶



Innholdet i nabolagsprofilen er hentet fra ulike datakilder, og feil eller mangler kan forekomme. Vurderinger og sitater er innhentet på web og gir uttrykk for hvordan naboeene vurderer nabolaget. FINN.no AS kan ikke holdes ansvarlig for feil/mangler i profilen. Copyright © Finn.no AS 2026

Tilstandsrapport

Rekkehus

Kaptein Mejlænders gate 1 F
4026 STAVANGER
Gnr./Bnr.: 59/710
Stavanger kommune

Rapportdato: 03.06.2026
Befaringsdato: 27.05.2026
Referansenummer: 15082645

Areal

Rekkehus
Bruksareal: 119 m² (BRA-i: 115 m²)

Totalt bruksareal: 119 m² (BRA-i: 115 m²)

Levert av Anticimex AS



Tlf: 41414128



www.anticimex.no



E-post: boliginspeksjoner.sor@anticimex.no

Utførende bygnings sakkyndig:



Alexander Ravndal



468 35 886

Rapportens innhold

Tilstandsrapporten formidler den bygningsssakkyndiges analyse, observasjoner og undersøkelser på en forbrukervennlig måte. Vurderingene er gjort uavhengig av oppdragsgiver og andre involverte parter. Rapporten er utarbeidet i henhold til forskrift til avhendingslova (tryggere bolighandel), gjeldende fra 1. januar 2022, med endringer fastsatt av Kommunal- og distriktsdepartementet 16. desember 2025, som trådte i kraft 17. desember 2025 og 1. januar 2026. For valg av tilstandsgrad gjelder de kriteriene som fremgår av NS 3600:2025 (se nærmere forklaring på siden «Forklaring av tilstandsgrader»).

Norsk Standard 3600:2025 inneholder en rekke bestemmelser og tilleggsbestemmelser som går utover minstekravene i forskrift til avhendingslova (tryggere bolighandel). I utgangspunktet er bestemmelser og tilleggsbestemmelser som går utover minstekravene, ikke en del av denne tilstandsanalysen. Det er likevel valgt å inkludere enkelte tilleggsbestemmelser fra Norsk Standard 3600:2025, med mål om å gi forbrukeren en tilstandsrapport med høyere kvalitet og et bedre informasjonsgrunnlag før boligkjøp. En fullstendig oversikt over hvilke tilleggsbestemmelser fra NS 3600:2025 som medtas (i de tilfeller de er relevant/omfattes av undersøkelsesnivået for den aktuelle boligen), finnes på siden «Utfyllende oversikt over rapportens innhold» bakerst i rapporten. Dersom en bygningsdel ikke er beskrevet og tilstandsvurdert i sjekkpunktene som følger, inngår denne ikke i tilstandsanalysen.

Undersøkelsene som er gjort baseres på det som er synlig, med mindre det er angitt at målinger, boring eller stikkprøver skal utføres. Teppet, lette møbler og inventar flyttes dersom det vurderes som nødvendig for å undersøke bygningsdelen. Tyngre møbler og inventar flyttes ikke når de ikke vurderes å skjule vesentlige installasjoner eller innretninger, og det heller ikke foreligger andre grunner til å mistenke at flytting vil avdekke vesentlige forhold.

Risikoopplysninger

En risikoopplysning er den bygningsssakkyndiges vurdering av et forhold, lagt frem på en tydelig og forbrukervennlig måte. Opplysningen beskriver sannsynlig årsak, forventede konsekvenser og et foreslått tiltak basert på den mest sannsynlige årsaken. Som hovedregel vil vedlikehold være mer kostnadseffektivt og bærekraftig enn reparasjon, og reparasjon mer bærekraftig enn utskifting. Bærekraft er derfor et sentralt prinsipp i valg av foreslått tiltak, i henhold til NS3600:2025. For rom eller bygningsdeler med tilstandsgrad 3 gis et sjablongmessig kostnadsanslag. I enkelte tilfeller kan en risikoopplysning avvike fra strukturen som nevnes i dette avsnittet, dersom dette vurderes som nødvendig for å sikre en forbrukervennlig fremstilling. Definisjonene av begrepene som nevnes over, baseres på NS3600:2025, med følgende utdypende forklaring:

Årsak er begrunnelse for valgt tilstandsgrad og hvilket kriterium som ligger til grunn

Forklaring: Når det registreres et avvik, symptomer på avvik, eller andre risikoforhold, beskrives dette som en del av risikoopplysningen. Denne delen av opplysningen redigjør for årsaken til valgt tilstandsgrad, og hvilket kriterium som ligger til grunn.

Konsekvens er hvilke følger tilstanden har fått eller kan få hvis det ikke gjøres tiltak eller utbedringer

Forklaring: Konsekvens er vurderingen av hvilke følger et avvik, symptomer på avvik, eller andre risikoforhold vurderes å ha medført, eller kan medføre hvis det ikke gjøres tiltak eller utbedringer. Eksempler på slike følger kan være at forholdet utvikler seg og fører til for eksempel at omfanget øker, at det oppstår følgeskader, økte reparasjonskostnader, eller behov for større tiltak eller utbedringer.

Utbedring / foreslått tiltak gjenoppretter eller ivaretar tiltenkt funksjon, eller motvirker en konsekvens

Forklaring: Når det foreslås et tiltak, må det tas høyde for at eksakte årsakssammenhenger eller omfang av forholdet i de fleste tilfeller ikke er kartlagt. En komplett kartlegging krever stort sett destruktive inngrep i konstruksjoner og ytterligere undersøkelser som må gjøres i sammenheng med en eventuell utbedring. Tiltaket som foreslås er gjort i et bærekraftøyemed, og kan derfor eksempelvis ikke sammenlignes med et pristilbud eller en håndverkeranbefaling, som normalt innebærer større utbedringer og utskiftninger for å oppfylle dagens forventning til moderne løsninger og forskriftskrav. En foreslått utbedring kan variere fra å utføre grunnleggende vedlikehold, enkle reparasjoner, til større arbeider, som utskifting av materialer eller komplett rehabilitering.

Sjablongmessig anslag er et forenklet kostnadsestimat på hva det vil koste å utbedre rom eller bygningsdeler som gis TG 3

Forklaring: Når det gis et sjablongmessig prisanslag, vil estimatet være forbundet med stor usikkerhet. Omfanget og eventuelle skjulte følgeskader oppdages som regel først ved nærmere undersøkelser. Anslaget er gitt i et bærekraftøyemed og baseres i hovedsak på lokale utbedringer, ikke nødvendigvis full utskifting. Materialvalg, tilkomstforhold og behov for spesialkompetanse er andre forhold som kan påvirke kostnadsbildet i stor grad. Et sjablongmessig prisanslag gir derfor kun en grov indikasjon og må alltid følges opp med befaring av fagpersoner og detaljert kalkulasjon for å sikre et realistisk kostnadsbilde. Dersom den bygningsssakkyndige vurderer det som umulig å gi et anslag uten at det først gjøres en ytterligere kartlegging av forholdet, vil tilstandsrapporten vise til behovet for dette. Dette gjøres for å redusere risikoen for spekulative estimater som kan vise seg å være misvisende.



Forklaring av tilstandsgrader

Tilstandsgrad (forkortet til TG) fastsettes for hvert rom eller hver bygningsdel og gir uttrykk for en forventet tilstand på en enkel og visuell måte. TG 0 og TG 1 anvendes når strakstiltak ikke vurderes som nødvendig, og kommenteres i utgangspunktet kun dersom det foreligger praktiske opplysninger som vurderes å være nyttige for leseren av rapporten. TG 2 og TG 3 kommenteres med en vurdering av sannsynlig årsak, konsekvens og foreslått tiltak når dette vurderes som mulig. Det gis et sjablonmessig anslag på hva det vil koste å utbedre rom eller bygningsdeler som gis tilstandsgrad 3. Rom eller bygningsdeler som ikke er mulig å undersøke gis TGIU (ikke undersøkt), og kommenteres etter forholdene. Forhold som kan innebære fare for helse, miljø og sikkerhet (HMS) kommenteres, men vurderes ikke med tilstandsgrad. Det samme gjelder også eksempelvis for elektriske anlegg, radon og branntekniske forhold. Mindre avvik uten vesentlig betydning omtales normalt ikke.

Vurderinger tar som hovedregel utgangspunkt i forskriftskrav eller normal byggeskikk som gjaldt på søknadstidspunktet for boligen, med mindre Forskrift til avhendingslova eller NS 3600:2025 angir et annet referansenivå. I tilfeller der en utførelse fraviker fra forhåndsgodkjente løsninger fra bygningsmyndighetene (preaksepterte ytelser), kan vurderingen av om valgt løsning likevel oppfyller relevante krav eller funksjoner baseres på en fremlagt analyse eller en egen analyse utført av den bygningssakkyndige. Egenanalyser inngår som en naturlig del av den bygningssakkyndiges vurdering. Dette innebærer derfor at en utførelse som fraviker fra normal byggeskikk eller preaksepterte ytelser likevel kan bli vurdert som et mindre avvik, der strakstiltak ikke anses nødvendig – med andre ord en TG1 uten videre kommentar. Bagatellmessige forhold uten vesentlig betydning omtales normalt ikke.

Valg av tilstandsgrad bygger på den bygningssakkyndiges samlede vurdering av rommet, bygningsdelen eller funksjonen som er vurdert. Vurderingen tar hensyn til en rekke forhold, som eksempelvis synlige symptomer, omfang, alder (der dette er relevant), om utførelsen fremstår fagmessig, byggeteknisk erfaring, skjønn, lokale forhold, informasjon fra eier, fremlagt dokumentasjon og lignende. Tilstandsgrader fastsettes etter kriteriene i NS 3600:2025, med mindre særskilte forhold tilsier at en annen tilstandsgrad må benyttes. Bransjestandarden angir kriterier basert på en forutbestemt vurdering av risikonivået et gitt avvik typisk medfører. Siden vurdering av dagens tilstand og risiko baseres på en rekke faktorer som kan være unike for den enkelte bolig eller bygningsdel, vil en slik forutbestemt risikovurdering ikke alltid være representativ. Den endelige tilstandsgraden fastsettes derfor etter den bygningssakkyndiges samlede faglige vurdering av det helhetlige tilstands- og risikobildet som fremkommer på befaringsdagen, i hvert enkelt tilfelle.



TG 0 Ingen avvik (funksjonssvikt ikke oppdaget)

Tilstandsgrad 0 gis når bygningsdelen ikke har noen avvik. Bygningsdelen skal være tilnærmet ny, ikke vise tegn på slitasje og det skal være lagt frem dokumentasjon på faglig god utførelse. Det er ingen merknader til delen.



TG 1 Mindre eller moderate avvik (funksjonssvikt ikke oppdaget)

Tilstandsgrad 1 gis når bygningsdelen har mindre avvik. Bygningsdelen skal bare ha normal slitasje, og strakstiltak skal ikke anses som nødvendig. Graden kan også brukes når delen er ny, men der dokumentasjon på faglig god utførelse mangler.



TG 2 Vesentlige avvik (alder, slitasje, skader mv.)

Tilstandsgrad 2 gis når bygningsdelen har vesentlige avvik. Bygningsdelen skal enten ha feil utførelse, en skade eller symptomer på skade, sterk slitasje eller nedsatt funksjon. Graden gis når bygningsdelen trenger vedlikehold eller tiltak i nær fremtid. Graden skal også brukes når delen er gammel og det er grunn til å varsle om faren for skader på grunn av alderen, eller når det er grunn til å overvåke delen spesielt på grunn av fare for større skader eller følgeskader.



TG 3 Store eller alvorlige avvik (strakstiltak nødvendig)

Tilstandsgrad 3 gis når bygningsdelen har store eller alvorlige avvik. Bygningsdelen har kraftige symptomer på forhold som man må regne med trenger utbedring straks eller innen kort tid. Graden skal også brukes ved påvist funksjonssvikt eller sammenbrudd.

Sjablongmessig prisanslag er gitt på generelt grunnlag og må ikke ses på som et pristilbud fra håndverker. Kostnader ved utbedring avhenger av personlige valg av utførelse og produkter. Markedspris på materialer, produkter og håndverkertjenester vil også innvirke på utbedringskostnaden. For bygningsdeler som er gitt TG3 settes et sjablongmessig prisanslag på utbedringskostnad for tilsvarende standard.



TG IU Ikke undersøkt

TG IU skal kun brukes unntaksvis. Hvis det ikke har vært mulig å undersøke bygningsdelen, for eksempel fordi krypekjelleren er uten inspeksjonsmulighet eller taket var tildekket med snø på undersøkelsestidspunktet, skal dette oppgis.



HMS Forhold som åpenbart kan medføre fare for helse, miljø og sikkerhet

Ikonet (i) benyttes til å rapportere om forhold som åpenbart kan medføre fare for helse, miljø og sikkerhet. Slike forhold vurderes ikke ved bruk av tilstandsgrader. Selv om det ikke er angitt tilstandsgrad, er HMS-opplysninger likevel viktige opplysninger som en kjøper må ta spesielt hensyn til.

Befarings- og eiendomsopplysninger

Befaring

Befaringsdato	27.05.2026
Referansenummer	15082645
Meglerforetakets oppdragsnummer	204-26-0072
Hjemmelshaver/selger	Jannicke Rusnes Barnes
Bygningssakkyndig inspektør	Alexander Ravndal
Tilstede på befaringen	Samboer
Utvendige snødekte flater	Nei
Utetemperatur	12 °C
Rapportdato	03.06.2026

Eiendomsopplysninger

Type objekt	Rekkehus
Gate/vei adresse	Kaptein Mejlænders gate 1 F
Postnummer/sted	4026 STAVANGER
Kommune	1103 - Stavanger
Gnr./Bnr.:	59/710
Andelsnr.	2
Borettslag / Sameie	BORETTSLAGET ÅRRESTADSTYKKET XIII
Tomt	Eiet tomt: 0 m ²

Bygninger på eiendommen

Bygningstype	Byggår	Tilbygg	Ombygging
Rekkehus	1954		

Tomtebeskrivelse

Tomt er opparbeidet med blant annet asfalterte veier, terrasse på terreng, plenarealer og andre forskjellige beplantninger.

Byggemåte

Bolig oppført i 1954. Grunnmur og bærende konstruksjoner i hovedsak av betong. Bygget er oppført med underetasje. Yttervegger av trekonstruksjoner. Utvendige fasader er kledd med liggende trekledning. Etasjeskillere av trekonstruksjoner. Saltak i trekonstruksjoner. Yttertak er belagt med teggelstein. Entrédør med sikkerhetslås. Vinduer med karmen av tre. Terrasse/balkongdør med karmen av tre. Boligen ventileres hovedsakelig med naturlig ventilasjon gjennom vinduer og ventiler.

Oppvarming

Oppvarming av boligen skjer i en kombinasjon mellom bruk av panelovner, varmepumpe (elektrisk oppvarming) og vedfyring.

Boligen inneholder

Underetasje: kjellerrom.

- etasje: entré, toalettrom, stue og kjøkken.
- etasje: gang, bad og 3 soverom.

Sammen drag av boligens tilstandsgrad

Element	Status	Kontrollpunkt	Side	Sjablongmessig prisanslag
Våtrom - 2.etg		Vannrør	9	
		Avløp (inkl. sluk)	9	
Kjøkken - 1.etg		Vannrør	9	
		Avløpsrør	9	
Toalettrom - 1.etg		Vannrør	10	
Tekniske anlegg		Vannrør (utover det som nevnes under andre sjekkpunkter)	10	
		Innvendig stoppekran	10	
		Innvendig stakeluke	10	
		Varmtvannsbereder	10	
Andre rom		Overflate gulv	11	
Rom under terreng		Overflate vegg	11	
		Kontroll i lukkede konstruksjoner	11	
Innvendige trapper		Tilstand	12	
Etasjeskiller og gulv på grunn (skjevhetmåling)		1.etg.	12	
		2.etg.	12	
Vinduer og ytterdører		Vinduer og omramming	13	
		Ytterdører og omramming	13	
Terrasse / platting		Tilstand på rekkverk og overflatematerialer	14	
Grunnmur, fundament		Grunnmur og fundament	14	
Drenering		Alder	15	
		Fuktsikring av grunnmur	15	

Areal

Beskrivelse av arealmåling og arealbegreper

I henhold til Forskrift til avhendingslova (tryggere bolighandel) er NS 3940:2023 Areal- og volumberegninger av bygninger er lagt til grunn for arealmålinger og arealbegreper i rapporten.

Arealbegreper

Internt bruksareal (BRA-i):	Bruksareal av boenheten innenfor omsluttende vegger. Bruksenheten kan bestå av flere boenheter.
Eksternt bruksareal (BRA-e):	Bruksareal av alle rom som ligger utenfor boenheten/boenhetene, men som tilhører denne/disse.
Innglasset balkong (BRA-b):	Bruksareal av innglasset balkong tilknyttet boenheten. I begrepet inngår også veranda eller altan.
Totalt bruksareal (BRA):	Summen av BRA-i, BRA-e og BRA-b.
Terrasse- og balkongareal (TBA):	Areal av terrasser og åpne balkonger tilknyttet boenheten. I dette arealet inngår også åpen veranda eller altan mv.

Måleverdige arealer

Et areal er måleverdig når vilkår for fri høyde (høyde på minst 1,90 meter med en lengde og bredde på minst 0,60 x 0,60 meter), tilgjengelighet og permanent gangbart gulv oppfylles. I etasjer med skråtak gjelder egne bestemmelser. Ved nødvendige åpninger i etasjeskiller for trapp, måles kun det arealet som opptas av trappen. I etasjen under måles gulvet uten hensyn til trappen. Sjakter, heiser, skorsteiner, innvendige søyler og lignende er unntak og skal måles selv om de ikke oppfyller disse vilkårene og uansett om de har åpning i gulv, tilgjengelighet eller ikke.

Arealer med lav himlingshøyde

Ikke måleverdig gulvarealer som skyldes skråtak og lav himlingshøyde, opplyses som areal med lav himlingshøyde (ALH). ALH opplyses sammen med bruksareal (BRA) og summeres til gulvareal (GUA). Dersom en bolig har arealer bak knevegger som ikke er måleverdige, er disse ikke medtatt som areal med lav himlingshøyde (ALH).

Fysisk oppmåling og kontrollmåling

Det gjøres oppmerksom på at arealopplysninger i denne rapporten er basert på en fysisk oppmåling, og kan avvike fra arealopplysninger basert på byggemeldte tegninger. Dersom det ikke er fremlagt byggemeldte tegninger for boligen, vil den bygnings sakkyndige i de fleste tilfeller ikke kunne måle opp skjulte sjakter o.l. Sjakter som betjener flere bruksenheter eller andre formål, for eksempel avfallssjakter, medtas ikke i boligens bruksareal. Det gjøres spesielt oppmerksom på at kontrollmåling av arealer krever kunnskap om bestemmelsene i NS 3940:2023. Dette betyr at kontrollmåling i de fleste tilfeller kun kan utføres av personer med spesialkompetanse. For eksempel vil boenhetens totale bruksareal (BRA) alltid være større enn summen av arealene fra hvert enkelt rom. Dette er på grunn av at boenhetens totale bruksareal inneholder også arealer for innvendige vegger.

Lovlighet

Rommenes bruk kan være i strid med byggt teknisk forskrift og mangle godkjenning i kommunen for den aktuelle bruken, men likevel være måleverdig. Eventuelle ulovligheter er derfor uten betydning for klassifisering og oppmåling av måleverdige arealer. Vurderingene av arealene er basert på observasjoner gjort på befaringstidspunktet. Dersom den bygnings sakkyndige avdekker åpenbare ulovligheter, for eksempel ulovlig bruksendring, opplyses dette under rapportens avsnitt om vurdering av lovlighetsforhold. Det er de siste byggemeldte tegningene, og at disse er godkjente av bygningsmyndighetene som er sikre holdepunkter for om det formelle og juridiske er i orden. Det gjøres spesielt oppmerksom på at den bygnings sakkyndige ikke er ansvarlig for å innhente godkjente tegninger. Dersom godkjente tegninger ikke fremlegges, hefter det derfor en usikkerhet med lovligheten som en kjøper må ta spesielt hensyn til. Konsekvensene kan i enkelte tilfeller være betydelige.

Skjønnsvurderinger

I de tilfeller vurderingen til den bygnings sakkyndige er basert på en klar skjønnsvurdering, opplyses dette. Når oppmåling krever at den bygnings sakkyndige fastslår tykkelsen på vegger eller andre fysiske skiller, som ikke lar seg måle på en praktisk måte, beregnes dette etter beste evne. I de tilfeller en bolig ikke innehar alle hovedfunksjoner (stue, kjøkken, sove, bad og toalett) vil hovedbygningen likevel vurderes som en boenhet. Arealet av innglassede terrasser, plattinger og lignende, klassifiseres som innglasset balkong (BRA-b) selv om begrepet balkong er definert som en bygningsdel uten understøttelse til bakken



Arealberegninger

		Bruksareal (BRA)			
Rekkehus	Internt bruksareal (BRA - i)	Eksternt bruksareal (BRA - e)	Innglasset balkong (BRA - b)	SUM Etasje	Terrasse- og balkongareal (TBA)
U.etg.	14	4		18	
	Kjellerrom	Bod			
1.etg.	63			63	29
	Entré, toalettrom, stue og kjøkken.				Terrasse
2.etg.	38			38	16
	Gang, bad og 3 soverom.				Balkong
SUM	115	4		119	45
		Total bruksareal: 119 m²			

Kommentar til arealmålingen

Arealet i loftsrommet måles til ca 12 m² (ALH), men grunnet lav takhøyde er ingen deler av arealet måleverdig som bruksareal.

Kjellerrommet har et totalt gulvareal (GUA) på 15 m², men grunnet lav takhøyde er kun 14 m² av arealet måleverdig som bruksareal. De delene av arealene som har lav himlingshøyde (ALH) utgjør 1 m².

Kontroll av fremlagt dokumentasjon

I forkant av befaringstidspunktet bes eier å gjøre klar og fremlegge dokumentasjon som er relevant for tilstandsvurderingene av boligen, dersom slik dokumentasjon finnes. Dokumentasjon etterspørres i henhold til krav som gis i Forskrift til Avhendingslova, men kun deler av bestemmelsene som gis i NS 3600:2025. Som et eksempel på slik fravikelse, vil manglende dokumentasjon på våtrom ikke vurderes med tilstandsgrad, siden standardens tilleggsbestemmelse «A.2.1.9.1 Dokumentasjon av vanntett sjikt» ikke inngår i denne rapporten. En fullstendig oversikt over hvilke tilleggsbestemmelser fra NS 3600:2025 som medtas (i de tilfeller de er relevant/omfattes av undersøkelsesnivået for den aktuelle boligen), finnes på siden «Utfyllende oversikt over rapportens innhold» bakerst i rapporten.



Det er i utgangspunktet kun dokumentasjon som fremlegges på befaringstidspunktet som blir kontrollert, og den bygningssakkyndige har ikke ansvar for innhenting av dokumentasjon som ikke blir fremlagt på befaringdagen. Manglende, ufullstendig eller foreldet dokumentasjon kan påvirke rapportens presisjon og omfang. Den bygningssakkyndige har ikke ansvar for å kontrollere om innholdet i dokumentasjonen er korrekt. Fremlagt dokumentasjon brukes som støtte der den vurderes å tilføre nyttig informasjon. Enkelte vurderinger avhenger i stor grad på om forholdet kan dokumenteres eller ikke. Dette gjelder spesielt for vurdering av eventuelle lovlighetsmangler, elektriske anlegg, radon og branntekniske forhold. I slike tilfeller, og andre tilfeller hvor dokumentasjon er en del av vurderingen, opplyses dette normalt under de gjeldende sjekkpunktene i rapporten, ikke i tabellen nedenfor. I tabellen nedenfor angis det i utgangspunktet kun hvorvidt dokumentasjon er fremlagt eller ikke fremlagt, eventuelt en henvisning til de deler av rapporten hvor vurderingen er foretatt.

Type dokumentasjon	Kommentar
Egenerklæringsskjema	Fremlagt egenerklæringsskjema signert og datert 27/05/2026.
Byggetegninger for boligen (plan, snitt og fasade)	Fremlagt plan, snitt- og fasetegning fra byggeår og 2001.
Ferdigattest eller midlertidig brukstillatelse	Fremlagt ferdigattest.
Situasjonsplan	Ikke fremlagt på befaringdagen.
Energiattest	Ikke fremlagt på befaringdagen.
Eventuelle service- og tilsynsrapporter	Ikke fremlagt på befaringdagen.
Dokumentasjon på/om arbeider utført de siste fem år er utført av håndverkere	Fremlagt dokumentasjon på rehabilitering av avløpsrør og installasjon av ildsted.
Dokumentasjon av våtrom (arbeider, utførelse, funksjonstesting og lignende)	Ikke fremlagt på befaringdagen.
FDV-dokumentasjon (forvaltning, drift og vedlikehold)	Ikke fremlagt på befaringdagen.
Samsvarserklæring(er) på elektriske anlegg/arbeider (utført etter år 1999) og eventuelle tilsynsrapporter knyttet til elektriske anlegg	For vurdering av eventuelle manglende samsvarserklæringer vises det til rapportens avsnitt «Forenklet vurdering av elektrisk anlegg». Dersom det fremkommer opplysninger om at hele eller deler av el-anlegget mangler samsvarserklæring, eller det avdekkes åpenbare tegn på dette, redegjøres det for dette og de konsekvensene dette medfører i nevnte avsnitt.

Rapport

Våtrom - 2.etg

Baderom oppgradert i 2018 (ifølge forrige EES). Flislagt gulv med gulvvarme. Flislagte vegger. Malte flater i himling. Vegghengt servantinnredning. Speilskap med sidelys. Dusjinisje med glassvegg. Vegghengt toalett. Vannrør av kobber. Synlige avløpsrør av plast. Mekanisk avtrekksvifte i vegg. Luftespalte for overstrømning over dør.

-  TG 1 Følgende sjekkpunkter er vurdert, uten at det er oppdaget vesentlige, store eller alvorlige avvik:
- Overflater himling - Overflater vegger - Overflater gulv - Fallforhold rundt sluk - Lekkagesikkerhet - Vanntett sjikt / membran i gulv og vegger - Tettesjiktets tilslutning til sluk - Slukets tilkomstmulighet for rengjøring - Plassering av sluk og avrenningsmuligheter - Ventilasjon - Sanitærutstyr og innredning - Utført kontroll i tilliggende konstruksjon
-  TG 1 Utført kontroll i tilliggende konstruksjon
- Det er foretatt hulltaking og utført fuktmåling med egnet instrument i veggkonstruksjon fra tilstøtende rom. Målingen gir kun et øyeblikksbilde og kan endre seg f.eks. med årstider, fukt- og temperaturforhold. Fukttinnholdet i tilgjengelig treverk ble målt med piggelektroder. Det ble ikke registrert forhøyet fuktnivå.
-  TG 2 Vannrør
- Tydelige rørslog (trykkslag) i vannrør registreres. Årsaken kan skyldes ulike forhold som ikke lar seg fastslå ved visuell inspeksjon. Konsekvensen er at på sikt kan gjentatte trykkstøt av en viss intensitet gi nedsatt levetid for rør og rørdeler. Foreslått tiltak er videre undersøkelser for å kartlegge hvilke tiltak som vil være tilstrekkelige.
- Se også punkt "Vannrør" under avsnitt om tekniske anlegg.
- Avløp (inkl. sluk)
- Se punkt "Avløpsrør" under avsnitt om tekniske anlegg.



Utført kontroll i tilliggende konstruksjon - Fuktmåling bad.

Kjøkken - 1.etg

Innredning fra 2015/2016. Glatte fronter. Benkeplate med laminert overflate. Kjøkkenvask med armatur. Stikkontakt over kjøkkenbenk. Vegghengt ventilator. Vannrør av kobber. Synlige avløpsrør av plast. Gulvflater belagt med parkett. Malte veggflater. Malte flater i himling. Fliser mellom kjøkkenbenk og overskap.

-  TG 1 Følgende sjekkpunkter er vurdert, uten at det er oppdaget vesentlige, store eller alvorlige avvik:
- Overflate himling - Overflate vegg - Overflate gulv - Ventilator - Ventilasjon - Innredning
-  TG 2 Vannrør
- Tydelige rørslog (trykkslag) i vannrør registreres. Årsaken kan skyldes ulike forhold som ikke lar seg fastslå ved visuell inspeksjon. Konsekvensen er at på sikt kan gjentatte trykkstøt av en viss intensitet gi nedsatt levetid for rør og rørdeler. Foreslått tiltak er videre undersøkelser for å kartlegge hvilke tiltak som vil være tilstrekkelige.
- Se også punkt "Vannrør" under avsnitt om tekniske anlegg.
- Avløpsrør
- Se punkt "Avløpsrør" under avsnitt om tekniske anlegg.



Toalettrom - 1.etg

Gulvflate belagt med fliser. Malte veggflater. Malte flater i himling. Vegghengt servant med armatur. Gulvstående toalett. Vannrør av kobber. Synlige avløpsrør av plast. Ventil på vegg.

-  TG 1 Følgende sjekkpunkter er vurdert, uten at det er oppdaget vesentlige, store eller alvorlige avvik:
- Overflate himling - Overflate vegg - Overflate gulv - Avløpsrør - Ventilasjon - Sanitærutstyr og innredning
-  TG 1 Overflate gulv Det er registrert hullyd i enkelte gulvfliser, uten tegn til riss og sprekker i flisfuger. Forholdet vurderes ikke som et vesentlig avvik.
-  TG 2 Vannrør Tydelige rørslag (trykkslag) i vannrør registreres. Årsaken kan skyldes ulike forhold som ikke lar seg fastslå ved visuell inspeksjon. Konsekvensen er at på sikt kan gjentatte trykkstøt av en viss intensitet gi nedsatt levetid for rør og rørdeler. Foreslått tiltak er videre undersøkelser for å kartlegge hvilke tiltak som vil være tilstrekkelige.
- Se også punkt "Vannrør" under avsnitt om tekniske anlegg.

Tekniske anlegg

Vannrør av kobber. Felles hovedstoppekran er plassert i felles vaskerom i U. etg. Synlige avløpsrør i plast og metall. Varmtvannsbereder på 187L (fra 2016) plassert i kjellerrom. Varmepumpe i kjøkken/stue fra 2014.

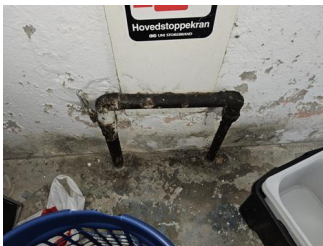

-  TG 1 Følgende sjekkpunkter er vurdert, uten at det er oppdaget vesentlige, store eller alvorlige avvik:
- Avløprør (utover det som nevnes under andre sjekkpunkter)
-  TG 2 Vannrør (utover det som nevnes under andre sjekkpunkter) Boligens vannrør av kobber (og tilhørende komponenter) har en ukjent alder som tilsier at fremtidig funksjon er usikker. Konsekvensen er at bygningsdelen erfaringsmessig har risiko for nedsatt funksjon, funksjonssvikt eller andre aldersrelaterte problemer. Bygningsdelen er skjult, så den faktiske tilstanden er ukjent. Foreslått tiltak er videre overvåking, slik at lokale reparasjoner eller utskiftninger kan iverksettes når dette viser seg å være nødvendig.
- Innvendig stoppekran Det er ikke etablert stoppekran for boenheten kun felles. Konsekvens kan være at det ikke er tilstrekkelig mulighet til å kunne stenge av vannet uten at alle boenhetene blir berørt. Foreslått tiltak er å etablere egen stoppekran inne i boligen.
- Innvendig stakeluke Innvendig stakeluke er ikke påvist, og det er derfor ukjent om dette er etablert. Konsekvens er at det kan være vanskelig å utføre nødvendig vedlikehold eller rensing ved eventuell tilstopping. Stakeluke anses generelt sett som et forskriftskrav, med enkelte unntak. Tilstandsgrad settes i henhold til NS 3600. Foreslått tiltak er ettermontering eller lignende.
- Varmtvannsbereder Varmtvannsberederen står i et rom uten tilstrekkelig lekkasjesikring. Normalt skal lekkasjevann ledes til sluk, eller ha alternativ sikring mot fuktskader som for eksempel automatisk vannstopper med fuktsensor. Konsekvensen er at en eventuell lekkasje fra berederen eller tilknyttede rør kan føre til skader i rommet. Foreslått tiltak er lokal utbedring.



Innvendig stoppekran - Felles hovedstoppekrant.



Andre rom

Gulvflater belagt med parkett. Malte veggflater. Malte flater i himling. Profilerte innerdører. Naturlig ventilasjon via ventiler.

-  TG 1 Følgende sjekkpunkter er vurdert, uten at det er oppdaget vesentlige, store eller alvorlige avvik:
Overflate himling - Overflate vegg - Innerdører - Ventilasjon
-  TG 2 Overflate gulv Det er registreres stedvis knirk i gulvet. Eksakt årsak er ukjent, men dette kan tyde på underliggende forhold som ikke lar seg fastslå ved visuell inspeksjon alene. Konsekvens/foreslått tiltak er videre overvåking, slik at utbedringer eller utskiftning kan iverksettes dersom dette blir nødvendig.

Rom under terreng

Underetasjen er innredet og har utlektede vegger. Gulvflater belagt med parkett. Malte veggflater. Malte flater i himling.

-  TG 1 Følgende sjekkpunkter er vurdert, uten at det er oppdaget vesentlige, store eller alvorlige avvik:
Overflate himling - Overflate gulv - Innerdører
-  TG 2 Overflate vegg Det er påvist avleiring av salt- og kalkutslag på grunnmur/gulv mot grunn. Konsekvens er at forholdet skyldes fuktvandringer i konstruksjonen og indikerer mulige svakheter i dreneringen. Forholdet bør vurderes i sammenheng med avsnittet om «Drenering». Foreslått tiltak er videre undersøkelser for å kartlegge dagens tilstand og avdekke om det er behov for større inngrep og utskiftninger, eller om lokale utbedringer og lignende tiltak er tilstrekkelig.
- Kontroll i lukkede konstruksjoner Det er foretatt hulltaking og utført fuktmåling i utlektet veggkonstruksjon. Målingen gir kun et øyeblikksbilde og kan eksempelvis endre seg med årstider, fukt- og temperaturforhold. Fuktinnholdet i tilgjengelig treverk ble målt med piggelektroder til over 28 vektprosent. Dette måleresultatet tilsier at det ble registrert kritisk høyt fuktnivå i konstruksjonen, som vurderes til å være en pågående fuktskade. Synlige tegn på fuktighet observeres inne i konstruksjonen. Lukt som kan indikere pågående fuktskade registreres inne i konstruksjonen. Det er observert dampspærre i veggkonstruksjonen, en løsning som erfaringsmessig gir økt risiko for fuktproblemer siden dette sperresjiktet reduserer konstruksjonens evne til uttørring. Fuktproblemer oppstår gjerne som følge av en kombinasjon av flere underliggende årsaker, eksempelvis kondensproblematikk, kapilær oppsug og/eller dreneringssvikt. Denne opplysningen må derfor også ses i sammenheng med opplysninger som gis under punkt «Drenering». Det er ikke kjent om fuktnivået har ført til skjulte fuktskader i konstruksjonen. Konsekvens/foreslått tiltak er at det bør gjennomføres ytterligere undersøkelser for å kartlegge eksakt tilstand, omfang, årsakssammenhenger og hvilke tiltak som er nødvendige.



Kontroll i lukkede konstruksjoner - Fuktmåling utlektet kjellevegg.





Overflate vegg - Saltutslag bod.



Kontroll i lukkede konstruksjoner - Fuktmerker utlektet kjellevegg.



Loft - innredet

Loftet er innredet med knevegger mot kaldt loft.

-  TG 1 Følgende sjekkpunkter er vurdert, uten at det er oppdaget vesentlige, store eller alvorlige avvik:
Overflate himling - Overflate vegg - Overflate gulv - Statikk og bærekonstruksjon
-  TGIU Konstruksjonsoppbygging Etasjens skråtak er i praksis en lukket konstruksjon. Utførelsen kunne ikke kontrolleres under befaringen.



Ildsteder og skorsteiner inne i boligen

Skorstein fra byggeår.
Peisovn i stue.

-  TG 1 Følgende sjekkpunkter er vurdert, uten at det er oppdaget vesentlige, store eller alvorlige avvik:
- Skorsteiner inne i boligen - Ildsteder
-  TG 1 Skorsteiner inne i boligen Til informasjon er vurderingen av pipen er begrenset til en visuell kontroll av synlige flater, og omfatter ikke funksjonstesting, aldersvurderinger eller inspeksjon av pipens innside (innvendig pipeløp).

Innvendige trapper

Innvendige trapper med konstruksjoner av tre.

-  TG 2 Tilstand Det er registreres stedvis knirk i trappene. Knirk oppstår som regel som følge av bevegelser og friksjon mellom trappens konstruksjoner grunnet årsaker som ikke kan fastslås ved visuell inspeksjon alene. Forholdet vurderes i hovedsak til å være av auditiv (lydmessig) betydning, uten nevneverdige konsekvenser utover dette.
-  HMS Rekkverk og håndløper Rekkverkshøyder, lysåpninger, håndløper og andre sikkerhetsmessige forhold er kontrollert opp mot dagens gjeldende byggtekniske forskrift, selv om denne ikke har tilbakevirkende kraft. Det registreres følgende:
Trappene har ikke håndløper på begge sider.
Trappen ned til U.etg har stedvis fri ganghøyde lavere enn 2,0 m.
Basert på ovennevnte forhold oppfyller ikke trappen dagens krav til sikkerhet. Om trappen oppfylte kravene som var gjeldende på oppføringstidspunktet eller ikke, er ikke tatt stilling til.
- Trappen opp til loftet er ikke vurdert etter dagens krav til trapp, da den leder til hems/kaldt loft. For slike bruksområder aksepteres avvikende utforming uten krav om fullverdig trapp.

Etasjeskiller og gulv på grunn (skjevhetmåling)

Støpt gulv mot grunn i U. etg og etasjeskillere av trebjelkelag i 1-og 2. etg. Målingene er utført som stikkprøver og gir ingen garanti for at det ikke finnes skjevheter som ikke er oppdaget. Høydeforskjeller er målt med laser på fem tilfeldige punkter i rom som måles. Det presiseres også at målingen ble gjort mens boligen var møblert, noe som medfører visse begrensninger. Målingene er foretatt i en eldre bygning, hvor skjevheter er langt mer påregnelige enn i nyere bygg.

-  TG 2 1.etg. I stue/kjøkken er det på tilfeldige punkter målt lokale høydeforskjeller opptil 20 mm. Stikkprøvene som er utført har avdekket stedvise vesentlige skjevheter. Eksakt årsak er ikke kjent, men det anses som lite sannsynlig at forholdet skyldes strukturelle skader. Konsekvens vurderes blant annet å være fare for knirk eller lignende problemer med gulvmaterialet, eller behov for kompenserende tiltak ved møblering av rommene. Ved legging av nytt gulv bør det påregnes behov for avretting og andre tiltak som viser seg å være nødvendig når årsaken avklares.
- 2.etg. På det ene soverommet er det på tilfeldige punkter målt lokale høydeforskjeller opptil 30 mm. Stikkprøvene som er utført har avdekket vesentlige/merkable skjevheter. Eksakt årsak er ikke kjent, men det anses som lite sannsynlig at forholdet skyldes strukturelle skader. Konsekvens vurderes blant annet å være fare for knirk eller lignende problemer med gulvmaterialet, eller behov for kompenserende tiltak ved møblering av rommene. Ved legging av nytt gulv bør det påregnes behov for avretting og andre tiltak som viser seg å være nødvendig når årsaken avklares.
-  TGIU U.etg. Etasjen er ikke målt/kontrollert.

Yttervegger inkl. fasader

Boligen har yttervegger i trekonstruksjoner. Ytterkledning av liggende trekledning.

-  TG 1 Følgende sjekkpunkter er vurdert, uten at det er oppdaget vesentlige, store eller alvorlige avvik:
- Overflatebehandling - Ytterkledning (fasademateriale, vannbord, utvendig listverk, o.l.) - Synlige skjevheter eller deformasjoner - Lufting av ytterkledning - Gnagersikring



Vinduer og ytterdører

Boligen har entrédør med sikkerhetslås.
Balkong/terrassedør med karm/ramme av tre (fra 2008).
Balkongdør med karm/ramme av tre (fra 2020).
Vinduer med karm/ramme av tre (fra 2009).

 TG 2	Vinduer og omramming	Enkelte vinduer viser begynnende tegn til slitasje på overflatebehandling. Konsekvens er svekket beskyttelse av materialene. Det er derimot ikke registrert synlige skader av vesentlig betydning. Foreslått tiltak er at det iverksettes forebyggende vedlikehold.
	Ytterdører og omramming	Ytterdøren og terrassedøren viser symptomer på slitasje, og det registreres tegn på svelling (oppfuktning) i dørbladet. Det er ikke registrert tegn på større skader, men konsekvens er usikker fremtidig funksjon, og forholdet peker på behov for tiltak. Foreslått tiltak er lokal reparasjon, eller utskiftning.



Yttertak

Yttertak av saltakskonstruksjon. Utvendig belagt med teggelstein fra 2021. Pipe helkledd i metall. Fotbeslag i bly. Renner og nedløp i metall.

 TG 1	Følgende sjekkpunkter er vurdert, uten at det er oppdaget vesentlige, store eller alvorlige avvik: Inspeksjonsmulighet - Tekking (med tilhørende beslag) - Undertak (inkluderer sløyfer, leker og innfestninger) - Vannbord, vindskier, gesimskasser og lignende - Takrenner og utvendige nedløp - Snøfangere - Takgjennomføringer (takhatter o.l.) - Skorsteiner (over tak)	
 TG 1	Inspeksjonsmulighet	Deler av taket ble inspisert fra balkongen (kun de deler av taket hvor fysisk inspeksjon ble vurdert som forsvarlig med tanke på sikkerhet).

Balkonger

Utgang fra soverom til balkong på 16 m². Rekkverkshøyde er målt til 0,99 meter. Balkong i trekonstruksjoner med rekkverk av tre. Gulvoverflater er belagt med terrassebord.

 TG 1	Følgende sjekkpunkter er vurdert, uten at det er oppdaget vesentlige, store eller alvorlige avvik: Tilstand på rekkverk og overflatematerialer - Konstruksjon og fundamenter - Membraner og vanntett sjikt	
 HMS	Rekkverkshøyde og lysåpninger	Rekkverkshøyder, lysåpninger og andre sikkerhetsmessige forhold er kontrollert opp mot dagens gjeldende byggtekniske forskrift, selv om denne ikke har tilbakevirkende kraft. Rekkverkshøyden er under 1,0 meter men med bruk av faglig skjønnsvurdering vurderes forholdet til å være innenfor toleranse.

Terrasse / platting

Utgang fra stue til markterrasse på 29 m². Terrasse i trekonstruksjoner med rekkverk av tre. Gulvoverflater belagt med terrassebord.



TG 2

Tilstand på rekkverk og overflatematerialer

Overflatematerialer på terrassen (og rekkverk) viser tegn til slitasje, elde og begynnende fuktskader. Konsekvens er svekket beskyttelse av materialene, og pågående nedbrytning. Foreslått tiltak er at det iverksettes forebyggende vedlikehold og lokale reparasjoner, eller utskiftning hvis videre undersøkelser viser at dette er nødvendig.



TGIU

Konstruksjon og fundamenter

Fundamentene var ikke tilgjengelige for undersøkelser grunnet tilkomst, noe som gjorde at utførelsen/tilstanden ikke lot seg kontrollere.



Tilstand på rekkverk og overflatematerialer - Råteskader terrassebord.

Grunnmur, fundament

Boligen har grunnmur i betong. Det er ikke kjent hvilken byggegrunn boligen står på.



TG 2

Grunnmur og fundament



Det registreres enkelte moderate tegn til riss i overflaten til grunnmuren. Eksakt årsak er ukjent. Konsekvens er at forholdet kan indikere overflatespenninger eller bevegelser i konstruksjoner og/eller i grunnen. Foreslått tiltak er videre overvåking, slik at forebyggende vedlikehold og/eller lokal reparasjon kan iverksettes dersom utviklingen fortsetter.



Grunnmur og fundament - Riss/sprekker grunnmur.

Drenering

Dreneringen er fra byggeår. Tilnærmet flat tomt.

 TG 1	Følgende sjekkpunkter er vurdert, uten at det er oppdaget vesentlige, store eller alvorlige avvik: Bortledning av takvann	
 TG 2	Alder	Boligen viser tegn til fuktgjennomslag og fuktproblemer fra innsiden, som tyder på funksjonssvikt i dreneringen. Alderen på dreneringen underbygger denne konklusjonen. Forholdet må ses i sammenheng med rapportens øvrige risikoopplysninger som omtaler bygningsdeler som er i direkte eller nær kontakt med bakken. Konsekvensen er at funksjonstiden til dreneringen vurderes å være passert.
	Fuktsikring av grunnmur	Det kan ikke verifiseres at grunnmuren har utvendig fuktsperre. Konsekvensen er at konstruksjoner uten utvendig fuktsperre som er i kontakt med bakken, har økt risiko for fuktvandring/oppfukting som igjen kan føre til fuktskader. Foreslått tiltak er videre overvåking av dagens tilstand slik at nødvendige utbedringer eller utskiftning kan iverksettes ved behov.
 TGIU	Terrengfall fra grunnmur	Deler av terrengfallet kan ikke undersøkes på tilstrekkelig måte, grunnet plassering av terrasse. Konsekvens er at fallforholdene inn mot grunnmur ikke er kartlagt.

Forenklet vurdering av elektrisk anlegg

Avklaring om det har vært gjennomført tilsyn

Det er forsøkt å finne ut når det lokale el-tilsynet sist gjennomførte tilsyn, og hva som var resultatet av tilsynet. Hvis det foreligger tilsynsrapport fra det lokale el-tilsyn som er mindre enn fem år gammel, og uten at det er gjort endringer på anlegget siden rapporten ble utarbeidet, vurderes det elektriske anlegget i hovedsak på bakgrunn av denne tilsynsrapporten:

Foreligger det el-tilsynsrapport (som er nyere enn fem år):

Ja

Forenklet vurdering av det elektriske anlegget

I tillegg til vurderingen over, er det gjennomført en forenklet vurdering av det elektriske anlegget. Denne vurderingen omfatter ikke funksjonstesting, målinger, demontering (for eksempel av downlights og deksler) eller lignende utvidede kontroller. Det presiseres at den bygningssakkyndige ikke er en kvalifisert elektrofaglig person. Vurderingen er i hovedsak begrenset til undersøkelsene som beskrives i Forskrift til avhendingslova (tryggere bolighandel) § 2-18, og består av en rekke spørsmål til eier, vurdering om arbeid utført etter 1999 er dokumentert med samsvarserklæring og visuelle observasjoner gjort av den bygningssakkyndige.

Spørsmål stilt til eier

Er eier tilgjengelig for å besvare spørsmål om det elektriske anlegget:

Ja, eier er tilgjengelig og har svart på spørsmål om el-anlegget.

Når ble det elektriske anlegget installert, eller siste gang totalt rehabilitert:

El-anlegget er fra boligens byggeår/oppføringstidspunkt.

Forekommer det at sikringer løses ut:

Nei.

Har det vært brann, branntilløp eller varmgang i anlegget:

Nei.

Finnes det kursfortegnelse, og er antallet sikringer i samsvar med denne:

Ja.

Kjenner du til om ufaglærte har utført arbeider på det elektriske anlegget?

Nei.

Er du kjent med at det er utført arbeider på det elektriske anlegget (etter 1999) hvor samsvarserklæring mangler, eller oppdaget åpenbare tegn på dette?

Det mangler samsvarserklæring for deler av det elektriske anlegget. En samsvarserklæring skal blant annet dokumentere hvem som har utført arbeidet, hva som er gjort, og bekrefte at arbeidet er utført i henhold til gjeldende sikkerhetskrav. Konsekvens er at det derfor hefter en usikkerhet rundt disse forholdene. Forholdet må kartlegges videre av fagkyndige.

Er du kjent med feil eller mangler med hvitevarer som følger boligen:

Nei.

Er du kjent med feil eller mangler ved elektriske varmekilder, som panelovner, elektrisk gulvvarme og lignende?

Nei.

Kjenner du til andre forhold/feil med det elektriske anlegget?

Nei.

Observasjoner gjort av den bygningssakkyndige

Hvor er sikringsskap plassert, er sikringsskapet tilgjengelig, og hvilken type sikringer har boligen:

Sikringsskap plassert i fellesrom i U.etg.
Anlegget er sikret med automatsikringer.

Er det synlige tegn på om plugg (stikkontakt) til varmtvannsbereder er brunsvidd:

Nei.

Er det synlig tegn på andre termiske skader:

Nei.

Er det observert elektriske kabler som ikke er tilstrekkelig festet:

Nei.

Er det synlig tegn på utette kabelinnføringer i inntak og/eller sikringsskap:

Nei.

Er det observert åpenbare ufagmessigheter på synlige deler av anlegget:

Nei.

Er det observert andre nevneverdige forhold ved boligens elektriske anlegg:

Nei.

Avklaring av behov for videre kontroll

Basert på opplysninger fra eier, vurdering av dokumentasjon og den bygningssakkyndiges observasjoner er det gjort en samlet vurdering om det er behov for kontroll av det elektriske anlegget av en kvalifisert elektrofaglig person. Kun fagpersoner med nødvendige kvalifikasjoner kan utføre vurderinger av elektriske anlegg og utstyr. Dersom det gis en oppfordring om å gjennomføre slike tilleggsundersøkelser i avsnittet under, er dette en viktig opplysning som en kjøper må ta spesielt hensyn til.

Er det behov for en utvidet kontroll av det elektriske anlegget:

Det er gjennomført en forenklet vurdering av det elektriske anlegget, uten at det er registrert åpenbare avvik.



Forenklet vurdering av lovlighets- og branntekniske forhold

Forenklet vurdering av lovlighetsforhold

I de tilfeller det fremlegges byggetegninger som er godkjente hos bygningsmyndighetene, foretas det en forenklet vurdering av lovlighetsforhold knyttet til dagens bruk av boligens arealer. Det er de siste byggemeldte tegningene, og at disse er godkjente av bygningsmyndighetene, som er sikre holdepunkter for om det formelle og juridiske er i orden. Den bygningsfaglige har ikke ansvar for å innhente tegninger, ferdigattest eller lignende dokumenter. Dersom sist godkjente tegninger ikke fremlegges, er samsvaret mellom faktisk bruk og byggetillatelsen ikke undersøkt. I slike tilfeller hefter det en usikkerhet med lovligheten som en kjøper må ta spesielt hensyn til. Rom som var godkjent for varig opphold da boligen ble bygget, oppfyller ikke nødvendigvis forskriftskrav på befaringstidspunktet, uten at dette er kommentert eller undersøkt videre. Hvis det avdekkes at boligen har åpenbare ulovligheter, for eksempel åpenbare ulovlige bruksendringer, opplyses dette – uavhengig om byggetegninger fremlegges eller ikke.

Er det samsvar mellom faktisk bruk og romklassifiseringen som fremkommer på byggetegninger:

Ja. Det er samsvar mellom faktisk bruk (på befaringsdagen) og byggetillatelsen.

Er det avdekket bodere, oppbevaringsrom, tekniske rom, disponible rom, og lignende tilleggsarealer som i dag brukes som et rom for varig opphold:

Nei.

Er boligens utleiedel (egen boenhet) byggemeldt og godkjent:

Ikke relevant.

Kjenner eier til om det har vært utført søknadspliktige inngrep i bærende konstruksjoner som ikke er dokumentert:

Nei.

Er det registrert andre tegn på åpenbare forhold som kan påvirke lovlighet:

Nei.

Avklaring av behov for videre kontroll av lovlighetsforhold

Basert på de forenklede undersøkelsene beskrevet ovenfor er det gjort en samlet vurdering av konsekvensene ved at behovet for en utvidet kontroll av boligens lovlighetsforhold vurderes.

Er det behov for utvidet kontroll av boligens lovlighetsforhold?

Nei.

Branntekniske forhold

Det er foretatt en forenklet vurdering av boligens branntekniske forhold opp mot dagens byggtekniske forskrift (på befaringstidspunktet). Det legges vekt på at den bygningsfaglige ikke er branntekniske. Vurderingen omfatter derfor ikke detaljerte kartlegginger av branntekniske konstruksjoner eller funksjonstesting av detektor og annet branntekniske utstyr, og baseres kun på visuelle vurderinger av åpenbare forhold, eiers informasjon og dokumentasjon som fremlegges.

Er det fremlagt et brannkonsept eller annen dokumentasjon av branntekniske forhold:

Nei.

Har boligen godkjent slukkeutstyr:

Ja.

Har boligen tilstrekkelig røykvarsling/deteksjon:

Ja.

Er det avdekket åpenbare feil eller mangler med branntekniske konstruksjoner, eller tegn på at boligen ikke er delt opp i brannceller etter gjeldende byggtekniske forskrift (på befaringstidspunktet):

Ja. Det er observert forhold som tyder på åpenbare feil eller mangler ved en av boligens branntekniske konstruksjoner. Skilleveggen og døren mot fellesgangen i underetasjen kan ikke ses å være utført korrekt. Forholdet vurderes å svekke konstruksjonens brannmotstand og branntekniske egenskaper. Det gjøres oppmerksom på at arbeider på branntekniske konstruksjoner er søknadspliktig og skal kun utføres av personer med spesialkompetanse.

Kjenner eier til om det er utført søknadspliktige arbeider på branntekniske konstruksjoner hvor dokumentasjon mangler:

Nei.

Oppfyller boligen krav til rømningsveier:

Ja.

Er det montert komfyrvakt for kjøkkeninstallasjoner der dette er et krav:

Det anses som sannsynlig at det ikke er krav om komfyrvakt, basert på monteringspunktet til relevante el-installasjoner.

Avklaring av behov for videre kontroll av branntekniske forhold

Basert på de forenklede undersøkelsene beskrevet ovenfor er det gjort en samlet vurdering av konsekvensene ved at behovet for en utvidet kontroll av boligens branntekniske forhold vurderes.

Er det behov for en utvidet kontroll av boligens branntekniske forhold?

Det er registrert forhold som tyder på behov for en utvidet kontroll og kartlegging av branntekniske forhold som gjelder for boligen. Bare en slik tilleggsundersøkelse av fagpersoner med branntekniske spesialkompetanse kan gi en full oversikt over forholdene og avdekke om det er behov for tiltak.

Forenklet vurdering av radon- og geologiske forhold

Radon

Radon er en gass som finnes i enkelte bergarter og løsmasser, og kan trenge inn i bygninger fra grunnen. Langvarig eksponering for høye radonverdier innendørs kan medføre helserisiko. Vurderingen baserer seg kun på informasjon og eventuell dokumentasjon som legges frem av eier. Målinger av boligens radonnivåer gjøres over lange tidsperioder, og er ikke en del av denne analysen.

Er radonundersøkelser vurdert til å være aktuelt for boligen eller ikke:

Ja. Med tanke på boligens plassering i bygget (nærhet til terrenget) vurderes radon og radonundersøkelser som aktuelt.

Er det gjennomført radonmåling(er) i boligen:

Ja, eier opplyser at radonmåling er utført, dokumentasjon på dette er ikke fremlagt. Måleresultatet opplyses å være under 100 Bq/m³, noe som ligger innenfor anbefalte verdier og under tiltaksgrensen i Strålevernforskriften.

Er boligen prosjektert etter TEK10 eller nyere (tidspunktet når krav til radonsperre og andre radonforebyggende tiltak ble innført):

Boligen er oppført før krav om radonsperre og andre forebyggende tiltak ble innført. Grunnet oppføringstidspunktet til boligen vurderes det som sannsynlig at boligen har begrenset gass tetthet mot grunnen.

Er radonnivå kartlagt i de deler av boligen som er utleid, eller beregnet for utleie:

Ikke relevant.

Avklaring av behov for å gjennomføre radonundersøkelser/tiltak

Basert på de forenklede undersøkelsene beskrevet ovenfor er det gjort en samlet vurdering av konsekvensene ved at behovet for en utvidet kontroll av boligens radonforhold vurderes.

Er det behov for en utvidet kontroll av radonforhold i boligen?

Nei. Radonundersøkelse opplyses å være utført i boligen, og det er ikke påvist verdier over anbefalt tiltaksgrense.

Geologiske forhold

Det er gjort en forenklet vurdering av geologiske forhold for eiendommen i henhold til NS 3600. Vurderingen består i å avklare om boligen ligger innenfor et aktsomhetsområde for flom eller skred ved å kontrollere tilgjengelige kart og datasett fra Kartverket, NVE og NGI. Merk at kildene i mange tilfeller bygger på satellittdata og annen fjernmåling, med de begrensningene dette innebærer. Undersøkelsene i denne rapporten er derfor ingen garanti for at det ikke finnes geologiske forhold av betydning for eiendommen som ikke fremgår av kildene. Det tas også forbehold om mulige feil i datagrunnlaget, og at ikke alle områder eller scenarier nødvendigvis er kartlagt på befaringstidspunktet. Vurdering av geologiske forhold utover det som er nevnt over, kan kun gjøres av personer med spesialkompetanse og inngår ikke i analysen i denne rapporten.

Ligger boligen i aktsomhetsområde for skred i tilgjengelige kart/datasett:

Nei.

Ligger boligen i aktsomhetsområde for flom i tilgjengelige kart/datasett:

Nei.

Kjenner eier til geologiske forhold (i grunnen eller terrenget) eller flom, skred eller andre naturhendelser som har berørt boligen, eiendommen eller nærområdet?

Eier er ikke kjent med forhold av betydning for den aktuelle eiendommen.

Avklaring av behov for å videre kontroll av geologiske forhold

Basert på de forenklede undersøkelsene beskrevet ovenfor er det gjort en samlet vurdering av konsekvensene ved at behovet for en utvidet kontroll av eiendommens geologiske forhold vurderes.

Er det behov for utvidet kontroll av boligens geologiske forhold?

Boligen er ikke registrert innenfor et aktsomhetsområde i kartene og datasettene som ble gjennomgått på befaringsdagen. Forholdene er ikke videre undersøkt i denne rapporten.

Utfyllende oversikt over rapportens innhold

Vurderingene i denne rapporten er gjort uavhengig av oppdragsgiver og andre involverte parter. Rapporten er utarbeidet i henhold til forskrift til avhendingslova (tryggere bolighandel), gjeldende fra 1. januar 2022, med endringer fastsatt av Kommunal- og distriktsdepartementet 16. desember 2025, som trådte i kraft 17. desember 2025 og 1. januar 2026. For valg av tilstandsgrad gjelder de kriteriene som fremgår av NS 3600:2025 (se nærmere forklaring på siden «Forklaring av tilstandsgrader»). Aldersvurderinger for utvalgte bygningsdeler gjøres i henhold til NS 3600:2025 - Tillegg C.

Norsk Standard 3600:2025 inneholder en rekke bestemmelser og tilleggsbestemmelser som går utover minstekravene i forskrift til avhendingslova (tryggere bolighandel). I utgangspunktet er bestemmelser og tilleggsbestemmelser som går utover minstekravene, ikke en del av denne tilstandsanalysen. Det er likevel valgt å inkludere enkelte tilleggsbestemmelser fra Norsk Standard 3600:2025, med mål om å gi forbrukeren en tilstandsrapport med høyere kvalitet og et bedre informasjonsgrunnlag før boligkjøp. Merk at kravet til hvilke undersøkelser som utføres, varierer avhengig av boligtype og boligens bygningsdeler. Tabellen under viser hvilke tilleggsundersøkelser som medtas, dersom de omfattes av undersøkelsesnivået for den aktuelle boligen. Rapportens sjekkpunkter og tilstandsvurderinger viser hvilke undersøkelser som er utført og inkludert i tilstandsanalysen. Dersom en bygningsdel ikke er beskrevet og tilstandsvurdert i sjekkpunktene over, inngår den ikke i tilstandsanalysen. Følgende tilleggsbestemmelser i NS 3600:2025 (ut over forskriftskravene) tas med i de tilfeller de omfattes av undersøkelsesnivået for den aktuelle boligen:

Kjøkken:

A.2.2.1 Overflater - Vegger og himling (alle tilleggsundersøkelser)

A.2.2.2 Overflater - Gulv (alle tilleggsundersøkelser)

A.2.2.4 Avtrekk ved matlaging og komfyrvakt (kun påfølgende punkter):

- Punkt 1 - Den bygningsfaglige skal undersøke avtrekket over kokesonen og om det er mulighet for forsert avtrekk ved matlaging.
- Punkt 2 - Den bygningsfaglige skal undersøke om det er montert komfyrvakt fra 2010-07-01.

A.2.2.6 Innredning (kun påfølgende punkt):

- Punkt 1 - Den bygningsfaglige skal se etter skader, riss, sprekker, svelling, avflassing eller fuktskjolder.

Toalettrom:

A.2.3.1 Overflater - Vegger og himling (alle tilleggsundersøkelser)

A.2.3.2 Overflater - Gulv (alle tilleggsundersøkelser)

Andre rom (eksklusive spesialrom):

A.2.4.1 Overflater - Vegger og himling (alle tilleggsundersøkelser)

A.2.4.2 Overflater - Gulv (alle tilleggsundersøkelser)

Rom under terreng (kjeller, underetasje og sokkeletasje):

A.2.5.1 Overflater - Vegger og himling (alle tilleggsundersøkelser)

A.2.5.2 Overflater - Gulv (alle tilleggsundersøkelser)

Loft (innredet loftetasjerom):

A.2.6.1 Overflater - Vegger og himling (alle tilleggsundersøkelser)

A.2.6.2 Overflater - Gulv (alle tilleggsundersøkelser)

Plassbygde spesialrom:

A.2.8.1 Overflater - Vegger og himling (alle tilleggsundersøkelser)

A.2.8.2 Overflater - Gulv (alle tilleggsundersøkelser)

A.2.8.4 Vann- og avløpsledninger inkludert sluk (alle tilleggsundersøkelser)

Ildsteder og skorsteiner inne i boligen:

A.2.9.1 Ildsteder og skorsteiner inne i boligen (kun påfølgende punkt):

- Punkt 8 - Den bygningsfaglige skal se etter skader, riss og sprekker på skorstein, mellom skorstein og ildsted, og på fundament for murt peis på trebjelkelag.

Innvendige trapper:

A.2.10.1 Innvendige trapper (alle tilleggsundersøkelser)

Etasjeskiller og gulv på grunn og øvrige bærende konstruksjoner:

A.2.11.1 Etasjeskiller og gulv på grunn (kun påfølgende punkt):

- Punkt 5 - Lokal høydeforskjell skal måles med laser (5 punkter) innenfor 2 m. Undersøk minst to relevante rom per etasje som ikke er våtrom.

Krypkjeller:

A.2.7.2 Krypkjeller med mulighet for både innvendig og utvendig inspeksjon (alle tilleggsundersøkelser)

Luft-luft varmepumpe og bergvarmepumpe:

A.2.13.5 Andre VVS-tekniske installasjoner (eksempelvis luft-luft varmepumpe og bergvarmepumpe) (alle tilleggsundersøkelser)

Radon:

A.2.14.1 Radon (kun påfølgende punkt):

- Punkt 2 - Gjennomgå fremlagt dokumentasjon av eventuelle målinger.

Yttervegg:

A.3.17.2 Yttervegg - Kledning (alle tilleggsundersøkelser)

A.3.17.3 Vinduer og ytterdører (alle tilleggsundersøkelser)

Yttertak:

A.3.18.2 Tekking (undertak, sløyfer, lekter og yttertekking) inkludert gradrenner, alle typer beslag på yttertak, takrenner og nedløp (alle tilleggsundersøkelser)

A.3.18.5 Takvindu, takluker og overlys (alle tilleggsundersøkelser)

Utvendige vann- og avløpsinstallasjoner:

A.3.22.4 Utvendige vann- og avløpsinstallasjoner, inklusive overvann og avløp fra drenering (kun påfølgende punkt):

- Punkt 1 - Den bygningsfaglige skal spørre eier om materiale og alder på stikkledninger.

Septiktank, minirensanlegg, pumpestasjon og tett avløpstank:

A.3.22.6 Septiktank, minirensanlegg, pumpestasjon og tett avløpstank (kun påfølgende punkt):

- Punkt 5 - Den bygningsfaglige skal vurdere alder og materiale, og etterspørre dokumentasjon fra tilstandskontroll.

Frittstående bygninger:

Frittstående bygninger av typen garasje, anneks, utebod og naust undersøkes på tilsvarende måte som for boligen (det gjøres ikke hulltaking i lukkede konstruksjoner eller lignende destruktive inngrep). Mindre bygninger som dukkehus, vedskjul, små drivhus, postkassetativer, overbygg for søppelkasser og lignende undersøkes ikke. Rapportens innhold vil vise hvilke frittstående bygninger som er medtatt/undersøkt. Hvis en frittstående bygning ikke er beskrevet og tilstandsvurdert, er denne ikke omfattet av tilstandsanalysen.

Gyldighet

Rapporten skal ikke være eldre enn 12 måneder (fra befaringsdato). Er rapporten eldre enn dette må Anticimex AS kontaktes angående videre bruk. Hvis rapporten skal benyttes ved videresalg innenfor gyldighetsperioden på 12 måneder, må det innhentes skriftlig tillatelse fra Anticimex AS.

.....
Signatur bygningsfaglig:

Mobil: 468 35 886

Egenerklæring

Kaptein Mejlænders gate 1 F, 4026 STAVANGER

29 May 2026

Informasjon om eiendommen

Adresse	Postadresse	Enhetsnummer
Kaptein Mejlænders gate 1 F	Kaptein Mejlænders gate 1 F	

Opplysninger om selger og salgsobjekt

Er boligen en del av et sameie, aksjeselskap eller borettslag?

Ja Nei

Driver du med omsetning eller utvikling av eiendom?

Ja Nei

Når kjøpte du boligen?

September 2018.

Har du selv bodd i boligen?

Ja Nei

Når og hvor lenge har eieren bodd i boligen? Hvis det er lengre perioder eieren ikke har bodd i boligen er det fint om du oppgir dette. Her kan du også oppgi annen relevant informasjon om eierskapet.

Siden innflytting i 2018.

Informasjon om eksisterende husforsikring

If Skadeforsikring Nuf-53

Informasjon om selger

Selger

Barnes, Jannicke Rusnes

Forbehold

Selger tar spesifikt forbehold om feil og mangler som er beskrevet i egenerklæringsskjemaet.

Boligkjøper anses å kjenne til forholdene som er omtalt i dette egenerklæringsskjemaet. Disse forholdene kan ikke gjøres gjeldende som feil eller mangler senere.

Boligkjøper oppfordres til å selv undersøke eiendommen grundig.



Våtrom

1 Har det vært feil på bad, vaskerom eller toalettrom?

Ja Nei, ikke som jeg kjenner til

2 Er det utført arbeid på bad, vaskerom eller toalettrom?

Ja Nei, ikke som jeg kjenner til

Tak, yttervegg og fasade

3 Har det lekket vann utenfra og inn, eller er det sett andre tegn til fukt?

Ja Nei, ikke som jeg kjenner til

4 Er det utført arbeid på tak, yttervegg, vindu eller annen fasade?

Ja Nei, ikke som jeg kjenner til

4.1.1 Navn på arbeid

Nytt arbeid

4.1.2 Årstall

2021

4.1.3 Hvordan ble arbeidet utført?

Faglært Ufaglært

4.1.4 Fortell kort hva som ble gjort av faglærte

Byttet kledning, tak og terrassedør oppe.

4.1.5 Hvilket firma utførte jobben?

Jadarhus

4.1.6 Har du dokumentasjon på arbeidet?

Ja Nei

Kjeller

5 Har sameiet eller borettslaget hatt problemer med fukt, vann eller oversvømmelse i kjeller eller underetasje?

Ja Nei, ikke som jeg kjenner til

6 Har boligen kjeller, underetasje eller andre rom under bakken?

Ja Nei

7 Er det observert vann eller fukt i kjeller, krypkjeller eller underetasje?

Ja Nei, ikke som jeg kjenner til



8 Er det utført arbeid med drenering?

Ja Nei, ikke som jeg kjenner til

Elektrisitet

9 Har det vært feil på det elektriske anlegget?

Ja Nei, ikke som jeg kjenner til

10 Er det utført arbeid på det elektriske anlegget?

Ja Nei, ikke som jeg kjenner til

10.1.1 Navn på arbeid

Nytt arbeid

10.1.2 Årstall

2026

10.1.3 Hvordan ble arbeidet utført?

Faglært Ufaglært

10.1.4 Fortell kort hva som ble gjort av faglærte

Lukket avvik etter el-sjekk 2022.

10.1.5 Hvilket firma utførte jobben?

Rønning elektro

10.1.6 Har du dokumentasjon på arbeidet?

Ja Nei

10.2.1 Navn på arbeid

Nytt arbeid

10.2.2 Årstall

2022

10.2.3 Hvordan ble arbeidet utført?

Faglært Ufaglært

10.2.4 Fortell kort hva som ble gjort av faglærte

El-sjekk på hele boligen i regi av borettslaget.

10.2.5 Hvilket firma utførte jobben?

Rønning elektro

10.2.6 Har du dokumentasjon på arbeidet?

Ja Nei

Rør

11 Har eiendommen privat vannforsyning (ikke tilknyttet det offentlige vannettet), septik, pumpekum, brønn, avløpskvern eller liknende?

Ja Nei, ikke som jeg kjenner til



12 Har det vært feil på utvendige eller innvendige avløpsrør eller vannrør?

Ja Nei, ikke som jeg kjenner til

13 Er det utført arbeid på utvendige eller innvendige avløpsrør eller vannrør?

Ja Nei, ikke som jeg kjenner til

13.1.1 Navn på arbeid

Nytt arbeid

13.1.2 Årstall

2023

13.1.3 Hvordan ble arbeidet utført?

Faglært Ufaglært

13.1.4 Fortell kort hva som ble gjort av faglærte

Strømpeføring i bunnledning, rensing av rør, fresing av grenrør, grenforsterkere

13.1.5 Hvilket firma utførte jobben?

Rørhab AS

13.1.6 Har du dokumentasjon på arbeidet?

Ja Nei

Ventilasjon og oppvarming

14 Er det eller har det vært nedgravd oljetank på eiendommen?

Ja Nei, ikke som jeg kjenner til

15 Har det vært feil på varmeanlegg eller ventilasjonsanlegg?

Ja Nei, ikke som jeg kjenner til

16 Er det utført arbeid på varmeanlegg eller ventilasjonsanlegg?

Ja Nei, ikke som jeg kjenner til

Skjevheter og sprekker

17 Er det tegn på setningsskader eller sprekker i for eksempel grunnmur eller fliser?

Ja Nei, ikke som jeg kjenner til

18 Har det vært feil eller gjort endringer på ildsted eller pipe?

Ja Nei, ikke som jeg kjenner til

Beskriv feilen eller endringen

Byttet til nytt ildsted i 2025.



Sopp og skadedyr

- 19 Har det vært skadedyr i boligen eller andre bygninger på eiendommen?
 Ja Nei, ikke som jeg kjenner til
- 20 Har det vært skadedyr i fellesområdene til sameiet eller borettslaget?
 Ja Nei, ikke som jeg kjenner til
- 21 Har det vært mugg, sopp eller råte i boligen eller andre bygninger på eiendommen?
 Ja Nei, ikke som jeg kjenner til
- 22 Har det vært mugg, sopp eller råte i sameiet eller borettslaget?
 Ja Nei, ikke som jeg kjenner til

Planer og godkjenninger

- 23 Mangler boligen eller andre bygninger brukstillatelse eller ferdigattest for søknadspliktige tiltak?
 Ja Nei, ikke som jeg kjenner til
- 24 Har du bygd på eller gjort om kjeller, loft eller annet til boligrom?
 Ja Nei
- 25 Selges eiendommen med utleiedel som leilighet, hybel eller lignende?
 Ja Nei
- 27 Er det utført radonmåling?
 Ja Nei, ikke som jeg kjenner til
- Når ble målingen utført og hva ble måleverdiene?
I 2024-2025 av Radonor, måleverdier innenfor sikkert nivå.
- 28 Er det andre forhold av betydning eller sjenanse for eiendommen eller nærområdet?
 Ja Nei, ikke som jeg kjenner til
- 29 Foreligger det planer eller bestemmelser som kan medføre endringer av felleskostnader eller fellesgjeld?
 Ja Nei, ikke som jeg kjenner til
- 30 Er sameiet eller borettslaget er involvert i konflikter av noe slag?
 Ja Nei, ikke som jeg kjenner til

Andre opplysninger

- 31 Har ufaglærte utført arbeid som normalt bør utføres av faglærte? Du trenger ikke gjenta noe du allerede har nevnt.



Ja Nei, ikke som jeg kjenner til

32 **Har du andre opplysninger om boligen eller eiendommen utover det du har svart?**

Ja Nei, ikke som jeg kjenner til

Skriv opplysningene her:

Forrige eier totalrenoverte badet i 2018 og satte inn nytt kjøkken i 2015/2016.

Boligselgerpakke

Boligen selges med boligselgerpakke

Boligselgerpakken består av boligselgerforsikring og tilstandsrapport fra Anticimex.

En boligselgerforsikring gir trygghet for selger og kjøper, og kan dekke feil og mangler som enten ikke er opplyst om eller det ikke var kjennskap til da salget ble gjennomført.

Forsikringen er tegnet i Gjensidige Forsikring ASA

Forsikringsnummer 73494655

Egenerklærings skjema

Name

Date

Jannicke Rusnes Barnes

2026-05-29

Identification



Jannicke Rusnes Barnes



This document contains electronic signatures using EU-compliant PAdES - PDF
Advanced Electronic Signatures (Regulation (EU) No 910/2014 (eIDAS))

Egenerklærings skjema

Signed by:

Jannicke Rusnes Barnes

29/05-2026
18:43:28

BankID OIDC
High

Vedtekter

for B/L Årrestadstykket XIII , org nr 967 050 148 , tilknyttet Bate Boligbyggelag

vedtatt på generalforsamling den 10. mars 2005, sist endret 22. mars 2017.

1. Innledende bestemmelser

1-1 Formål

Borettslaget er et samvirkeforetak som har til formål å gi andelseierne bruksrett til egen bolig i lagets eiendom (borett) og å drive virksomhet som står i sammenheng med denne.

1-2 Forretningskontor, forretningsførsel og tilknytningsforhold

(1) Borettslaget ligger i Stavanger kommune og har forretningskontor i Stavanger kommune.

(2) Borettslaget er tilknyttet Bate Boligbyggelag som er forretningsfører.

2. Andeler og andelseiere

2-1 Andeler og andelseiere

(1) Andelene skal være på kroner 100.

(2) Bare andelseiere i boligbyggelaget og bare fysiske personer (enkeltpersoner) kan være andelseiere i borettslaget. Ingen fysiske personer kan eie mer enn en andel.

(3) Uansett kan staten, en fylkeskommune eller en kommune til sammen eie inntil ti prosent av andelene i borettslaget i samsvar med borettslagslovens § 4-2 (1). Det samme gjelder selskap som har til formål å skaffe boliger og som blir ledet og kontrollert av stat, fylkeskommune eller kommune, stiftelse som har til formål å skaffe boliger og som er opprettet av staten, en fylkeskommune eller kommune og selskap, stiftelse eller andre som har inngått samarbeidsavtale med stat, fylkeskommune eller kommune om å skaffe boliger til vanskeligstilte.

(4) Andelseierne skal få utlevert et eksemplar av borettslagets vedtekter og ordensregler.

2-2 Sameie i andel

(1) Bare personer som bor eller skal bo i boligen kan bli sameier i andel.

(2) Dersom flere eier en andel sammen, skal det regnes som bruksoverlating hvis en eller flere av sameierne ikke bor i boligen, jf vedtektenes punkt 4-2.

2-3 Overføring av andel og godkjenning av ny andelseier

(1) En andelseier har rett til å overdra sin andel, men erververen må godkjennes av borettslaget for at ervervet skal bli gyldig overfor borettslaget.

(2) Borettslaget kan nekte godkjenning når det er saklig grunn til det og skal nekte godkjenning dersom ervervet vil være i strid med punkt 2 i vedtektene.

(3) Nekter borettslaget å godkjenne erververen som andelseier, må melding om dette komme fram til erververen senest 20 dager etter at søknaden om godkjenning kom fram til borettslaget. I motsatt fall skal godkjenning regnes som gitt.

(4) Erververen har ikke rett til å bruke boligen før godkjenning er gitt eller det er rettskraftig avgjort at erververen har rett til å erverve andelen.

(5) Den forrige andelseieren er solidarisk ansvarlig med en eller flere nye erververe for betaling av felleskostnader til ny andelseier er godkjent, eller det er rettskraftig avgjort at en ny andelseier har rett til å erverve andelen.

3. Forkjøpsrett

3-1 Hovedregel for forkjøpsrett

(1) Dersom andel skifter eier, har andelseierne i borettslaget og dernest de øvrige andelseierne i boligbyggelaget forkjøpsrett.

(2) Forkjøpsretten kan ikke gjøres gjeldende når andelen overdras til ektefelle, til andelseierens eller ektefellens slektning i rett opp- eller nedstigende linje, til fosterbarn som faktisk står i samme stilling som livsarving, til søsken eller noen annen som i de to siste årene har hørt til samme husstand som den tidligere eieren. Forkjøpsretten kan heller ikke gjøres gjeldende når andelen overføres på skifte etter separasjon eller skilsmisse, eller når et husstandsmedlem overtar andelen etter bestemmelsene i husstandsfellesskapslovens § 3.

(3) Styret i borettslaget skal sørge for at de som er nevnt i første ledd får anledning til å gjøre forkjøpsretten gjeldende og på deres vegne gjøre retten gjeldende innen fristen nevnt i vedtektenes punkt 3-2, jf borettslagslovens § 4-15 første ledd.

3-2 Frister for å gjøre forkjøpsrett gjeldende

Fristen for å gjøre forkjøpsretten gjeldende er 20 dager fra borettslaget mottok melding om at andelen har skiftet eier, med opplysning om pris og andre vilkår. Fristen er fem hverdager dersom borettslaget har mottatt skriftlig forhåndsvarsel om at andelen kan skifte eier, og varselet har kommet fram til laget minst femten dager, men ikke mer enn tre måneder, før meldingen om at andelen har skiftet eier.

3-3 Nærmere om forkjøpsretten

(1) Ansiennitet i borettslaget regnes fra dato for overtakelse av andelen. Står flere andelseiere i borettslaget med lik ansiennitet, går den med lengst ansiennitet i boligbyggelaget foran.

(2) Dersom ingen andelseiere i borettslaget melder seg utpeker boligbyggelaget hvilken andelseier i boligbyggelaget som skal få overta andelen.

(3) Andelseier som vil overta ny andel, må overdra sin andel i laget til en ny andelseier. Dette gjelder selv om andelen tilhører flere.

(4) Forkjøpsretten skal kunngjøres i en avis som er vanlig lest på stedet, på boligbyggelagets nettsider, ved oppslag i borettslaget eller på annen egnet måte.

4. Borettslag og bruksoverlating

4-1 Borettslaget

(1) Hver andel gir enerett til å bruke en bolig i borettslaget og rett til å nytte fellesarealer til det de er beregnet eller vanlig brukt til, og til annet som er i samsvar med tiden og forholdene.

(2) Andelseieren kan ikke benytte boligen til annet enn boligformål uten styrets samtykke.

(3) Andelseieren skal behandle boligen, andre rom og annet areal med tilbørlig aktsomhet. Bruken av boligen og fellesarealene må ikke på en urimelig eller unødvendig måte være til skade eller ulempe for andre andelseiere.

(4) En andelseier kan med styrets godkjenning gjennomføre tiltak på eiendommen som er nødvendige på grunn av funksjonshemming hos en bruker av boligen. Godkjenning kan ikke nektes uten saklig grunn.

(5) Styret kan fastsette vanlige ordensregler for eiendommen. Selv om det er vedtatt forbud mot dyrehold, kan styret samtykke i at brukeren av boligen holder dyr dersom gode grunner taler for det, og dyreholdet ikke er til ulempe for de andre brukerne av eiendommen.

(6) Andel nr. 4 har en eksklusiv bruksrett til carporten på borettslagets parkeringsplass. Bortfall av denne rettigheten krever samtykke fra andel nr. 4.

4-2 Bruksoverlating

(1) Andelseieren kan ikke uten samtykke fra styret overlate bruken av boligen til andre.

(2) Med styrets godkjenning kan andelseierne overlate bruken av hele boligen dersom:

- andelseieren selv eller andelseierens ektefelle eller slektning i rett opp- eller nedstigende linje eller fosterbarn av andelseieren eller ektefellen, har bodd i boligen i minst ett av de siste to årene. Andelseierne kan i slike tilfeller overlate bruken av hele boligen for opp til tre år
- andelseieren er en juridisk person
- andelseieren skal være midlertidig borte som følge av arbeid, utdanning, militærtjeneste, sykdom eller andre tungtveiende grunner
- et medlem av brukerhusstanden er andelseierens ektefelle eller slektning i rett opp- eller nedstigende linje eller fosterbarn av andelseieren eller ektefellen
- det gjelder bruksrett til noen som har krav på det etter ekteskapslovens § 68 eller husstandsfellesskapslovens § 3 andre ledd. Godkjenning kan bare nektes dersom brukerens forhold gir saklig grunn til det. Godkjenning kan nektes dersom brukeren ikke kunne blitt andelseier. Har laget ikke sendt svar på skriftlig søknad om godkjenning av bruker innen en måned etter at søknaden har kommet fram til laget, skal brukeren regnes som godkjent.

(3) Andelseier som bor i boligen selv, kan overlate bruken av deler av den til andre uten godkjenning.

(4) Overlating av bruken reduserer ikke andelseierens plikter overfor borettslaget.

5. Vedlikehold

5-1 Andelseiernes vedlikeholdsplikt

(1) Den enkelte andelseier skal holde boligen, og andre rom og annet areal som hører boligen til, i forsvarlig stand og vedlikeholde slikt som vinduer, rør, sikringsskap fra og med første hovedsikring/-inntakssikring, ledninger med tilbehør, varmekabler, inventar, utstyr inklusive vannklosett, varmtvannsbereider og vask, apparater og innvendige flater. Våtrom må brukes og vedlikeholdes slik at lekkasjer unngås.

(2) Vedlikeholdet omfatter også nødvendige reparasjoner og utskifting av slikt som rør, sikringsskap fra og med første hovedsikring/inntakssikring, ledninger med tilbehør, varmekabler, inventar, utstyr inklusive slik som

vannklosett, varmtvannsbereder og vasker, apparater, tapet, gulvbelegg, vegg-, gulv- og himlingsplater, skillevegger, listverk, skap, benker og innvendige dører med karmen.

(3) Andelseieren har også ansvaret for oppstaking og rensing av innvendig kloakkledning både til og fra egen vannlås/sluk og fram til borettslagets felles-/hovedledning. Andelseier skal også rens eventuelle sluk på verandaer, balkonger o l.

(4) Andelseieren skal holde boligen fri for insekter og skadedyr. Hvis det er usikkerhet om hvordan skaden er oppstått, utbedrer borettslaget skaden og har adgang til boligene for kontroll og utbedring.

(5) Vedlikeholdsplikten omfatter også utbedring av tilfeldig skade.

(6) Oppdager andelseieren skade i boligen som borettslaget er ansvarlig for å utbedre, plikter andelseieren straks å sende melding til borettslaget.

(7) Borettslaget og andre andelseiere kan kreve erstatning for tap som følger av at andelseieren ikke oppfyller pliktene sine, jf borettslagslovens §§ 5-13 og 5-15.

5-2 Borettslagets vedlikeholdsplikt

(1) Borettslaget skal holde bygninger og eiendommen for øvrig i forsvarlig stand så langt plikten ikke ligger på andelseierne. Skade på bolig eller inventar som tilhører laget, skal laget utbedre dersom skaden følger av mislighold fra en annen andelseier.

(2) Felles rør, ledninger, kanaler og andre felles installasjoner som går gjennom boligen, skal borettslaget holde ved like. Borettslaget har rett til å føre nye slike installasjoner gjennom boligen dersom det ikke er til vesentlig ulempe for andelseieren.

(3) Borettslagets vedlikeholdsplikt omfatter også utskifting av vinduer, herunder nødvendig utskifting av ruter, og ytterdører til boligen eller reparasjon eller utskifting av tak, bjelkelag, bærende veggkonstruksjoner, sluk, samt rør eller ledninger som er bygd inn i bærende konstruksjoner med unntak av varmekabler.

(4) Andelseieren skal gi adgang til boligen slik at borettslaget kan utføre sin vedlikeholdsplikt, herunder ettersyn, reparasjon eller utskifting. Ettersyn og utføring av arbeid skal gjennomføres slik at det ikke er til unødig ulempe for andelseieren eller annen bruker av boligen.

(5) Andelseier kan kreve erstatning for tap som følge av at borettslaget ikke oppfyller pliktene sine, jf borettslagslovens § 5-18.

6. Pålegg om salg og fravikelse

6-1 Mislighold

Andelseiers brudd på sine forpliktelser overfor borettslaget utgjør mislighold. Som mislighold regnes blant annet manglende betaling av felleskostnader, forsømt vedlikeholdsplikt, ulovlig bruk eller overlating av bruk og brudd på husordensregler.

6-2 Pålegg om salg

(1) Hvis en andelseier til tross for advarsel vesentlig misligholder sine plikter, kan borettslaget pålegge vedkommende å selge andelen, jf borettslagslovens § 5-22 første ledd. Advarsel skal gis skriftlig og opplyse om at vesentlig mislighold gir laget rett til å kreve andelen solgt.

6-3 Fravikelse

Medfører andelseierens eller brukerens oppførsel fare for ødeleggelse eller vesentlig forringelse av eiendommen, eller er andelseierens eller brukerens oppførsel til alvorlig plage eller sjenanse for eiendommenes øvrige andelseiere eller brukere, kan styret kreve fravikelse fra boligen etter tvangsfullbyrdelseslovens kapittel 13.

7. Felleskostnader og pantesikkerhet

7-1 Felleskostnader

(1) Felleskostnadene betales hver måned. Borettslaget kan endre felleskostnadene med en måneds skriftlig varsel.

(2) For felleskostnader som ikke blir betalt ved forfall, svarer andelseieren den til en hver tid gjeldende forsinkelsesrente etter lov av 17. desember 1976 nr 100.

7-2 Borettslagets pantesikkerhet

For krav på dekning av felleskostnader og andre krav fra lagsforholdet har laget panterett i andelen foran alle andre heftelser. Pantekravet er begrenset til en sum som svarer til to ganger folketrygdens grunnbeløp på tidspunktet da tvangsdekning besluttet gjennomført.

8. Styret og dets vedtak

8-1 Styret

(1) Borettslaget skal ha et styre som skal bestå av en styreleder og 2 andre medlemmer med 2 varamedlemmer.

(2) Funksjonstiden for styreleder og de andre medlemmene er to år. Varamedlemmer velges for ett år. Styremedlem og varamedlem kan gjenvelges.

(3) Styret skal velges av generalforsamlingen. Generalforsamlingen velger styreleder ved særskilt valg. Styret velger nestleder blant sine medlemmer.

8-2 Styrets oppgaver

(1) Styret skal lede virksomheten i samsvar med lov, vedtekter og generalforsamlingens vedtak. Styret kan ta alle avgjørelser som ikke i loven eller vedtektene er lagt til andre organer.

(2) Styreleder skal sørge for at styret holder møte så ofte som det trengs. Et styremedlem eller forretningsføreren kan kreve at styret sammenkalles.

(3) Styret skal føre protokoll over styresakene. Protokollen skal underskrives av de frammøtte styremedlemmene.

8-3 Styrets vedtak

(1) Styret er vedtaksført når mer enn halvparten av alle styremedlemmene er til stede. Vedtak kan treffes med mer enn halvparten av de avgitte stemmene. Står stemmene likt, gjør møtelederens stemme utslaget. De som stemmer for et vedtak som innebærer en endring, må likevel utgjøre minst en tredjedel av alle styremedlemmene.

(2) Styret kan ikke uten at generalforsamlingen har gitt samtykke med minst to tredjedels flertall, fatte vedtak om:

1. ombygging, påbygging eller andre endringer av bebyggelsen eller tomten som etter forholdene i laget går ut over vanlig forvaltning og vedlikehold,
2. å øke tallet på andeler eller å knytte andeler til boliger som tidligere har vært benyttet til utleie, jf borettslagslovens § 3-2 andre ledd,
3. salg eller kjøp av fast eiendom,
4. å ta opp lån som skal sikres med pant med prioritet foran innskuddene,
5. andre rettslige disposisjoner over fast eiendom som går ut over vanlig forvaltning,
6. andre tiltak som går ut over vanlig forvaltning, når tiltaket fører med seg økonomisk ansvar eller utlegg for laget på mer enn fem prosent av de årlige felleskostnadene.

8-4 Representasjon og fullmakt

To styremedlemmer i fellesskap representerer laget utad og tegner dets navn.

9. Generalforsamlingen

9-1 Myndighet

Den øverste myndighet i borettslaget utøves av generalforsamlingen.

9-2 Tidspunkt for generalforsamling

(1) Ordinær generalforsamling skal holdes hvert år innen utgangen av juni.

(2) Ekstraordinær generalforsamling holdes når styret finner det nødvendig, eller når revisor eller minst to andelseiere som til sammen har minst en tiendedel av stemmene, krever det og samtidig oppgir hvilke saker de ønsker behandlet.

9-3 Varsel om og innkalling til generalforsamling

(1) Forut for ordinær generalforsamling skal styret varsle andelseierne om dato for møtet og om frist for innlevering av saker som ønskes behandlet.

(2) Generalforsamlingen skal innkalles skriftlig av styret med et varsel som skal være på minst åtte og høyst tjue dager. Ekstraordinær generalforsamling kan om nødvendig kalles inn med kortere varsel som likevel skal være på minst tre dager. I begge tilfeller skal det gis skriftlig melding til boligbyggelaget.

(3) I innkallingen skal de sakene som skal behandles være bestemt angitt. Skal et forslag som etter borettslagsloven eller vedtektene må vedtas med minst to tredjedels flertall kunne behandles, må hovedinnholdet være angitt i innkallingen. Saker som en andelseier ønsker behandlet på ordinær generalforsamling skal nevnes i innkallingen når styret har mottatt krav om det etter vedtektenes punkt 9-3 (1).

9-4 Saker som skal behandles på ordinær generalforsamling

- Godkjenning av årsberetning fra styret
- Godkjenning av årsregnskap
- Valg av styremedlemmer og varamedlemmer
- Eventuelt valg av revisor
- Fastsetting av godtgjørelse til styret
- Andre saker som er nevnt i innkallingen

9-5 Møteledelse og protokoll

Generalforsamlingen skal ledes av styrelederen med mindre generalforsamlingen velger en annen møteleder. Møtelederen skal sørge for at det føres protokoll fra generalforsamlingen.

9-6 Stemmerett og fullmakt

Hver andelseier har en stemme på generalforsamlingen. Hver andelseier kan møte ved fullmektig på generalforsamlingen, men ingen kan være fullmektig for mer enn en andelseier. For en andel med flere eiere kan det bare avgis en stemme.

9-7 Vedtak på generalforsamlingen

(1) Foruten saker som nevnt i punkt 9-4 i vedtektene kan ikke generalforsamlingen fatte vedtak i andre saker enn de som er bestemt angitt i innkallingen.

(2) Med de unntak som følger av borettslagsloven eller vedtektene her fattes alle beslutninger av generalforsamlingen med mer enn halvparten av de avgitte stemmer. Ved valg kan generalforsamlingen på forhånd fastsette at den som får flest stemmer skal regnes som valgt.

(3) Stemmelikhet avgjøres ved loddtrekning.

10. Inhabilitet, taushetsplikt og mindretallsvern

10-1 Inhabilitet

(1) Et styremedlem må ikke delta i styrebehandlingen eller avgjørelsen av noe spørsmål der medlemmet selv eller nærstående har en framtrædende personlig eller økonomisk særinteresse.

(2) Ingen kan selv eller ved fullmektig eller som fullmektig delta i en avstemning på generalforsamlingen om avtale med seg selv eller nærstående eller om ansvar for seg selv eller nærstående i forhold til laget. Det samme gjelder avstemning om pålegg om salg eller krav om fravikelse etter borettslagslovens §§ 5-22 og 5-23.

10-2 Taushetsplikt

Tillitsvalgte, forretningsfører og ansatte i et borettslag har plikt til å bevare taushet overfor uvedkommende om det de i forbindelse med virksomheten i laget får vite om noens personlige forhold. Dette gjelder ikke dersom ingen berettiget interesse tilsier taushet.

10-3 Mindretallsvern

Generalforsamlingen, styret eller forretningsfører kan ikke treffe beslutning som er egnet til å gi visse andelseiere eller andre en urimelig fordel til skade for andre andelseiere eller laget.

11. Vedtektsendringer og forholdet til borettslovene

11-1 Vedtektsendringer

(1) Endringer i borettslagets vedtekter kan bare besluttes av generalforsamlingen med minst to tredjedeler av de avgitte stemmer.

(2) Følgende endringer av vedtektene kan ikke skje uten samtykke fra boligbyggelaget, jf borettslagslovens § 7-12:

- vilkår for å være andelseier i borettslaget
- bestemmelse om forkjøpsrett til andel i borettslaget
- denne bestemmelse om godkjenning av vedtektsendringer

11-2 Forholdet til borettslovene

For så vidt ikke annet følger av vedtektene gjelder reglene i lov om borettslag av 06.06.2003 nr 39. jf lov om boligbyggelag av samme dato.

Standard ordensregler for boligselskapet

1. Formål og omfang

Ordensreglene er til for å holde ro og orden i boligselskapet, og for å sikre et godt bomiljø ved at alle tar hensyn til hverandre.

Ordensreglene gjelder for alle som oppholder seg i boligselskapet. Andelseierne er ansvarlig for å etterleve reglene, og for at eventuelle egne husstandsmedlemmer, besøkende og leietakere gjøres kjent med og overholder dem.

Dersom boligselskapet har særlige regler for parkering, behandling av teknisk utstyr, rengjøring eller annet, er disse å anse som en del av ordensreglene.

2. Aktiviteter og støynivå

Beboerne i boligselskapet oppfordres til å begrense alle aktiviteter som kan virke forstyrrende på naboene. Det skal være ro i boligselskapet mellom klokken 23:00–06:00. I dette tidsrommet skal det ikke spilles høy musikk eller utføres annen aktivitet som forstyrrer nattesøvnen, eller på annet vis virker sjenerende på omgivelsene. Ved spesielle anledninger, som medfører ekstra støy etter klokken 23:00, varsles beboerne i tilstøtende boliger i god tid.

Ved innflytting, modernisering eller reparasjoner i boligen som medfører banking, boring, sliping, saging, motorstøy etc, varsles naboer, og det tillates i tidsrommet:

- På hverdager klokken 07:00–20:00.
- Lørdager klokken 10:00–18:00.

Hagearbeid som medfører motorstøy skal være avsluttet innen kl 20:00, og skal ikke forekomme på søndager eller helligdager.

3. Bruk av boligen og eventuelle tilknyttede arealer

Beboerne skal sørge for:

- At boligen er tilstrekkelig oppvarmet ved fravær, flytting eller lignende i den kalde årstiden slik.
- At vann/avløpsrør ikke blir frostskaadet.
- At avtrekksventiler på kjøkken, bad og toalett holdes åpne for å unngå kondensskader og muggdannelse i boligen.
- Å opptre ansvarlig med ild og varme, slik at det ikke oppstår brann i boligselskapet.
- Straks å melde fra til styret dersom det oppdages veggedyr, kakerlakker eller lignende i boligen. Andelseier må for egen regning sørge for desinfeksjon.

- At balkongen ikke benyttes som lagringsplass for søppel, møbler eller lignende, og beboer står også ansvarlig for å fjerne snø og is fra denne.
- Ristene (slukene) på balkongene må til enhver tid holdes rene for skitt slik at overvann ikke trenger inn i boligen. Oppståtte skader av slik forsømmelse kan medføre økonomisk ansvar.
- Å melde alle skadesaker til styret. Styret avklarer hvorvidt det er forsikringsdekning for skaden og kontrollerer hvorvidt bygningen kan være skadet.
- Å begrense skaden, for eksempel å kontakte rørlegger for å stanse en lekkasje.

Eieren skal søke styret/generalforsamling om adgang til å gjøre inngrep i yttervegger/utearealer, som å sette opp markiser, plattinger, levegger, parabolantenne, varmpumpe eller lignende.

4. Fellesarealer

Beboerne oppfordres til å holde det rent og ryddig på boligselskapet eiendom, inklusive fellesarealene.

Søppeldunker er kun beregnet til husholdningsavfall og skal stå inne i eller ved innhengningene i enden av borettslaget. Avfall skal ikke være til sjenanse for beboerne og innhengning kan kun brukes til oppbevaring av annet avfall midlertidig. Papir sorteres og kastes i egne beholdere. Glass og andre farlige gjenstander kastes også i egne beholdere for dette formålet. Avfall skal ikke settes utenfor søppelkassene. Vi har egen beholder for hageavfall

Fellesarealer holdes fritt for gjenstander som tilhører beboerne. Barnevogner og sykler kan imidlertid plasseres på angitte plasser.

Mat skal ikke legges ut på boligselskapets område, da dette lett kan tiltrekke rotter og mus til boligene.

Fellesdører skal alltid være låst. Lyset slukkes etter bruk på loft og i kjeller.

Det forventes at beboere holder frontpartiet ryddig og at det foretas kosting/ lusing/ snømåking etc på eget ansvar for å holde fasaden ren og pen. Beboere er pliktig til å holde hekk på fremsiden og i hagen ryddig og stelt.

5. Kjøring og parkering

Dersom boligselskapet har innført bestemte områder for parkering og kjøring av motorkjøretøy, benyttes disse. De som eventuelt er tildelt garasje eller egen plass, tar først i bruk den før fellesparkeringen benyttes. Kjøring og parkering på gårdsplasser, gang- og sykkelveger er ikke tillatt, bortsett fra nødvendig nyttekjøring.

6. Dyrehold

Det er forbudt å holde dyr i boligselskapet. Selv om det er et forbud mot dyrehold, kan brukeren av boligen søke styrets godkjenning til det. Dersom gode grunner taler for dyreholdet, og det ikke er til ulempe for de andre brukerne av eiendommen, vil søknaden bli innvilget, jfr. § 5-11 fjerde ledd i borettslagsloven/ § 19 sjette ledd i eierseksjonsloven.

Søknaden skal være behandlet innen en måned fra den mottas av styret. Passivitet er å anse som godkjenning. Et avslag kan påklages til generalforsamling/sameiermøte.

Eventuell klage på dyrehold må skje skriftlig. Styret kan innkalle partene til samtaler i saken. Styret kan pålegge påklaget om å fjerne dyret.

7. Brannvern

I henhold til forskrift om brannforebyggende tiltak skal boligselskapet sørge for at bygningen er utstyrt og vedlikeholdt i samsvar med gjeldende lover og forskrifter om forebygging av brann. For sameier gjelder dette bare på fellesområdene.

Røykvarsler skal være plassert slik at den kan høres fra alle soverom med dør lukket. Røykvarsler skal vedlikeholdes av eier ved at batteri skiftes hvert år. Røykvarsleren må testes fra tid til annen. Brannslukkingsapparatet plasseres slik at det er lett tilgjengelig, gjerne i tilknytning til soverom.

Dersom det oppstår feil ved brannvernustyr, må dette umiddelbart meldes til vaktmester/styre i boligselskapet. For sameier gjelder dette bare på fellesområdene.

Ved salg av boligen skal pålagt brannvernustyr stå igjen i boligen.

8. Brudd på ordensreglene

Brudd på ordensreglene er å anse som mislighold, og kan føre til sanksjoner.

Borettslaget

Årrestadstykket XIII

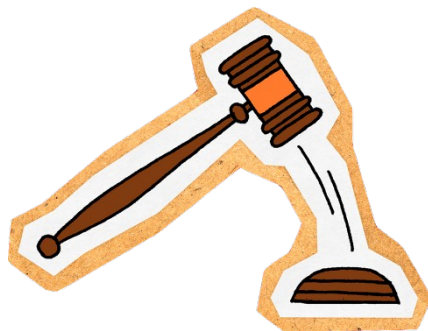

Innkalling til generalforsamling 2026

Innkalling til generalforsamling

Styret innkaller til ordinær generalforsamling i Borettslaget Årrestadstykket XIII.

Hvem kan delta på generalforsamlingen?

Alle andelseiere har rett til å delta på generalforsamlingen med forslags-, tale-, og stemmerett. For boligene har også andelseierens ektefelle, samboer eller et annet medlem av andelseierens husstand rett til å være tilstede og til å uttale seg.

Det kan avgis kun én stemme pr. andel. Du har rett til å møte ved fullmektig. Ingen kan stille med mer enn én fullmakt.

Dersom dere skal gjennomføre generalforsamlingen digitalt, må du logge inn på Min side via bate.no.

Mandag 23.03.2026, kl. 09:00

Digitalt møte via Min side (bate.no)

Saksliste

1 Konstituering

1.1 Valg av møteleder og sekretær

1.2 Valg av en eier til å undertegne protokollen sammen med møteleder

1.3 Registrering av møtedeltakere

1.4 Godkjenning av innkalling og saksliste

2 Årsregnskapet for 2025

3 Orienteringssak: Informasjon fra styret

4 Godtgjørelse til styret

5 Valg

5.1 Valg av styreleder for to år

5.2 Valg av varamedlemmer for ett år

5.3 Valg av delegert til Bate sin generalforsamling

5.4 Orienteringssak: Etter dette består styret av

Styret
Borettslaget Årrestadstykket XIII

2. Årsregnskapet for 2025

Forslag til vedtak: Årsregnskapet vedtas som borettslagets regnskap for 2025.

3. Orienteringssak: Informasjon fra styret

Styret har hatt en relativt rolig periode det siste året men ser vi kommer til å ha prosjekter i fremtiden. i 2026 vil vi se på å overfaltebehandle grunnmuren samt ytterdørene. Vi vil også se om vanninntaket vårt trenger oppgradering, og vil få inn prosjektledelse fra Bate for å ta en vurdering på disse sakene.

Vi ser også på muligheten for å bruke et eksternt firma for å trimme de største hekkene langs Feisteinveien og langs frontpartiet da disse vokser raskt og er tidkrevende å vedlikeholde. Vi ser også at noen er fklinkere til å vedlikeholde hekken enn andre, og da kan et eksternt firma gjøre jobben raskere, bedre og samtidig fjerne hagfeavfallet så vi slipper å fylle opp bioavfallsdunken.

Desverre har vi sett at faste kostnader har økt betydelig, der vi i tillegg har fått eiendomskatt på toppen av økte kommunale avgifter, forsikring og rentekostnader some desverre gjorde at vi måtte øke felleskostnadene ved årsskifte.

4. Godtgjørelse til styret

Styregodtgjørelsen gjelder perioden fra generalforsamlingen i fjor til generalforsamlingen i år

Forslag til vedtak: Godtgjørelse til styret fastsettes til kr 20 000,- . Styret foretar selv den interne fordelingen.

Styrets innstilling: Godtgjørelse til styret fastsettes til kr 20 000,- . Styret foretar selv den interne fordelingen.

5. Valg

5.1 Valg av styreleder for to år

Styreleder, Kjetil Berntsen, er på valg og stiller på nytt i år

Forslag til vedtak: Styreleder fortsetter i vervet dersom ingen andre stiller

Styrets innstilling: Styreleder fortsetter i vervet dersom ingen andre stiller

5.2 Valg av varamedlemmer for ett år

Begge varamedlem stiller til valg i år

Jannicke Rusnes Barnes

Lasse Benjamin Jokela

Forslag til vedtak: Begge varamedlemmer fortsetter

Styrets innstilling: Begge varamedlemmer fortsetter

5.3 Valg av delegert til Bate sin generalforsamling

Borettslaget er tilknyttet Bate og har rett til å være representert på Bates generalforsamling. Denne vil avholdes 2. juni 2026.

Forslag til vedtak: Styreleder stiller som delegat til Bates generalforsamling

Styrets innstilling: Styreleder stiller som delegat til Bates generalforsamling

27 Borettslaget Årrestadstykket XIII

	Note	Regnskap 2025	Regnskap 2024	Budsjett 2026
Inntekter				
Innbetalt felleskostnader		672 488	672 480	719 594
Tillegg felleskostnader		23 650	23 608	23 650
Sum Inntekter		696 138	696 088	743 244
Kostnader				
Styrehonorar, lønn etc.	1	22 820	22 820	22 820
Forretningsførerhonorar		16 873	16 248	17 500
Tilleggstjenester forretningsfører		15 067	20 815	30 360
Revisjonshonorar	2	9 093	8 603	9 000
Drift og vedlikehold	3	11 541	22 391	139 400
TV og/eller internett		48 954	45 785	51 000
Forsikringer		83 052	70 642	95 153
Kommunale avgifter		131 684	123 204	150 000
Kontingent Boligbyggelag		2 800	2 400	2 800
Administrasjonskostnader		6 745	5 864	6 500
Sum kostnader		348 629	338 772	524 533
Driftsresultat		347 509	357 316	218 711
Finansielle poster				
Renteinntekter		21 002	20 321	10 000
Rentekostnader		232 744	242 648	222 178
Netto finanskostnader		211 741	222 327	212 178
Resultat	4	135 767	134 988	6 533

27 Borettslaget Årrestadstykket XIII

	Note	Regnskap 2025	Regnskap 2024
EIENDELER			
Anleggsmidler			
Tomter	5	16 000	16 000
Bygninger	5	516 600	516 600
Finansielle anleggsmidler			
Sum anleggsmidler		532 600	532 600
Omløpsmidler			
Fordringer			
Forskuddsbetalte kostnader		152 018	129 297
Bankinnskudd og kontanter			
Innestående på driftskonto		592 558	535 273
Sum omløpsmidler		744 576	664 570
SUM EIENDELER		1 277 176	1 197 170

27 Borettslaget Årrestadstykket XIII

	Note	Regnskap 2025	Regnskap 2024
EGENKAPITAL OG GJELD			
Egenkapital			
Innskutt andelskapital		800	800
Opptjent egenkapital		-3 068 132	-3 203 899
Sum egenkapital	6	-3 067 332	-3 203 099
Gjeld			
Avsetninger og forpliktelser			
Langsiktig gjeld			
Pant- og gjeldsbrev lån	7	4 205 493	4 270 974
Borettsinnskudd		40 000	40 000
Sum langsiktig gjeld		4 245 493	4 310 974
Kortsiktig gjeld			
Forskuddsbetalt felleskostnader		0	3 973
Leverandørgjeld		96 646	82 690
Påløpne renter		2 369	2 633
Sum kortsiktig gjeld		99 015	89 295
Sum gjeld		4 344 508	4 400 269
SUM EGENKAPITAL OG GJELD		1 277 176	1 197 170

Stavanger 31.12.25

Bate boligbyggelag

Sted: _____, dato: _____

Kjetil Fløysvik Berntsen
Styreleder

Sofie Todnem
Styremedlem

Kristian Johnsen Haaberg
Styremedlem

Note 0 - Regnskapsprinsipper

Årsregnskapet er satt opp i samsvar med regnskapslovens bestemmelser og god regnskapsskikk samt forskrift om årsregnskap og årsberetning for borettslag.

Klassifisering og vurdering av balanseposter

Omløpsmidler og kortsiktig gjeld omfatter poster som forfaller til betaling innen ett år etter balansedagen.

Øvrige poster er klassifisert som anleggsmiddel eller langsiktig gjeld.

Omløpsmidler vurderes til laveste av anskaffelseskost og virkelig verdi.

Kortsiktig gjeld balanseføres til nominelt beløp på etableringstidspunktet.

Frivillig avsetning til vedlikehold klassifiseres som egenkapital.

Avsetning for påløpt vedlikehold klassifiseres som gjeld.

Fordringer

Restanser og andre fordringer er oppført i balansen til pålydende etter fradrag for avsetning for forventet tap. Avsetning for tap gjøres på grunnlag av individuelle vurderinger av de enkelte fordringene.

Anleggsmidler

Anleggsmidler vurderes til anskaffelseskost, men nedskrives til virkelig verdi dersom verdifallet ikke forventes å være forbigående. Anskaffelser av varige driftsmidler med vesentlig verdi avskrives over driftsmidlets levetid. Vedlikehold av driftsmidler kostnadsføres løpende under driftskostnader, mens påkostninger eller forbedringer tillegges driftsmidlets kostpris og avskrives i takt med driftsmidlet.

Bygninger

Avskrivningssatsen for bygninger er satt til null. Dersom det ikke er gjennomført faktisk vedlikehold som oppveier verdiforringelse på bygningene, skal det regnskapsføres en tilsvarende avsetning for borettslaget. Slik avsetning vil da være balanseført som vedlikeholdsavsetning under avsetning for forpliktelser.

Inntekter

Inntekter ført i regnskapet følger opptjeningsprinsippet.

Disponible midler.

Disponible midler vises i særskilt note. Med disponible midler menes omløpsmidler fratrukket kortsiktig gjeld.

Oppstillingen over disponible midler følger følgende oppstillingsplan:

- A. Disponible midler fra foregående årsregnskap.
- B. Endring i disponible midler
- C. Disponible midler årets regnskap.

Note 1 - Styrehonorar, lønn etc.

	Regnskap 2025	Regnskap 2024
Styrehonorar	20 000	20 000
Arbeidsgiveravgift	2 820	2 820
Sum personalkostnader	22 820	22 820

Boligselskapet har ingen ansatte og dermed ingen pensjonsforpliktelser.

Note 2 - Revisjonshonorar

Revisjonshonoraret er i sin helhet knyttet til revisjon.

Note 3 - Drift og vedlikehold

	Regnskap 2025	Regnskap 2024
6500 Verktøy	0	4 147
6600 Reparasjon og vedlikehold bygninger	0	14 267
6630 Vedlikehold uteområde	6 613	0
6690 Reparasjon og vedlikehold annet	4 928	3 977
Sum	11 541	22 391

Note 4 - Disponible midler

	Regnskap 2025	Regnskap 2024
DISPONIBLE MIDLER		
Resultat	135 767	134 988
Avdrag på lån	-65 481	-61 248
Endring disponible midler	70 286	73 741
Omløpsmidler	744 576	664 570
Kortsiktig gjeld	99 015	89 295
Disponible midler	645 561	575 275

Note 5 - Varige driftsmidler

	Bygninger	Tomter
Anskaffelseskost pr.01.01 :	516 600	16 000
Årets tilgang :	0	0
Årets avgang :	0	0
Anskaffelseskost pr.31.12:	516 600	16 000
Akkumulerte avskrivninger pr.31.12:	0	0
Akkumulerte nedskrivninger pr.31.12:	0	0
Bokført verdi pr.31.12:	516 600	16 000
Anskaffelsesår :	1954	1954
Antatt levetid i år :		

Note 6 - Egenkapital

	Regnskap 31.12.25	Årets resultat	Regnskap 31.12.24
Andelskapital	800	0	800
Egenkapital	-3 068 132	135 767	-3 203 899
Sum Egenkapital	-3 067 332	135 767	-3 203 099

Negativ egenkapital fremkommer som følge av renoveringsprosjekt / vesentlig vedlikehold. Bygningsmassen er oppført i 1954. Det gjennomførte vedlikeholdet anses å være tilstrekkelig for å oppveie verdiforringelse av bygningsmassen. Virkelig verdi på bygningsmassen er høyere enn bokført verdi slik at reell egenkapital anses å være forsvarlig ut fra selskapets drift og risiko. Borettslaget har fokus på vedlikehold av bygningsmassen og bevisst økonomi-styring for å sikre borettslagets videre drift. Det er derfor ikke usikkerhet om fortsatt drift.

Note 7 - Langsiktig gjeld

Kreditor:	DNB Bank ASA
Lånenummer:	16366614374
Lånetype:	Annuitet
Opptaksår:	2023
Rentesats:	5.14 %
Beregnet innfridd:	30.12.2052
Opprinnelig lånebeløp:	4 400 000
Lånesaldo 01.01:	4 270 974
Avdrag i perioden:	65 481
Lånesaldo 31.12:	4 205 493
Saldo 5 år frem i tid:	3 793 645

PANTSTILLELSE

Av anleggets bokførte gjeld er kr 4 245 493 sikret ved pant.

Eiendommen som er stillet som sikkerhet hadde pr 31.12.2025 en bokført verdi på kr 532 600.

Resultat og balanse med noter for Borettslaget Årrestadstykket XIII.

Dokumentet er signert elektronisk av:

For Borettslaget Årrestadstykket XIII

Styreleder	Kjetil Fløysvik Berntsen (sign.)	02.03.2026
Styremedlem	Kristian Johnsen Haaberg (sign.)	25.02.2026
Styremedlem	Sofie Todnem (sign.)	02.03.2026



Til generalforsamlingen i Borettslaget Årrestadstykket XIII

Uavhengig revisors beretning

Konklusjon

Vi har revidert årsregnskapet for Borettslaget Årrestadstykket XIII som består av balanse per 31. desember 2025, resultatregnskap for regnskapsåret avsluttet per denne datoen og noter til årsregnskapet, herunder et sammendrag av viktige regnskapsprinsipper.

Etter vår mening

- oppfyller årsregnskapet gjeldende lovkrav, og
- gir årsregnskapet et rettviseende bilde av borettslagets finansielle stilling per 31. desember 2025, og av dets resultater for regnskapsåret avsluttet per denne datoen i samsvar med regnskapslovens regler og god regnskapsskikk i Norge.

Grunnlag for konklusjonen

Vi har gjennomført revisjonen i samsvar med International Standards on Auditing (ISA-ene). Våre oppgaver og plikter i henhold til disse standardene er beskrevet nedenfor under *Revisors oppgaver og plikter ved revisjonen av årsregnskapet*. Vi er uavhengige av borettslaget i samsvar med kravene i relevante lover og forskrifter i Norge og International Code of Ethics for Professional Accountants (inkludert internasjonale uavhengighetsstandarder) utstedt av International Ethics Standards Board for Accountants (IESBA-reglene), og vi har overholdt våre øvrige etiske forpliktelser i samsvar med disse kravene. Innhentet revisjonsbevis er etter vår vurdering tilstrekkelig og hensiktsmessig som grunnlag for vår konklusjon.

Øvrig informasjon

Styret (ledelsen) er ansvarlig for øvrig informasjon som er publisert sammen med årsregnskapet. Øvrig informasjon omfatter budsjettall som er presentert sammen med årsregnskapet. Vår konklusjon om årsregnskapet ovenfor dekker ikke øvrig informasjon.

I forbindelse med revisjonen av årsregnskapet er det vår oppgave å lese øvrig informasjon. Formålet er å vurdere hvorvidt det foreligger vesentlig inkonsistens mellom den øvrige informasjonen og årsregnskapet og den kunnskap vi har opparbeidet oss under revisjonen av årsregnskapet, eller hvorvidt øvrig informasjon ellers fremstår som vesentlig feil. Vi har plikt til å rapportere dersom øvrig informasjon fremstår som vesentlig feil. Vi har ingenting å rapportere i så henseende.

Ledelsens ansvar for årsregnskapet

Ledelsen er ansvarlig for å utarbeide årsregnskapet og for at det gir et rettviseende bilde i samsvar med regnskapslovens regler og god regnskapsskikk i Norge. Ledelsen er også ansvarlig for slik intern kontroll som den finner nødvendig for å kunne utarbeide et årsregnskap som ikke inneholder vesentlig feilinformasjon, verken som følge av misligheter eller utilsiktede feil.

Offices in:

Ved utarbeidelsen av årsregnskapet må ledelsen ta standpunkt til borettslagets evne til fortsatt drift og opplyse om forhold av betydning for fortsatt drift. Forutsetningen om fortsatt drift skal legges til grunn for årsregnskapet så lenge det ikke er sannsynlig at virksomheten vil bli avviklet.

Revisors oppgaver og plikter ved revisjonen av årsregnskapet

Vårt mål er å oppnå betryggende sikkerhet for at årsregnskapet som helhet ikke inneholder vesentlig feilinformasjon, verken som følge av misligheter eller utilsiktede feil, og å avgi en revisjonsberetning som inneholder vår konklusjon. Betryggende sikkerhet er en høy grad av sikkerhet, men ingen garanti for at en revisjon utført i samsvar med ISA-ene, alltid vil avdekke vesentlig feilinformasjon. Feilinformasjon kan oppstå som følge av misligheter eller utilsiktede feil. Feilinformasjon er å anse som vesentlig dersom den enkeltvis eller samlet med rimelighet kan forventes å påvirke de økonomiske beslutningene som brukerne foretar på grunnlag av årsregnskapet.

Som del av en revisjon i samsvar med ISA-ene, utøver vi profesjonelt skjønn og utviser profesjonell skepsis gjennom hele revisjonen. I tillegg:

- identifiserer og vurderer vi risikoen for vesentlig feilinformasjon i årsregnskapet, enten det skyldes misligheter eller utilsiktede feil. Vi utformer og gjennomfører revisjonshandlinger for å håndtere slike risikoer, og innhenter revisjonsbevis som er tilstrekkelig og hensiktsmessig som grunnlag for vår konklusjon. Risikoen for at vesentlig feilinformasjon som følge av misligheter ikke blir avdekket, er høyere enn for feilinformasjon som skyldes utilsiktede feil, siden misligheter kan innebære samarbeid, forfalskning, bevisste utelatelser, uriktige fremstillinger eller overstyring av intern kontroll.
- opparbeider vi oss en forståelse av intern kontroll som er relevant for revisjonen, for å utforme revisjonshandlinger som er hensiktsmessige etter omstendighetene, men ikke for å gi uttrykk for en mening om effektiviteten av borettslagets interne kontroll.
- evaluerer vi om de anvendte regnskapsprinsippene er hensiktsmessige og om regnskapsestimatene og tilhørende noteopplysninger utarbeidet av ledelsen er rimelige.
- konkluderer vi på om ledelsens bruk av fortsatt drift-forutsetningen er hensiktsmessig, og basert på innhentede revisjonsbevis, hvorvidt det foreligger vesentlig usikkerhet knyttet til hendelser eller forhold som kan skape tvil av betydning om borettslagets evne til fortsatt drift. Dersom vi konkluderer med at det eksisterer vesentlig usikkerhet, kreves det at vi i revisjonsberetningen henleder oppmerksomheten på tilleggsopplysningene i årsregnskapet, eller, dersom slike tilleggsopplysninger ikke er tilstrekkelige, at vi modifierer vår konklusjon. Våre konklusjoner er basert på revisjonsbevis innhentet frem til datoen for revisjonsberetningen. Etterfølgende hendelser eller forhold kan imidlertid medføre at borettslaget ikke kan fortsette driften.
- evaluerer vi den samlede presentasjonen, strukturen og innholdet i årsregnskapet, inkludert tilleggsopplysningene, og hvorvidt årsregnskapet gir uttrykk for de underliggende transaksjonene og hendelsene på en måte som gir et rettviseende bilde.

Vi kommuniserer med styret blant annet om det planlagte innholdet i og tidspunkt for revisjonsarbeidet og eventuelle vesentlige funn i revisjonen, herunder vesentlige svakheter i intern kontroll som vi avdekker gjennom revisjonen.

KPMG AS

Monica Rosnes
Statsautorisert revisor
(elektronisk signert)

PENNEO

Signaturene i dette dokumentet er juridisk bindende. Dokument signert med "Penneo™ - sikker digital signatur". De signerende parter sin identitet er registrert, og er listet nedenfor.

"Med min signatur bekrefter jeg alle datoer og innholdet i dette dokument."

Monica Roth Rosnes

Statsautorisert revisor

På vegne av: KPMG AS

Serienummer: bankid.no no_bankid:9578-5997-4-231508

IP: 80.232.xxx.xxx

2026-03-03 10:13:16 UTC



QES

bankID



Dette dokumentet er signert digitalt via [Penneo.com](https://penneo.com). De signerte dataene er validert ved hjelp av den matematiske hashverdien av det originale dokumentet. All kryptografisk bevisføring er innebygd i denne PDF-en for fremtidig validering.

Dette dokumentet er forseglet med et kvalifisert elektronisk segl. For mer informasjon om Penneos kvalifiserte tillitstjenester, se <https://eutl.penneo.com>.

Slik kan du bekrefte at dokumentet er originalt

Når du åpner dokumentet i Adobe Reader, kan du se at det er sertifisert av **Penneo A/S**. Dette beviser at innholdet i dokumentet ikke har blitt endret siden tidspunktet for signeringen. Bevis for de individuelle signatørens digitale signaturer er vedlagt dokumentet.

Du kan bekrefte de kryptografiske bevisene ved hjelp av Penneos validator, <https://penneo.com/validator>, eller andre valideringsverktøy for digitale signaturer.

Informasjon fra styret

Om Borettslaget Årrestadstykket XIII

Borettslaget Årrestadstykket XIII ligger i Stavanger kommune og består av 8 enheter. Boligselskapets organisasjonsnummer er 967050148.

Bate boligbyggelag er boligselskapets forretningsfører.

Styret

Styret har i denne perioden bestått av:
Styreleder, Kjetil Fløysvik Berntsen
Styremedlem, Sofie Todnem
Styremedlem, Kristian Johnsen Haaberg
Varamedlem, Lasse Benjamin Jokela
Varamedlem, Jannicke Rusnes Barnes

Styrets arbeid i perioden

Styremøter:

I løpet av perioden har styret gjennomført 3 styremøter og behandlet 3 saker.

Styret har arbeidet med følgende viktige saker i perioden:

Radonmåling i perioden 2024-2025

Fått trimmet deler av hekken som vokste over på naboen sin side

Sett på fremtidige prosjekter som behandling av grunnmur og boning av ytterdører

Vi har også måtte se oss nødt til å øke felleskostnadene grunnet gjenninnføring av eiendomskatt i Stavanger kommune, samt økte utgifter som forsikring og kommunale utgifter.

Arrangementer:

HMS-arbeid:

Styret har det overordnede ansvaret for brannsikkerheten i bygget, herunder fellesarealer, bygningskroppen og eventuelle felles brannvarslingssystemer. Den enkelte boligeier har ansvar for at egen bruksenhet er utstyrt med fungerende brannvarsler og manuelt slukkeutstyr.

Styrets planer fremover

I 2025 vil vi gjennomføre behandling av grunnmuren og boning av ytterdører. Styret vil også se på om vi får inn et eksternt firma til å trimme hekken på fremsiden, da deler av denne trimmes alt for sjelden av beboere og dermed vokser ugjevnt. Klipping av hekken mellom terrassene skal fortsatt være beboerens ansvar

Forsikringsavtale

Borettslaget Årrestadstykket XIII er forsikret i IF Skadeforsikring med polisenummer SP562602.

Styret skal kontaktes i alle forsikringssaker. Beboer må selv sørge for å ha innboforsikring.

Årsmeldingen er godkjent av styret 21.01.2026

FULLMAKT

Jeg gir herved fullmakt til:
(bruk blokkbokstaver)

å møte og avgi stemme på mine vegne på generalforsamlingen den.....2026.

Navn:
(bruk blokkbokstaver)

Adresse:

Borettslagets navn:

Dato: 2026

.....
(andelseiers underskrift)

Stemmerett har andelseier eller person med fullmakt. Ingen kan stille med mer enn en fullmakt.

Det må ikke gjøres endringer på dette fullmaktsskjemaet eller føres på utfyllende tekst i forbindelse med saker som skal opp på møtet. Dette vil kunne medføre at fullmakten blir annullert.

Alternative fullmakter må ha samme innhold. En eventuell representant for medlemmet må kunne dokumentere at denne kan signere på vegne av andelseier.

Vi skaper morgendagens nabolag – og fordeler for alle

Bate jobber hver dag med å gjøre livet enklere for våre kunder og medlemmer. Gjennom å bygge gode boliger, trygg forvaltning og fordeler du faktisk får bruk for, gjør vi hverdagen litt bedre. Siden oppstarten i 1946 har vi bygget over 13 000 hjem. I dag er vi et fellesskap med over 66 000 medlemmer, og forvalter samtidig mer enn 30 000 boliger.

Visjonen vår er enkel: *Vi skaper morgendagens nabolag og fordeler for alle.* Det er dette som driver oss – hver eneste dag.

Forretningsfører:
Bate boligbyggelag
51 84 95 00
bate.no



Protokoll

Fra ordinær generalforsamling i Borettslaget Årrestadstykket XIII mandag 23.03.2026 til fredag 27.03.2026

1. Konstituering

1.1 Valg av møteleder og sekretær

Vedtak:

Styreleder Kjetil Fløysvik Berntsen ble valgt som møteleder. Møteleder er ansvarlig for at det føres protokoll.

1.2 Valg av en eier til å undertegne protokollen sammen med møteleder

Vedtak:

Sofie Todnem ble valgt til å signere protokollen.

1.3 Registrering av møtedeltakere

Vedtak:

Det var 5 andeler som deltok i behandlingen av sakene.

Tatt til orientering

1.4 Godkjenning av innkalling og saksliste

Vedtak:

Generalforsamlingen ble erklært lovlig innkalt og satt.

2. Årsregnskapet for 2025

Vedtak:

Årsregnskapet ble vedtatt som borettslagets regnskap for 2025.

3. Orienteringssak: Informasjon fra styret

Styret har hatt en relativt rolig periode det siste året men ser vi kommer til å ha prosjekter i fremtiden. I 2026 vil vi se på å overfaltebehandle grunnmuren samt ytterdørene. Vi vil også se om vanninntaket vårt trenger oppgradering, og vil få inn prosjektledelse fra Bate for å ta en vurdering på disse sakene.

Vi ser også på muligheten for å bruke et eksternt firma for å trimme de største hekkene langs Feisteinveien og langs frontpartiet da disse vokser raskt og er tidkrevende å vedlikeholde. Vi ser også at noen er fklinkere til å vedlikeholde hekken enn andre, og da kan et eksternt firma gjøre jobben raskere, bedre og samtidig fjerne hagfeavfallet så vi slipper å fylle opp bioavfallsdunken.

Desverre har vi sett at faste kostnader har økt betydelig, der vi i tillegg har fått eiendomskatt på toppen av økte kommunale avgifter, forsikring og rentekostnader some desverre gjorde at vi måtte øke felleskostnadene ved årsskifte.

Vedtak:

Tatt til orientering.

4. Godtgjørelse til styret

Vedtak:

Godtgjørelse til styret ble fastsatt til kr 20 000. Styret foretar selv den interne fordelingen.

5. Valg

5.1 Valg av styreleder for to år

Vedtak:

Kjetil Fløysvik Berntsen ble valgt til styreleder for to år.

5.2 Valg av varamedlemmer for ett år

Vedtak:

Lasse Benjamin Jokela og Jannicke Rusnes Barnes ble valgt til varamedlemmer for 1 år.

5.3 Valg av delegert til Bate sin generalforsamling

Borettslaget er tilknyttet Bate og har rett til å være representert på Bates generalforsamling. Denne vil avholdes 2. juni 2026.

Vedtak:

Kjetil Fløysvik Berntsen ble valgt som delegert.

5.4 Orienteringssak: Etter dette består styret av

Etter dette består styret av

Styreleder: Kjetil Fløysvik Berntsen - valgt for 2 år i 2026

Styremedlem: Sofie Todnem - valgt for 2 år i 2025

Styremedlem: Kristian Johnsen Haaberg - valgt for 2 år i 2025

Varamedlem: Jannicke Rusnes Barnes - valgt for 1 år i 2026

Varamedlem: Lasse Benjamin Jokela - valgt for 1 år i 2026

Vedtak:

Tatt til orientering.

Stavanger, 27.03.2026

Protokoll for Borettslaget Årrestadstykket XIII

Dokumentet er signert elektronisk av:

Møteleder for digitalt møte	Kjetil Fløysvik Berntsen (sign.)	30.03.2026
Protokollvitne	Sofie Todnem (sign.)	31.03.2026

Boligopplysninger:

Saksbehandler: Torunn Nicolaisen

Dato utkjørt: 18.05.26 Side 1 av 2

Borettslaget Arrestadstykke XIII	Vår ref.:	27/2
Kaptein Mejlænders gate 1 F	Type:	Borettslag
4026 STAVANGER	Eiere:	Luke Elliott Barnes, Jannicke Rusnes Barnes
Organisasjonsnr: 967 050 148	Andelsnr:	2

1: Felleskostnader

Tot. innev. måned: 7 871

Boligselskap er tilknyttet sikringsordning

Felleskostnader:	Felleskostnader	7 496
Tilleggsytelser:	Medlemskontingent medeiere (forfall hver 12. md.) (350,00 i Feb. 26)	0
Objekt:	Utbygg (70 - 2)	375

Avtale om finansiering av felleskostnader hos Klare Finans AS

3: Fellesgjeld

Ajourf. Andel f.gj. (lån)	523 321	Gjeld siste årsoppg.:	535 204
Klient ajourf. lån:	4 186 571,31	Klient gj. s. årsoppg.:	4 205 493

Spesifikasjon av lån:

Lånenummer: 16366614374, DNB Bank ASA

Annuitetslån, 4 terminer per år.

Rentesats per 18.05.2026: 5.14% pa.

Antall terminer til innfrielse: 107

Saldo per 18.05.2026: 4 186 571

Andel av saldo: 523 321

Første termin/første avdrag: 30.03.2023 (siste termin 30.12.2052)

4: Særskilte opplysninger

Klausuler:

Styreleder: Kjetil Fløysvik Berntsen

Adresse: Kaptein Mejlænders gate 1 H

Postnr/-sted: 4026 STAVANGER

Telefon: Mob.: 99107554

E-post: arrestadstykke13@styretmitt.no

5: Restanse felleskostnader pr. 18.05.2026

Utestående saldo:	7 871		
Felleskostnader:	7 871	Restanse:	7 871
Gebyr:	0	Forskudd:	0
Rente:	0	Overdekning:	0

6: Ligning - 2025

		Gjeld:	535 204	Andre inntekter:	2 672
Annen formue:	82 458	Utgifter:	29 620		

7: Pålydende

Pålydende:	100	Opprinnelig innskudd:	5 000
Andelsnr:	2	Partialobligasjonsnr:	2

8: Bygning/eiendom

Byggeår: 1954

Gårds/bruksnr: 59/710, 59/711

Bygningstype: Rekkehus

9: Forsikring

Forsikret i:	IF Skadeforsikring	Polisenr:	SP562602
--------------	--------------------	-----------	----------

10: Fasiliteter og andre enhetsopplysninger

Ferdigstillt:	01.01.1954				
Etasje:	0	Oppvarmingstype:	Uspesifisert		
Heis:	Nei				
Parkeringstype:	Ingen ()				
Systemlås:	Nei	Antall rom:	4	BRA-I	108

Borettslaget Arrestadstykket XIII	Vår ref.:	27/2
Kaptein Mejlænders gate 1 F	Type:	Borettslag
4026 STAVANGER	Eiere:	Luke Elliott Barnes, Jannicke Rusnes Barnes
Organisasjonsnr: 967 050 148		

10: Fasiliteter og andre enhetsopplysninger

Husdyrhold:	Ja	Oppr. antall rom:	4		
Livsløp standard:	Nei	Kategori:	4-roms Type A	P-rom	108
Ansiennitetsregler:	1 - Andelseier i borettslaget 2 - Medlem i Storby 2 - Medlem i Bate				

Fasiliteter:

- 8 rekkehusleiligheter i 1 bygning
- 4-roms leiligheter BOA 84
- Flere av leilighetene har utbygg av ulik størrelse i tillegg
Det betales et tillegg i fellesutgifter for utbygget etter størrelse
Enhet 1 BOA 99
Enhet 2 BOA 108
Enhet 3 BOA 99
Enhet 4,5 BOA 108
Enhet 7 BOA 108
- Ordensregler. Dyrehold tillatt.
- Medlem av sikringsordning i Klare Finans AS
- Fasaderehabilitering og skifte av tak i 2020.
- Boligselskapet har kollektiv avtale med Telia. Kontakt selger for mer informasjon.
- Styret planlegger rehabilitering av avløpsrør i 2022/2023. Dette vil medføre økt låneopptak. Ta kontakt med styret for mer informasjon.
- Bate avregner og fordeler felleskostnadene mellom selger og kjøper ved eierskifter. Kjøper skal betale felleskostnader fra og med overtakelsesdato, og mottar faktura i eget navn.

Retningslinjer for Trehusbyen

Vedtatt som del av kommuneplanens arealdel i Stavanger kommunestyre 19.06.2023

«Trehusbyen» er et geografisk avgrenset område med sammenhengende trehusbebyggelse fra ulike tider av Stavangers historie, fra de eldste delene av sentrum til etterkrigsårenes rekkehus-områder. Innenfor området finnes murhus, uthus, verksteder, butikklokaler og annet som inngår i den sammenhengende kvartalsbebyggelsen. Retningslinjene gjelder for all småhusbebyggelse innenfor avgrensingen.

- a. Den kulturhistorisk verdifulle bebyggelsen skal søkes bevart og områdenes særpregede miljø skal sikres og videreutvikles.
- b. Kvartalsstruktur, gateløp, parker, hageareal, verdifulle trær og trær over 90cm stammeomkrets skal bevares.
- c. Det må søkes om tillatelse for byggearbeider som endrer bygningers utseende, også for endringer på taket. Med bakgrunn i vernehensynet vil flere tiltak regnes som vesentlige fasadeendringer enn ellers i kommunen, jf. pbl. §20-5 bokstav f.
- d. Som grunnlag for behandling skal det redegjøres for nødvendigheten av tiltakene. Det skal beskrives hvordan endringen forholder seg til bygningenes opprinnelige stiluttrykk og utseende. Forhold til nabobebyggelse skal framgå av situasjonsplan og fasadeoppriss.
- e. Originale bygningselementer som vinduer, dører, listverk, fasadekledning og taktekking, skal bare fornyes når disse ikke lenger tilfredsstillir rimelige tekniske krav, eller er så skadet at reparasjon er uaktuelt.
- f. Ved nødvendig fornyelse skal bygningselementer tilpasses husets opprinnelige byggestil og materialbruk. Det gjelder særlig vindustyper, ytterdører, listverk og annet fasadeutstyr, fasadekledning og takmateriale.
- g. Tilbygg skal tilpasses eksisterende bebyggelse og underordnes denne.
- h. Ny balkong, altan eller veranda kan tillates på hus hvor slike bygningselementer inngår som et naturlig stilhistorisk element, eller på plasseringer som ikke er synlige fra offentlig sted. Større uteplasser bør primært arrangeres på bakkeplan.
- i. Avkjørsler, murer, gjerder, portstolper, utendørsbelysning og utvendig belegg skal med hensyn til utforming og materialvalg være i tråd med opprinnelig eller dominerende formtradisjon i området.

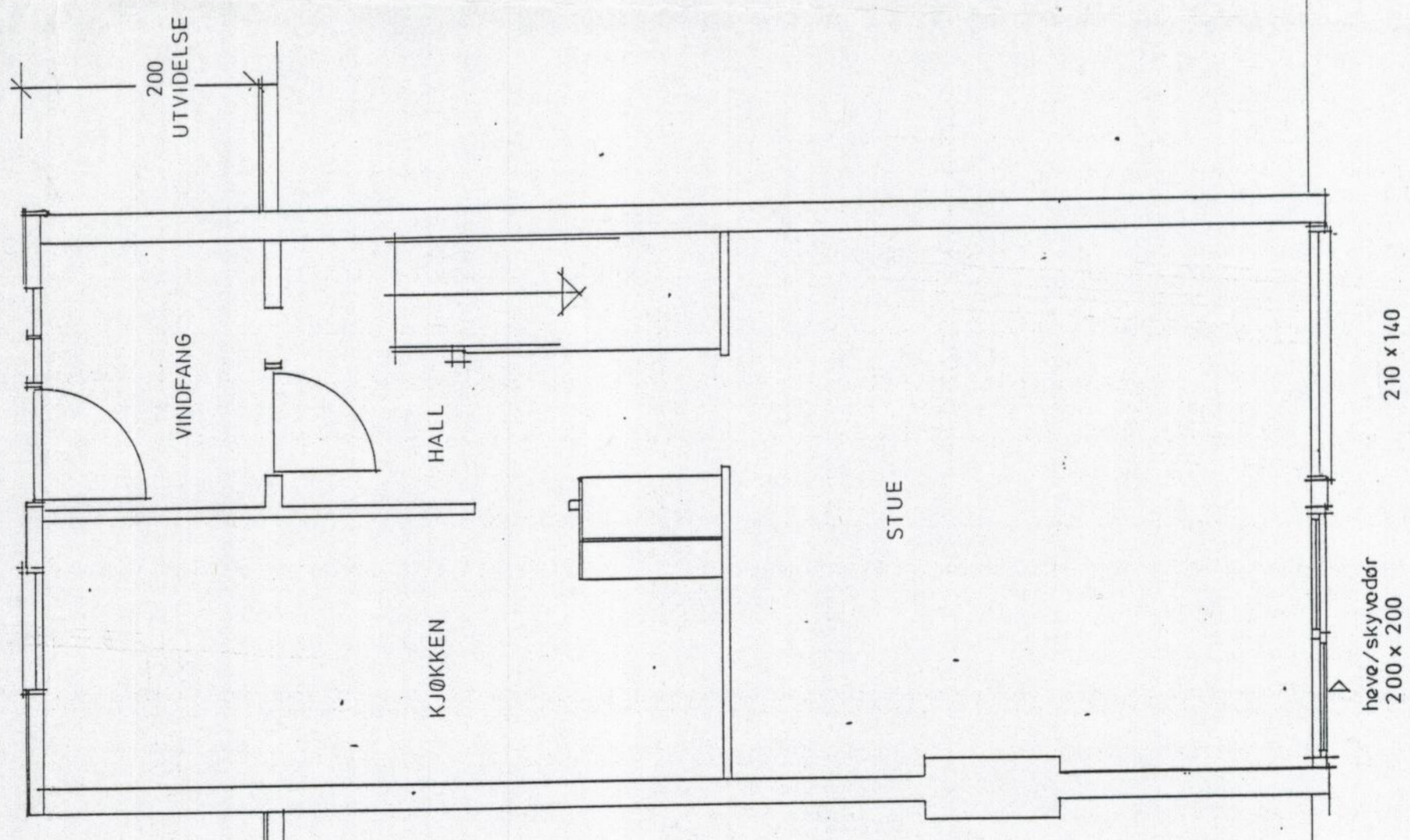
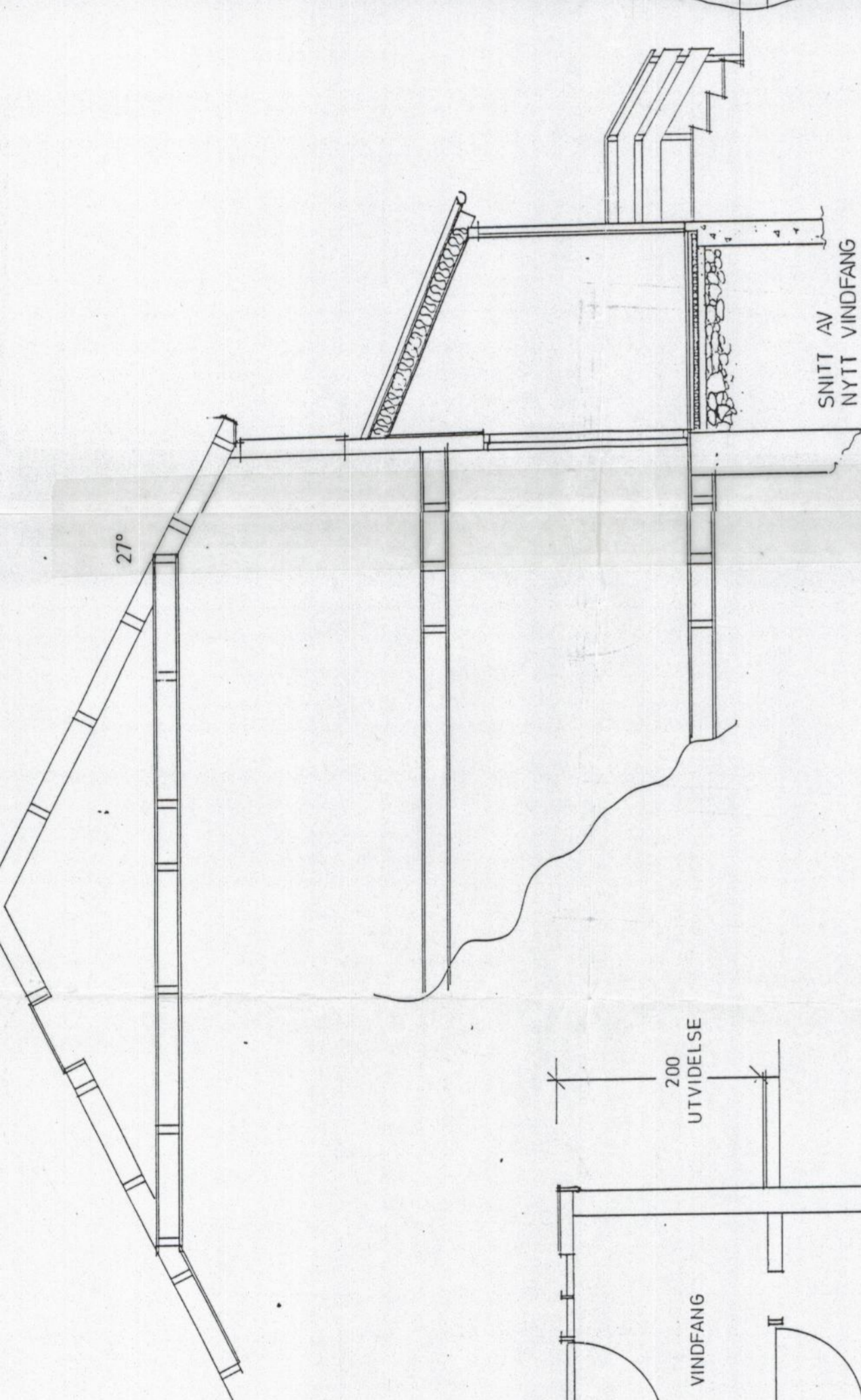

STAVANGER KOMMUNE
KOMM. AVD. BYUTVIKLING
21 MAI 1996
J.nr. S. ID
Ark.nr.

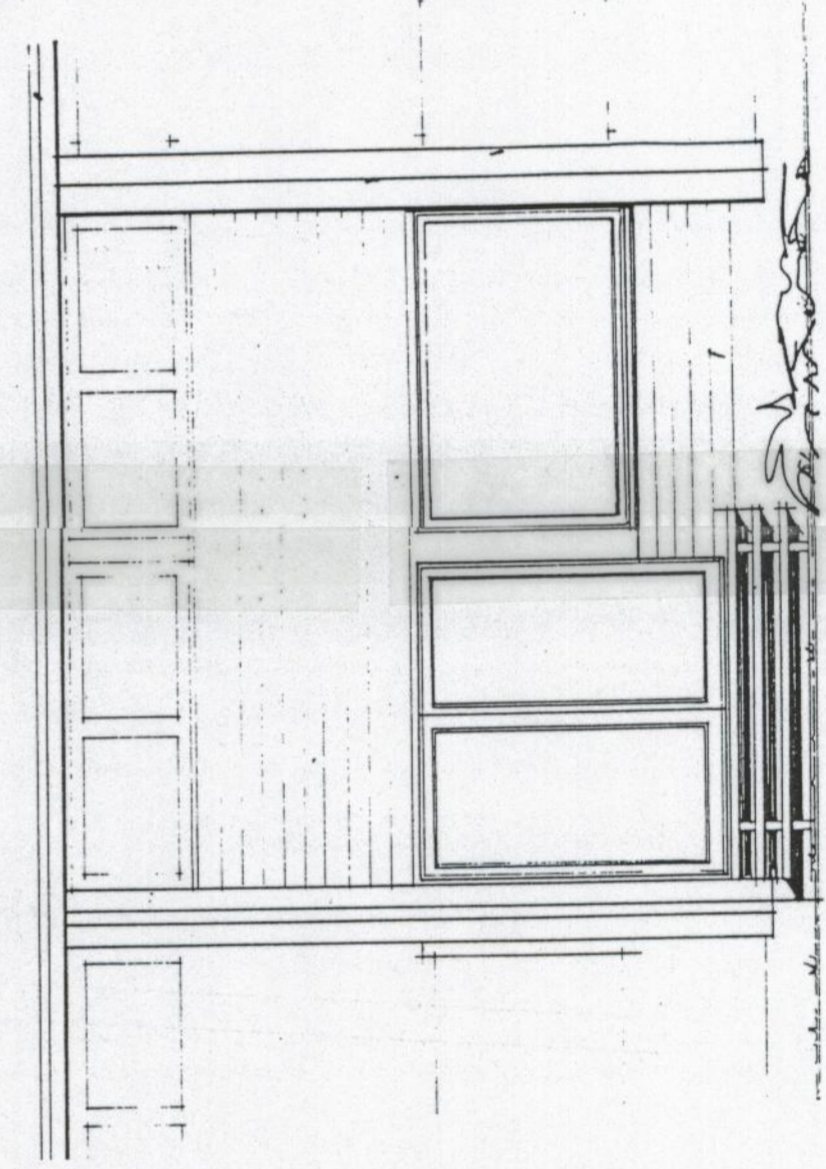
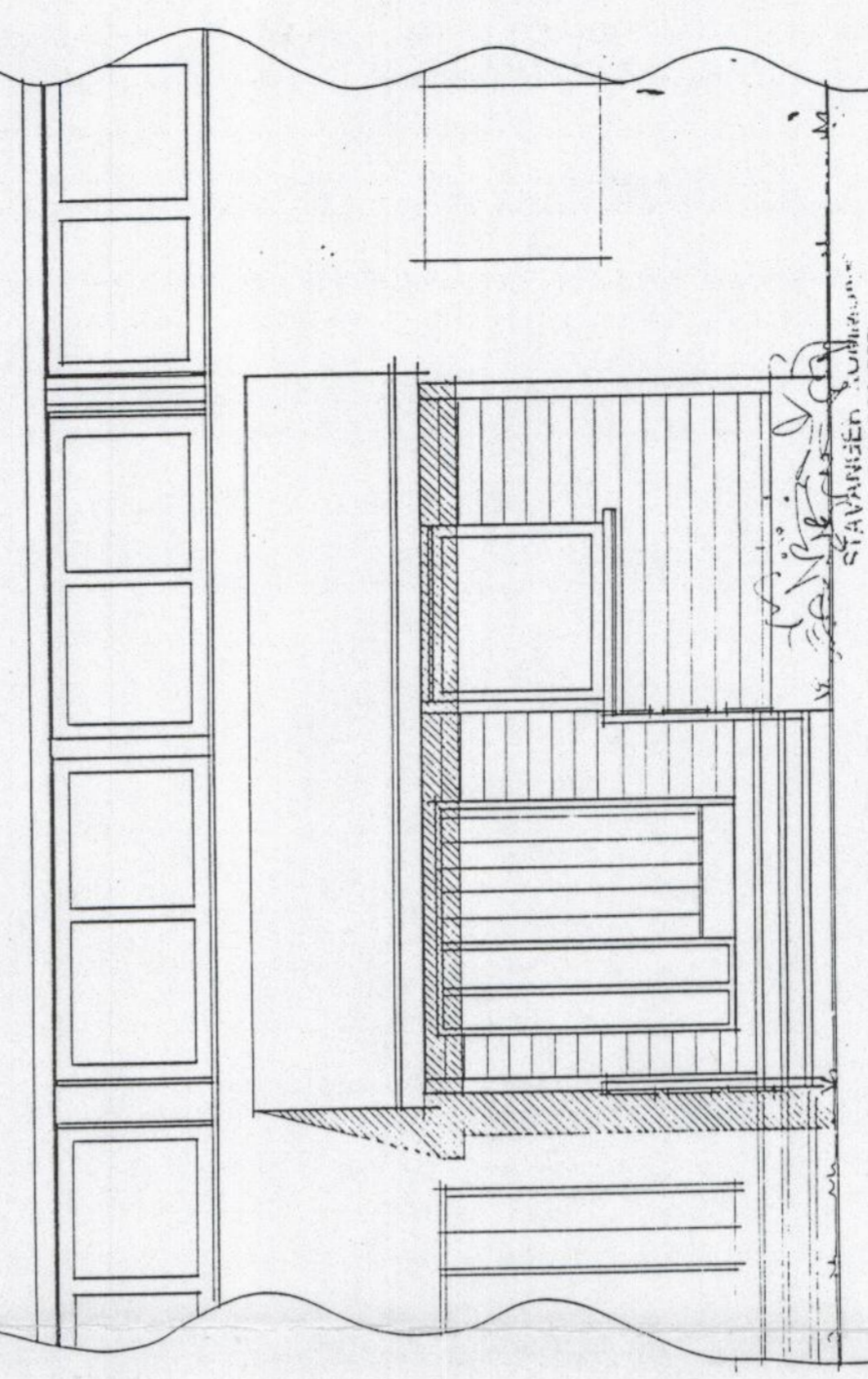

STAVANGER BYGGERISSENER
11 FEB. 1987

BYGGERE PRIVAT ACR	AREAL
BYGGESTED ADR. KAPT. MEJLÆNDESGT 1A	MALESTOKK: 1:50
4000 STAVANGER	TEGNER R.F.
Sandnes Trelast	TEGN. NR.: 943-47
Hovedkontor Sandnes · Telefon (041) 66 40 20	REV.:
	DATE: 9. FEB. 1987

Denne tegningen er vår eiendom, og må ikke uten vår samtykke kopieres eller gis tilgjengelig for andre. Jfr. lov om bygningsvesen av 12. mai 1981.

Forenklet byggekart over
 Gnr. 59 Bnr. 710
 (Kaptein Mejlænders gate 1)₂
 M 1: 500 Areal= 793,0 m²
 Kartref. N 14-2

Hjemmelshaver: Arrest St B/L AS
 Løkkeveien 51
 4008 STAVANGER

- ✓ 59/279 : Arrest St 10 B/L AS
- 59/278 : -----"
- 59/711 : Arrest St 9 B/L AS
- ✓ 59/712 : Tor Saithe
- ✓ 59/715 : Pål Erland
Margrethe Nicolaysen Erland
- ✓ 59/714 : Sameiet Kaptein Mejlanders 3
Kaptein Mejlanders gate 3
4026 STAVANGER
- ✓ 59/1786: Bjørg Hult
Jan Gunnar Hult

Kommunalavdeling byutvikling
 for oppmålingssjefen i Stavanger

Nils A. Krohn
 Nils A. Krohn

STAVANGER KOMMUNE
 KOMM. AVD. BYUTVIKLING
 2 1 MAI 1996
 J.nr. S. ID
 Ark.nr.

Martin Bakke



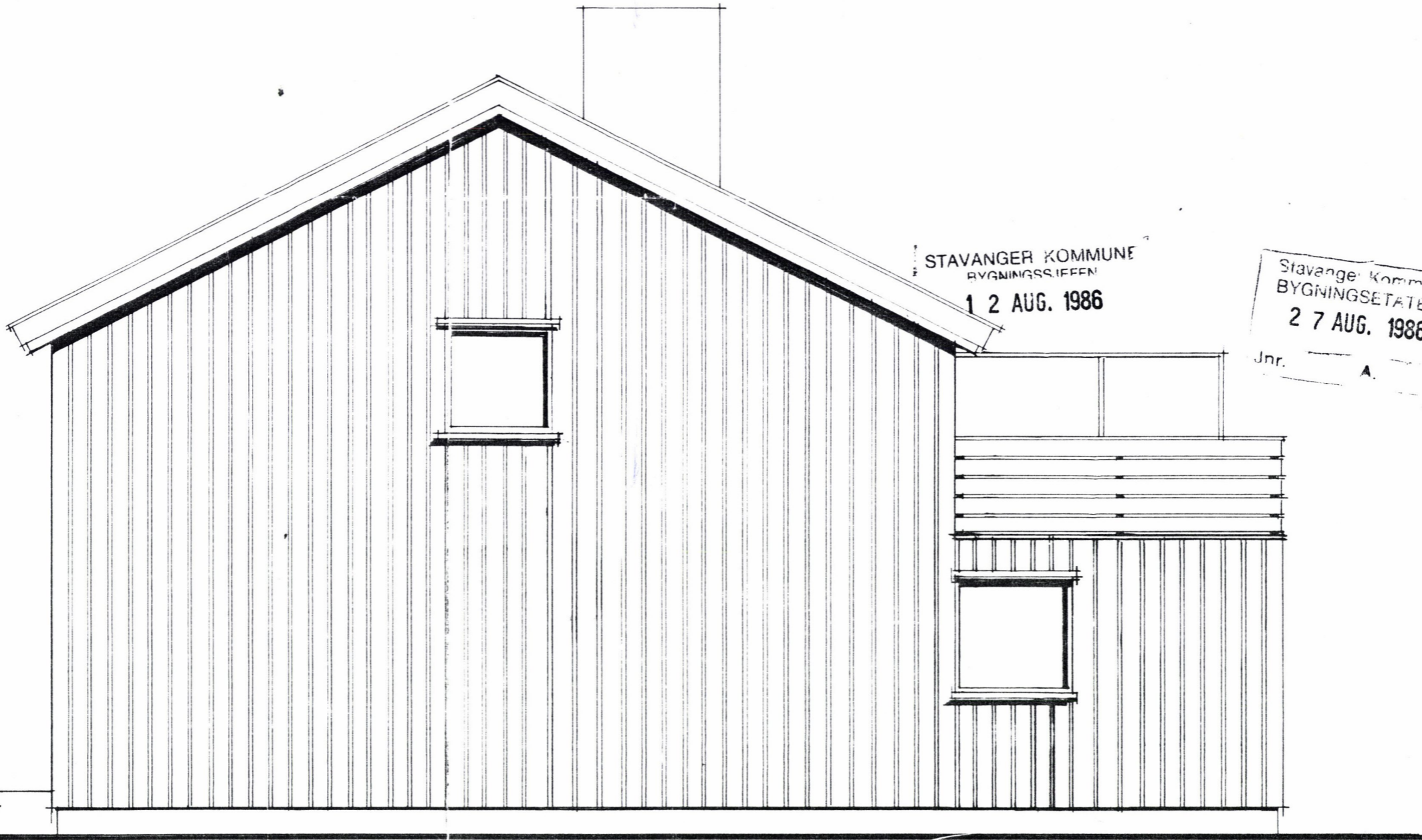

STAVANGER KOMMUNE
BYGNINGSSJEFEN
1 2 AUG. 1986

Stavanger Kommune
BYGNINGSETATENE
2 7 AUG. 1986
Jnr. A.

STAVANGER KOMMUNE
BYGNINGSSJEFEN
2 6 JULI 1983

STAVANGER KOMMUNE
BYGNINGSJEFEN
2 6 JULI 1988

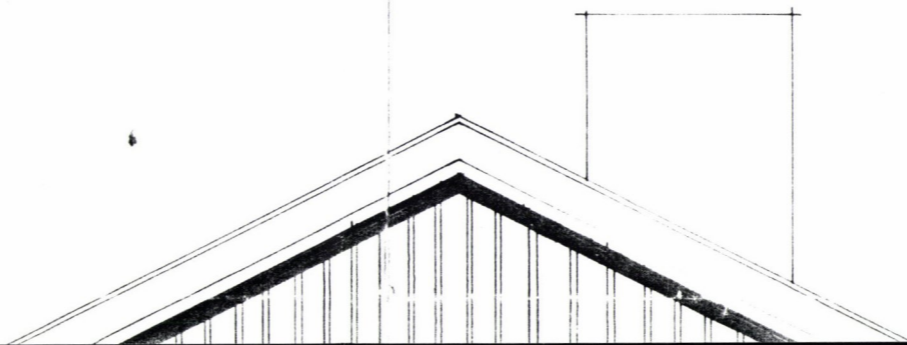
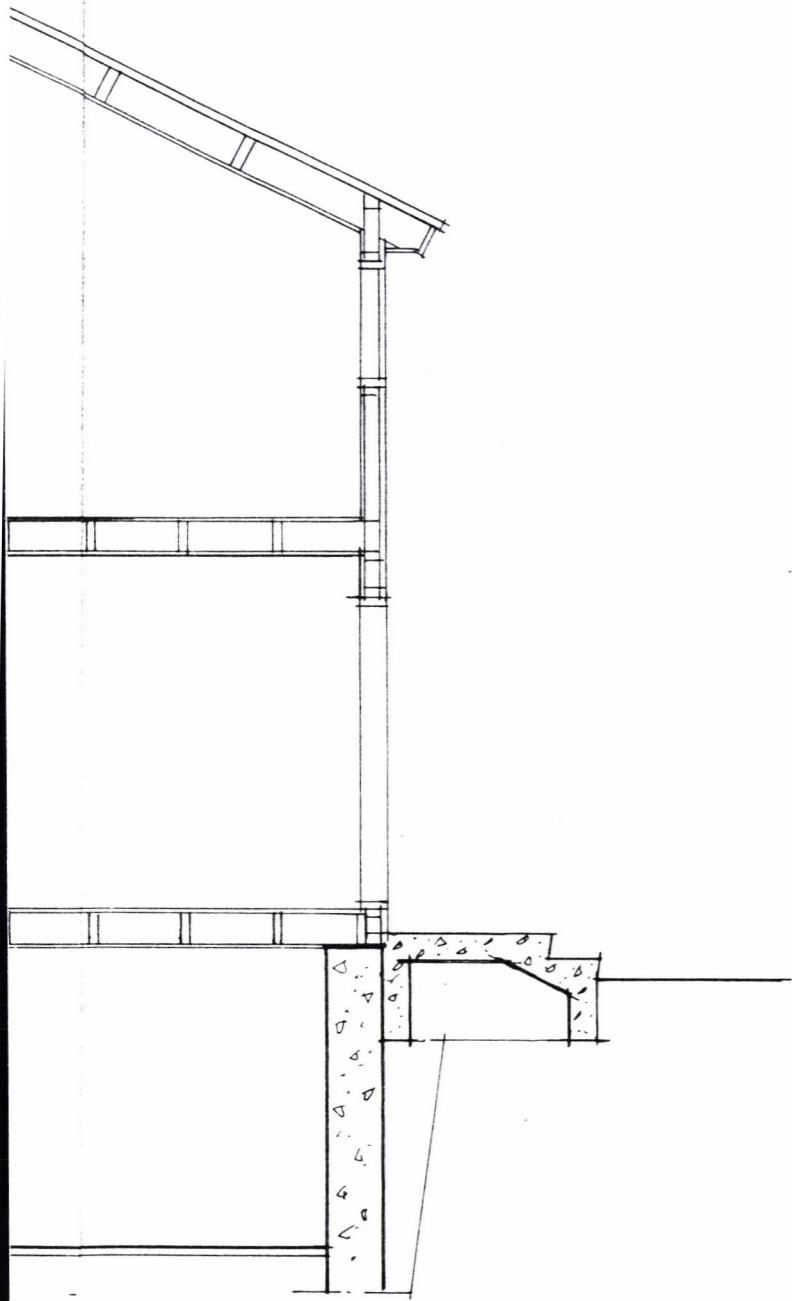

STAVANGER KOMMUNE
BYGNINGSJEFFEN
2 6 JULI 1988

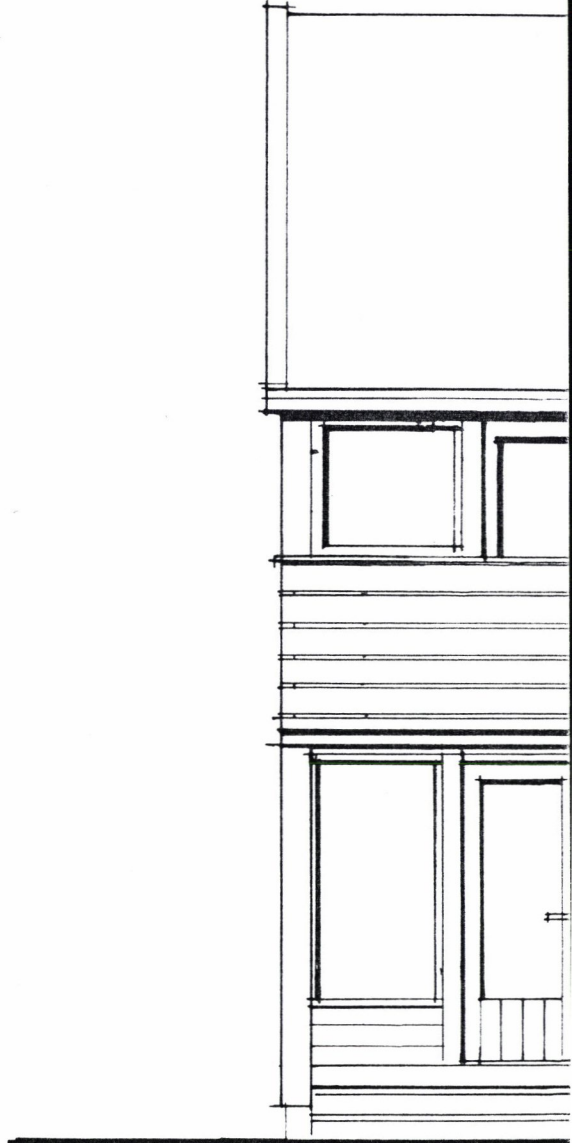
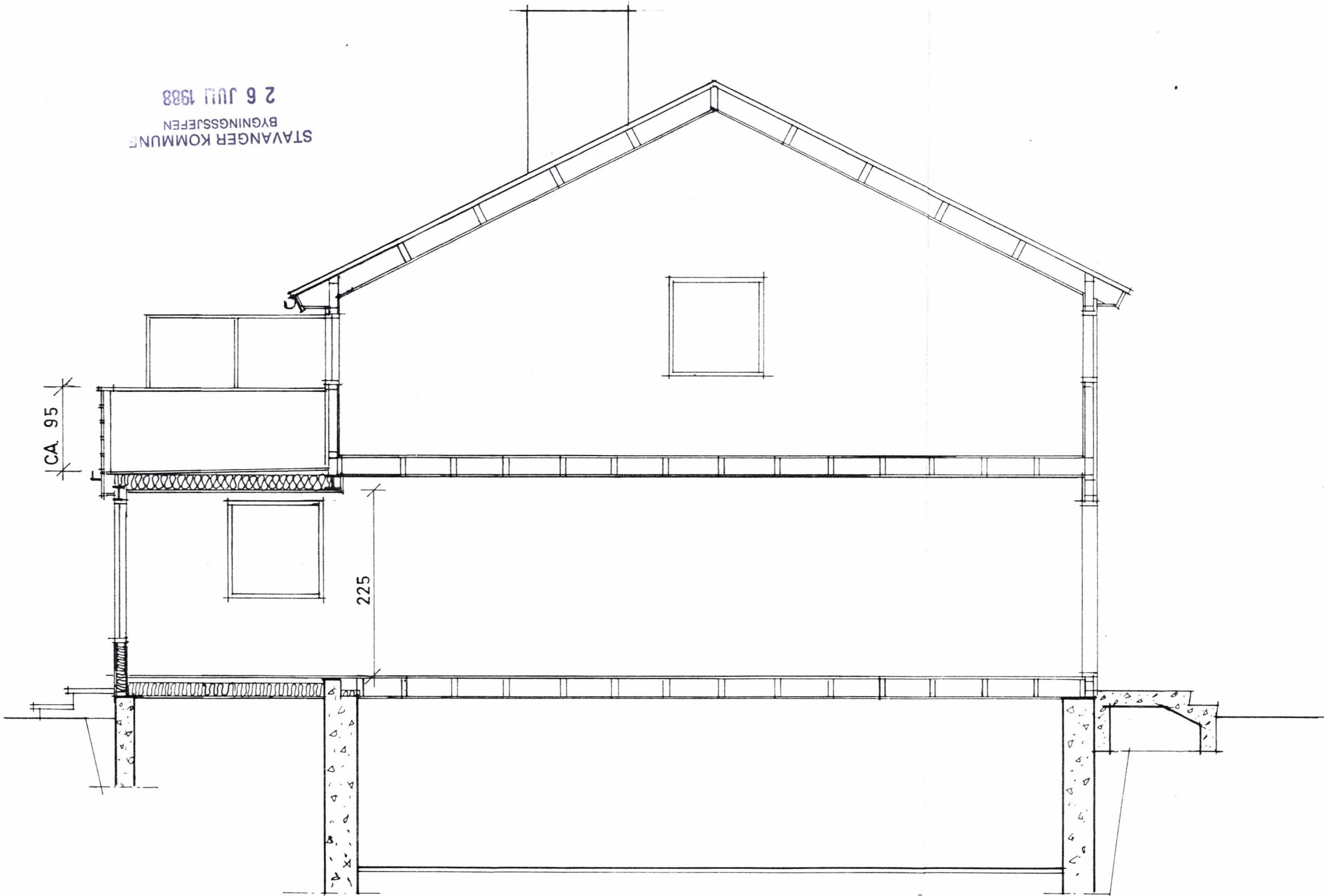

STAVANGER KOMMUNE
BYGNINGSJEFEN
26 JUL 1988

320
320

475

VEGG A-60

ADR.: KAPTEIN

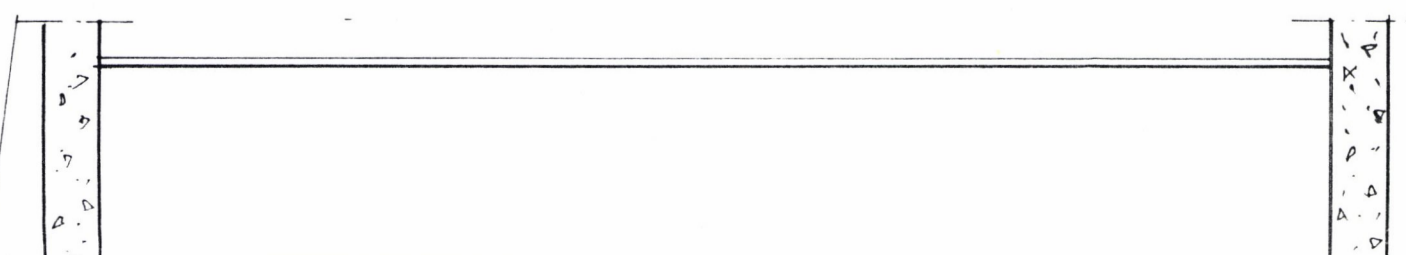
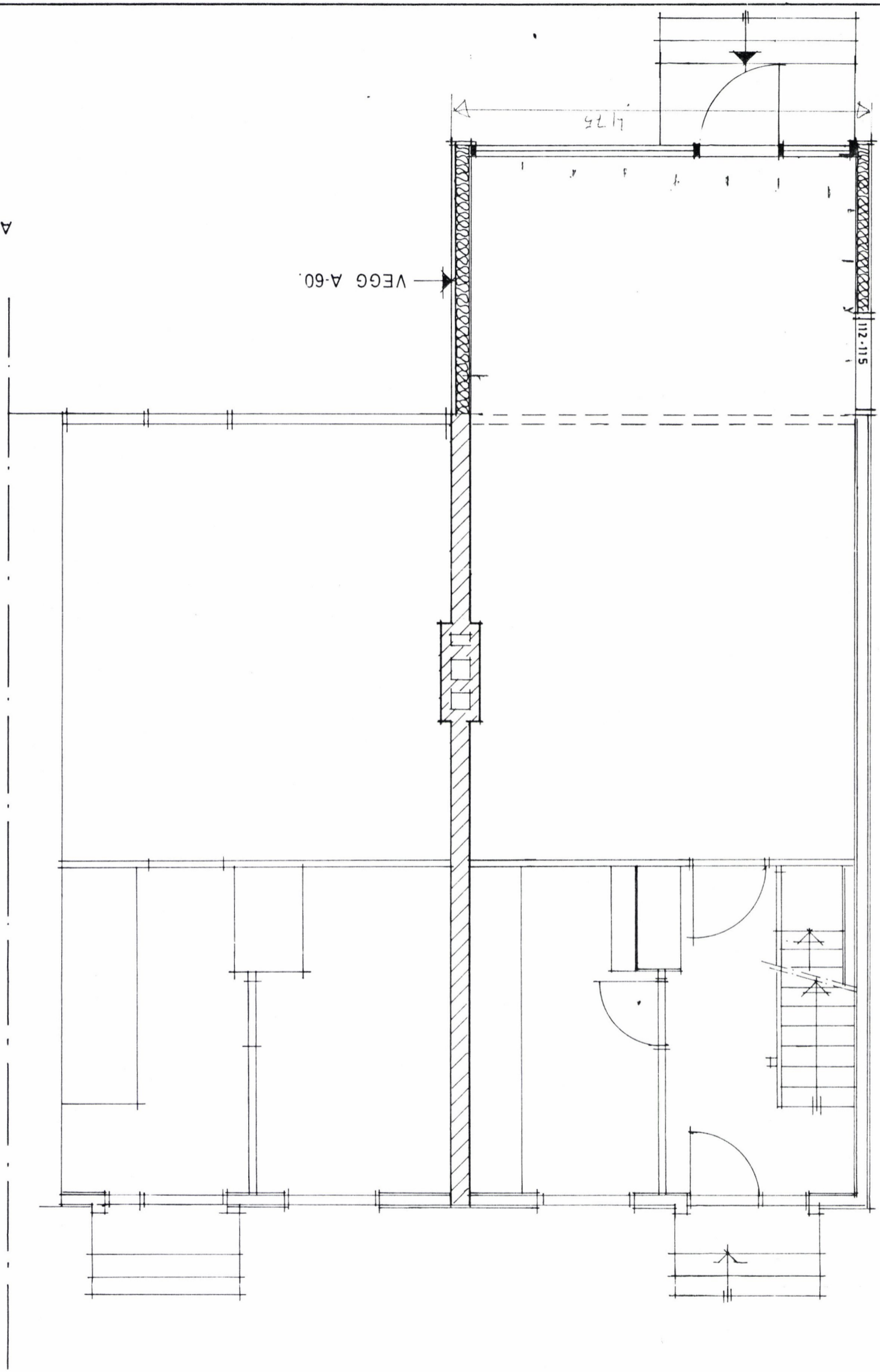

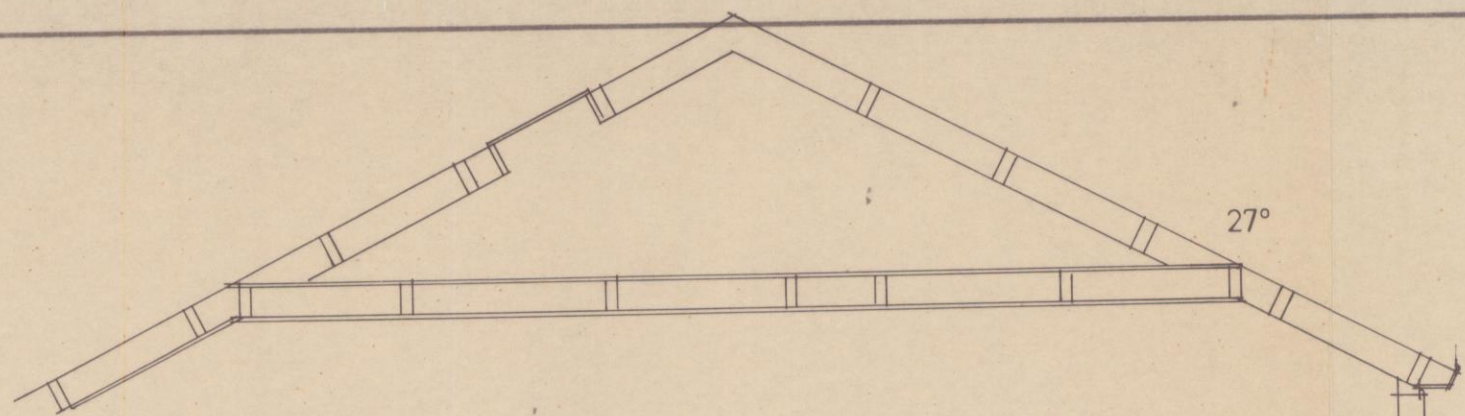

27°

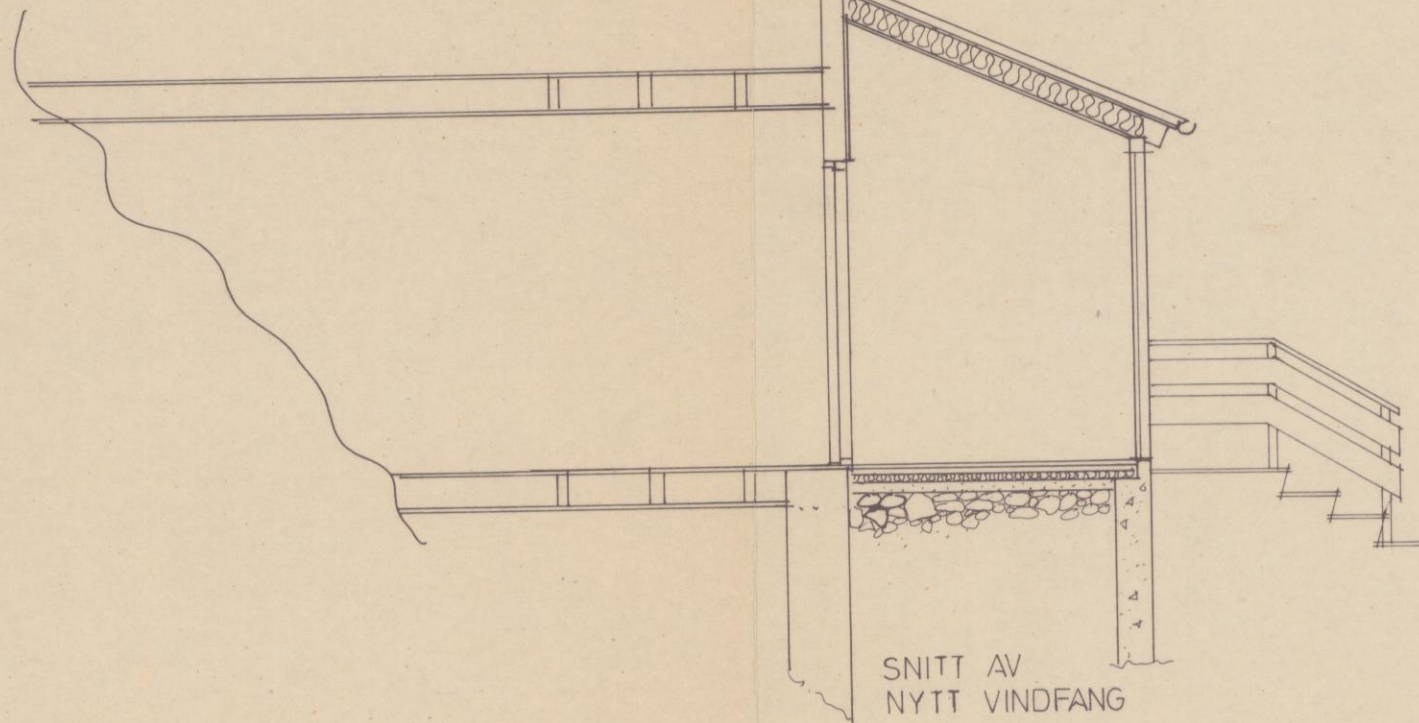

SNITT AV NYTT VINDFANG



FASADE MOT ØST

STAVANGER KOMMUNE
BYGNINGSJEFF

11 FEB. 1987

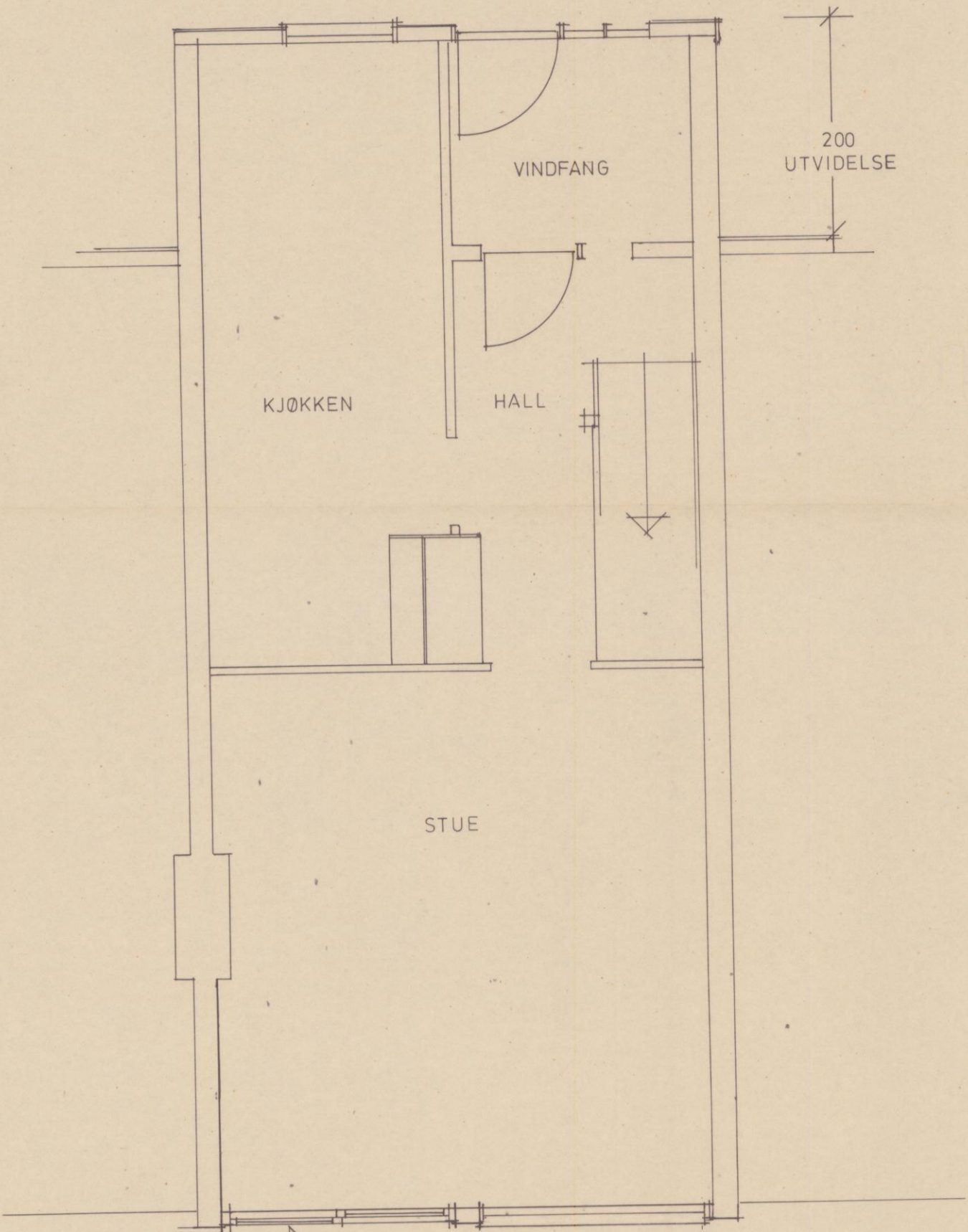

200
UTVIDELSE

KJØKKEN

VINDFANG

HALL

STUE

heve/skyvedør
200 x 200

210 x 140

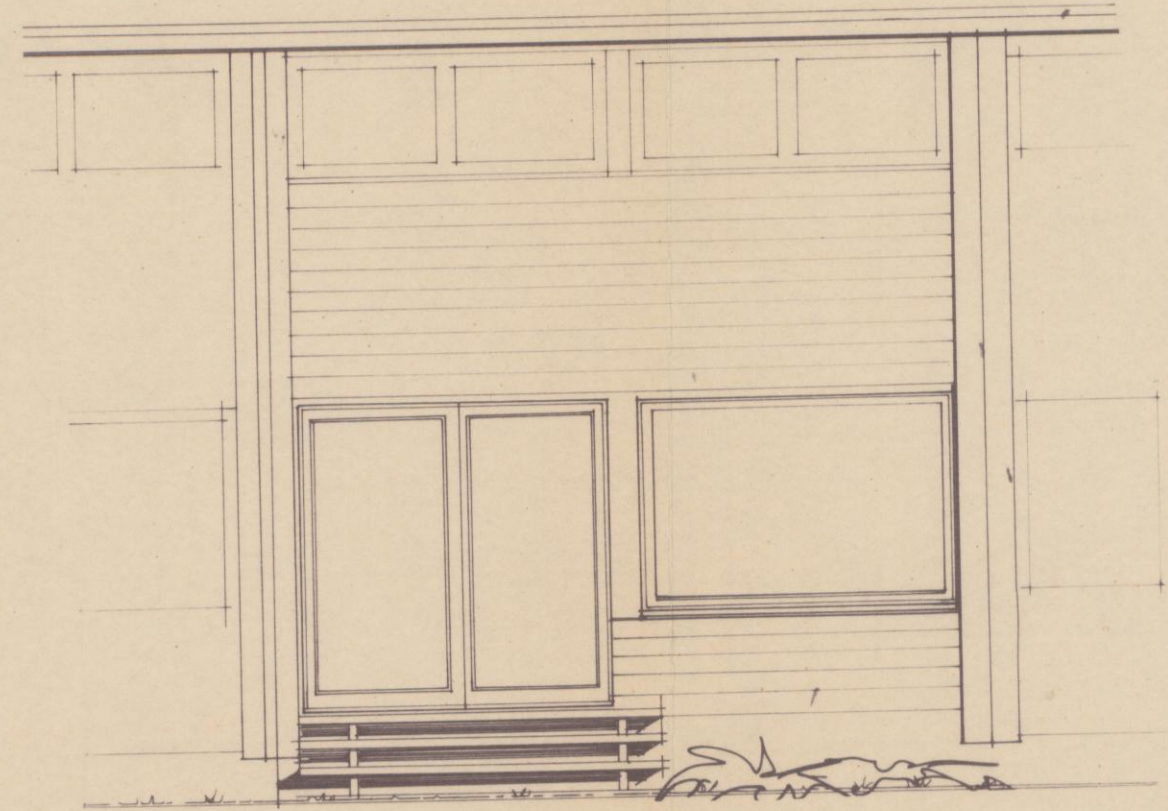

FASADE MOT VEST

BYGGERE AARRESTADSTK. 13 B/L A/S	MÅLESTOKK: 1:50	AREAL:
PRIVAT ADR. KRISTIAN ØSEBAKK	TEGNER: R.F.	
BYGGESTED ADR. KAPT. MEJLÆNDERSGT. 1A 4000 STAVANGER	TEGN. NR.: 943-47	DATO: 9. FEB. 1987
Sandnes Trelast Hus		
Hovedkontor Sandnes — Telefon (04) 66 40 20		
<small>Hovedkontor: Høyreveggen 116, 4000 Sandnes, Tlf. 04 66 40 20. Sandnes, Sandnes 2, 1100, Trondheim, Tlf. 0331 14 315. Oslo, Tlf. 02 08 00 00. Bergen, Tlf. 055 13 88 43. Arendal, 4000, Kjeppst. Tlf. 041 32 14 34. Bergen, Dankert Krohngate 1, 5018 Bergen, Tlf. 051 11 11 70.</small>		
<small>Denne tegningen er vår eiendom, og må ikke uten vårt samtykke kopieres eller gjøres tilgjengelig for andre. Jfr. lov om åndsverk av 12. mai 1961.</small>		

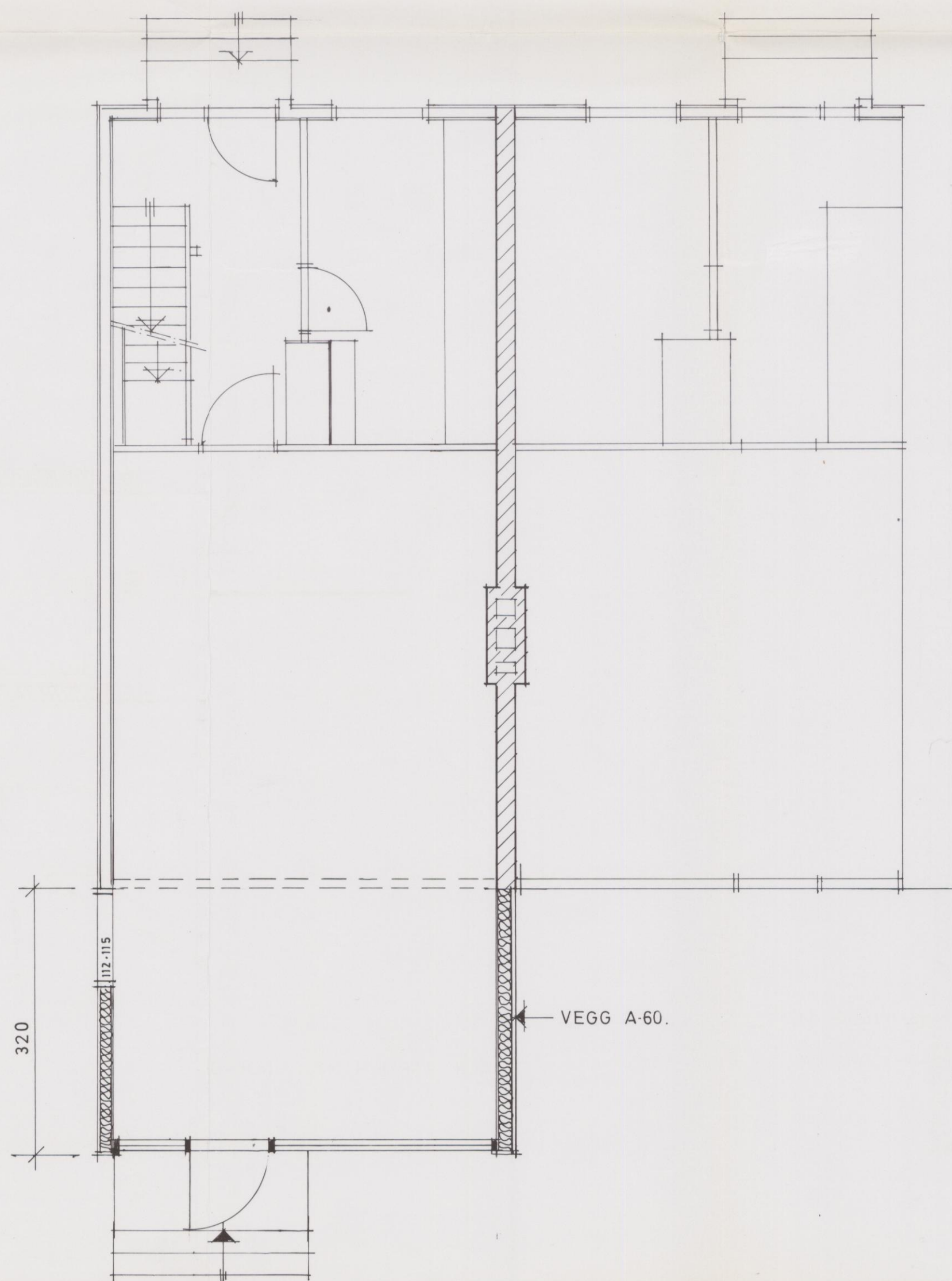
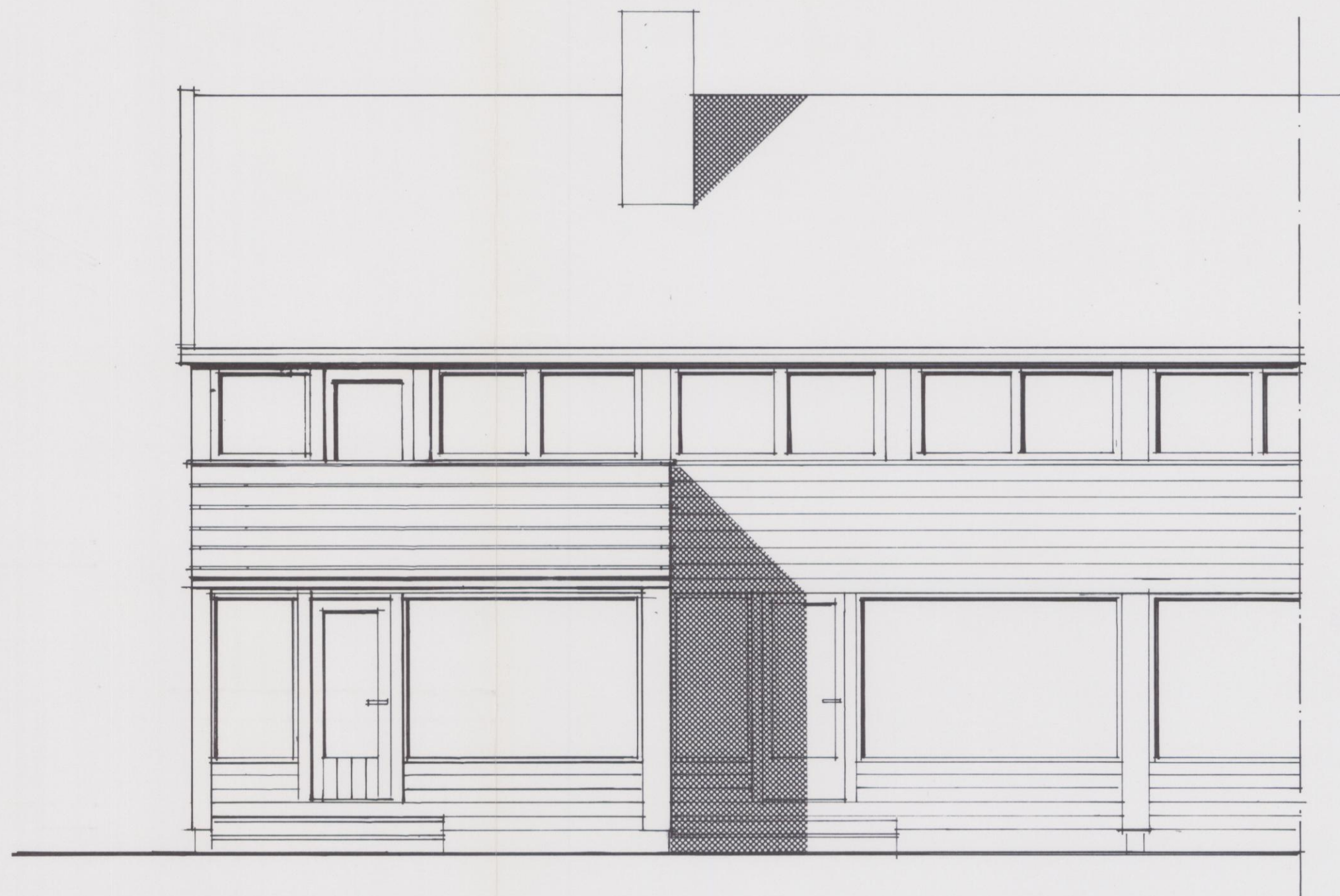
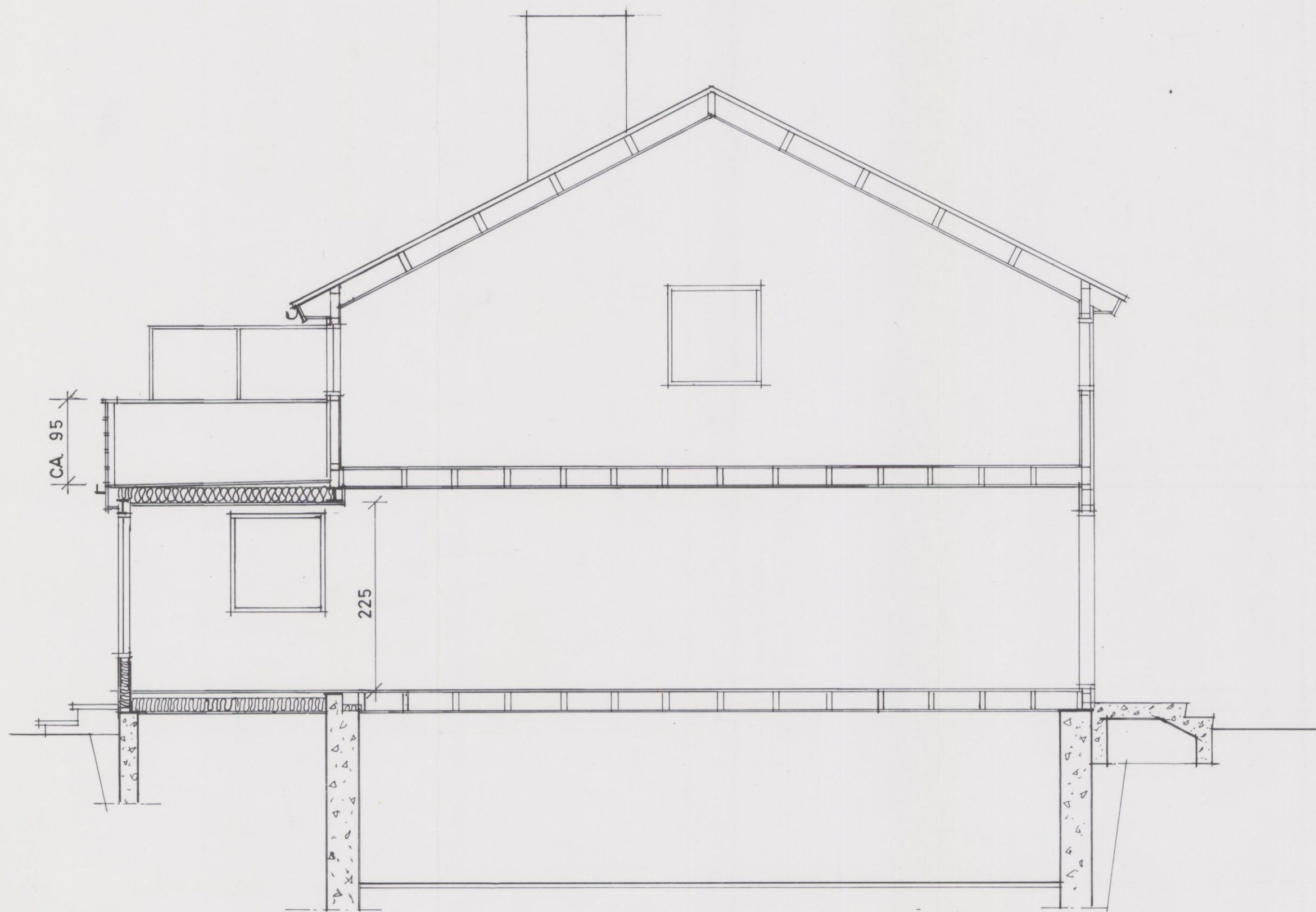

ADR.: KAPTEIN MEJLÆNDERS GATE

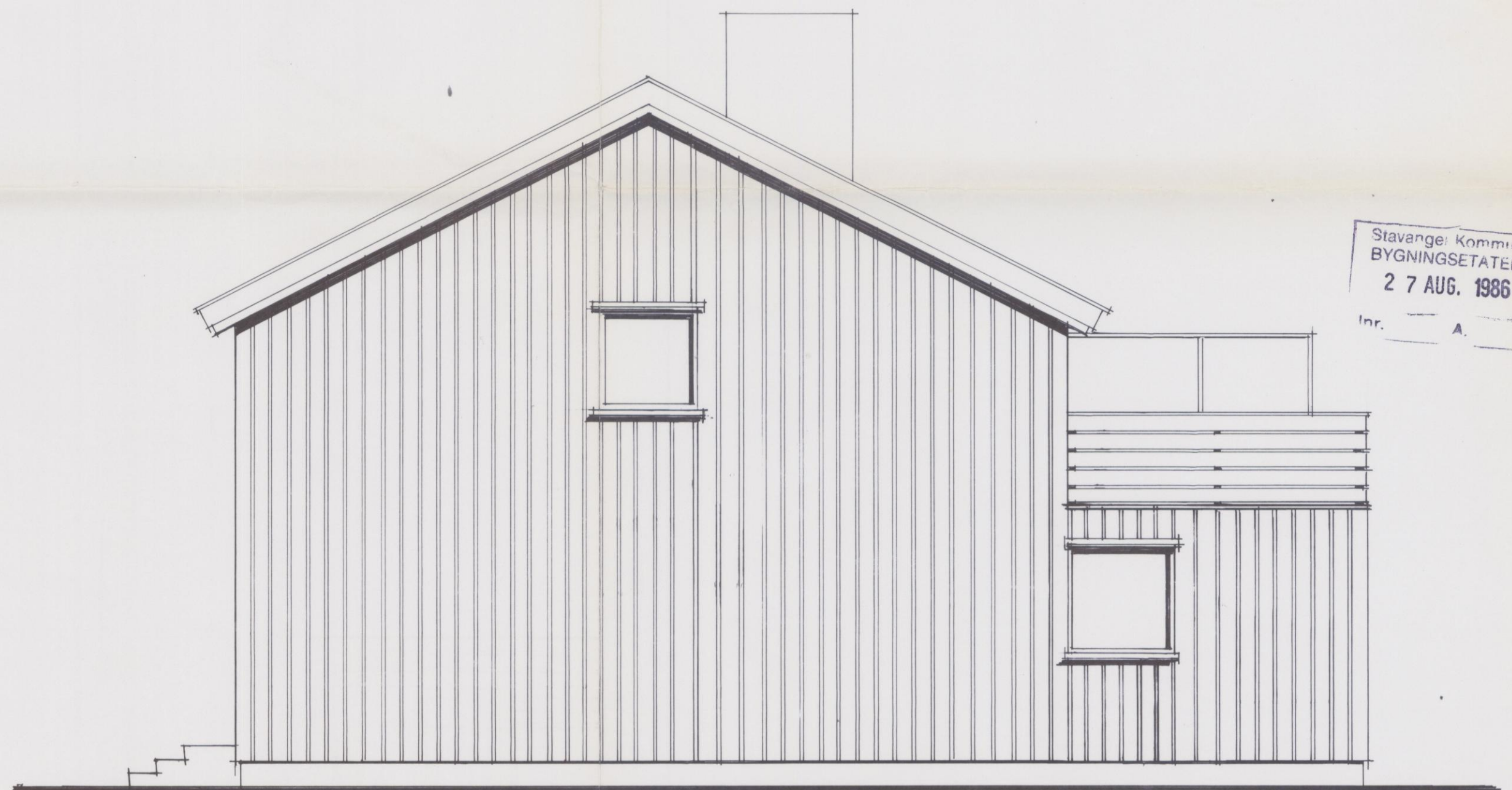

Stavanger Kommune
BYGNINGSETATENE
27 AUG. 1986
Inr. A

STAVANGER KOMMUNE
BYGNINGSJEFFEN
12 AUG. 1986

REV.	VINDU	8.8.86	SIGN.	AA
REV. GJELDER	UTVIDELSE AV STUE	5.8.86	MÅL:	1:50
		-75	SAKSNR.:	
REKKEHUSTYPE A-A2				
PLAN, SNITT, FASADE.				
 ARKITEKTKONTOR MNAL NPA RETZIUS OG BJOLAND A/S		TELEFON: (04) 52 88 03 - (04) 52 18 41 ADR.: HÅKON VII GT. NR. 8		

939/53
Reg. sj. i. nr.

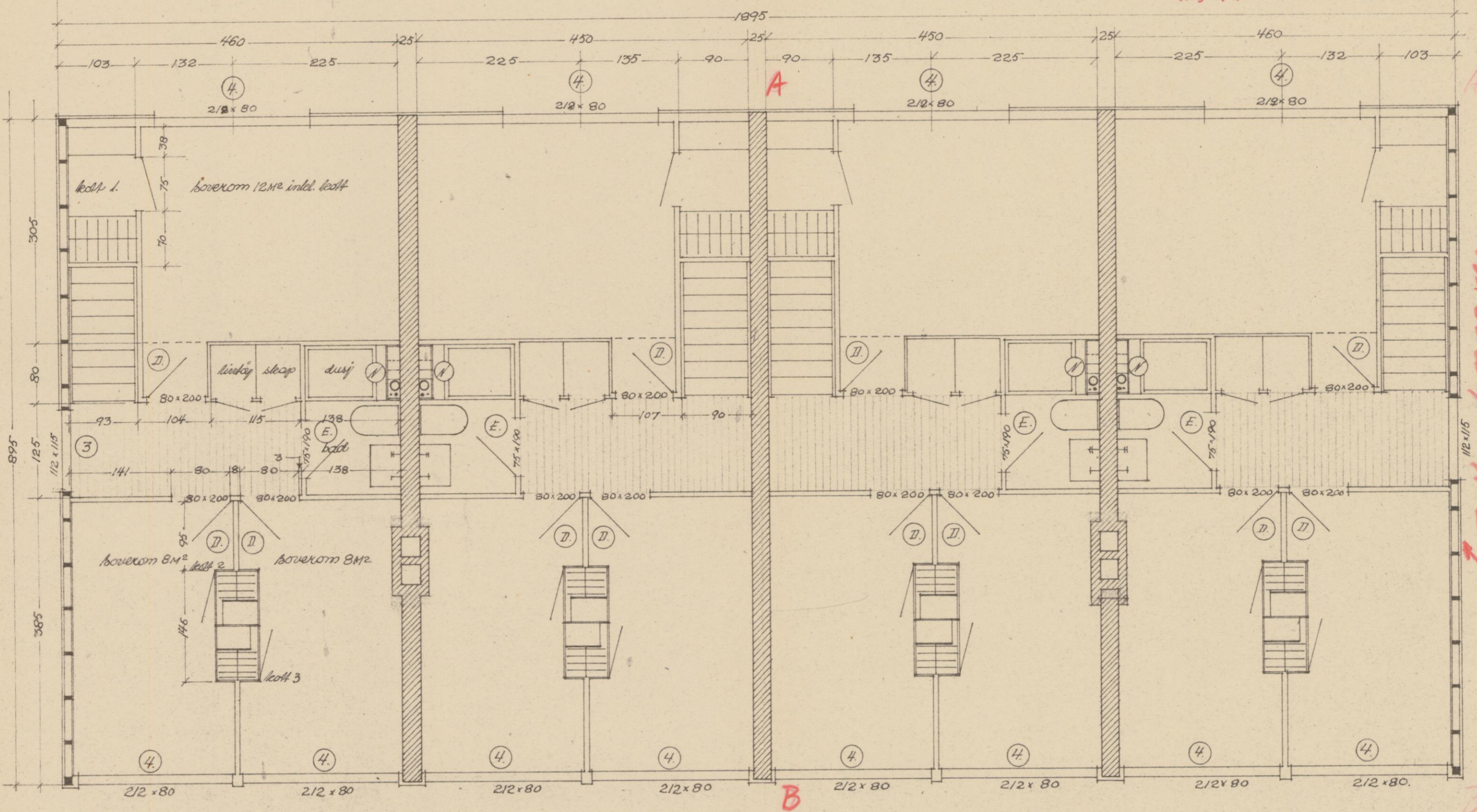

vindudsdetaljer se tegn: 28.034.
 kjøpskjema se tegn: 28.037.
 soveromskjema se tegn: 28.033.

4. MANN-BOLIG TYPE: A.
 Leilighetstypen 2 x 42 m.²
 2. etasje plan mål 1:50.
 Gyrdind Bekjus arkitekt M.N.A.L.

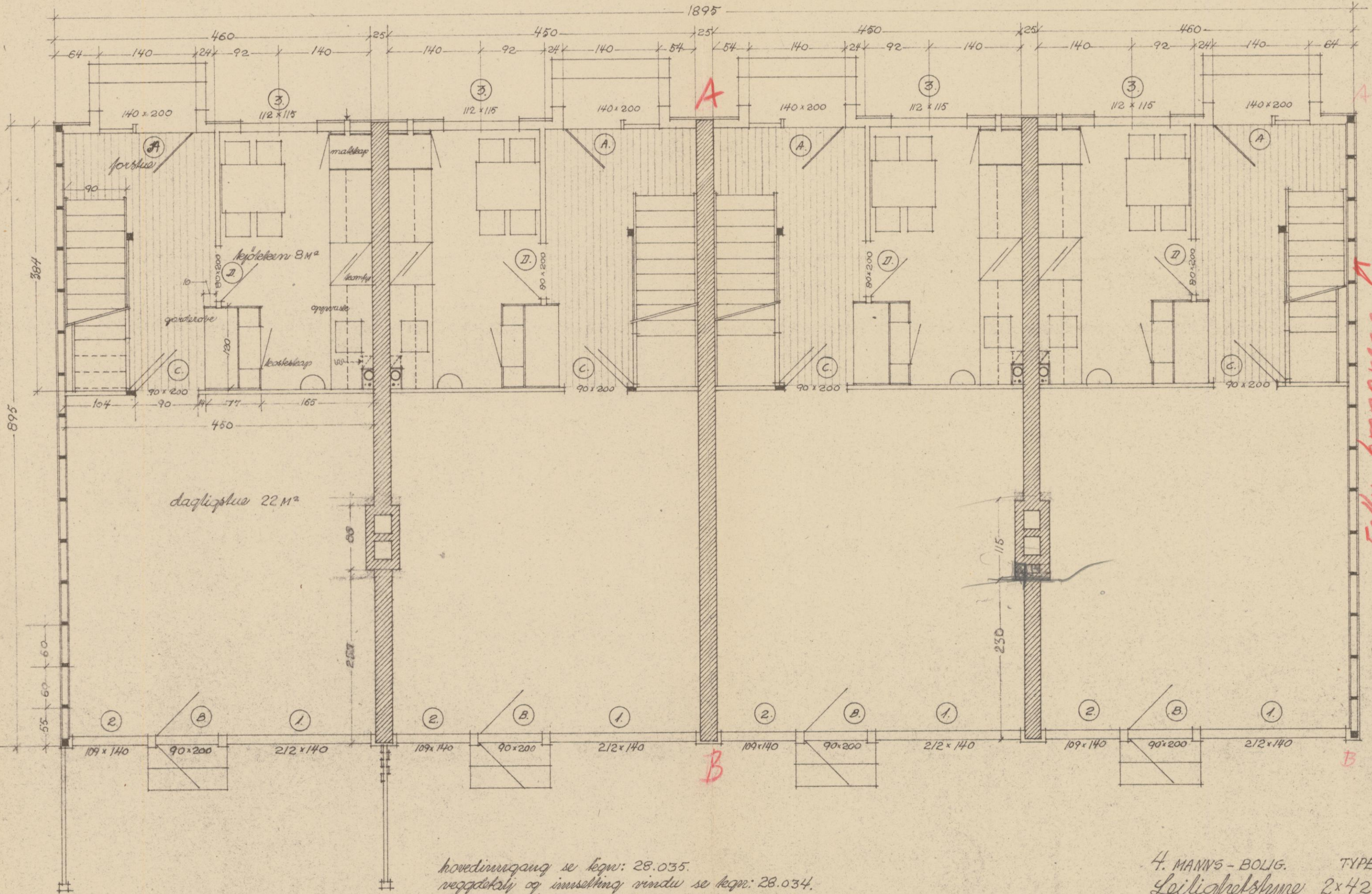

Felles brannveg

hovedinngang se tegn: 28.035.
 veggdetalj og innsettning vindu se tegn: 28.034.
 kjøp se tegn: 28.033.
 kjøtekn se tegn: 28.032.

4. MANNS - BOLIG. TYPE. F.
 Leilighetsstørrelse 2x42 m²
 1. etasje plan mål 1:50.
 Pervind Petzjus arkitekt M.N.A.L.

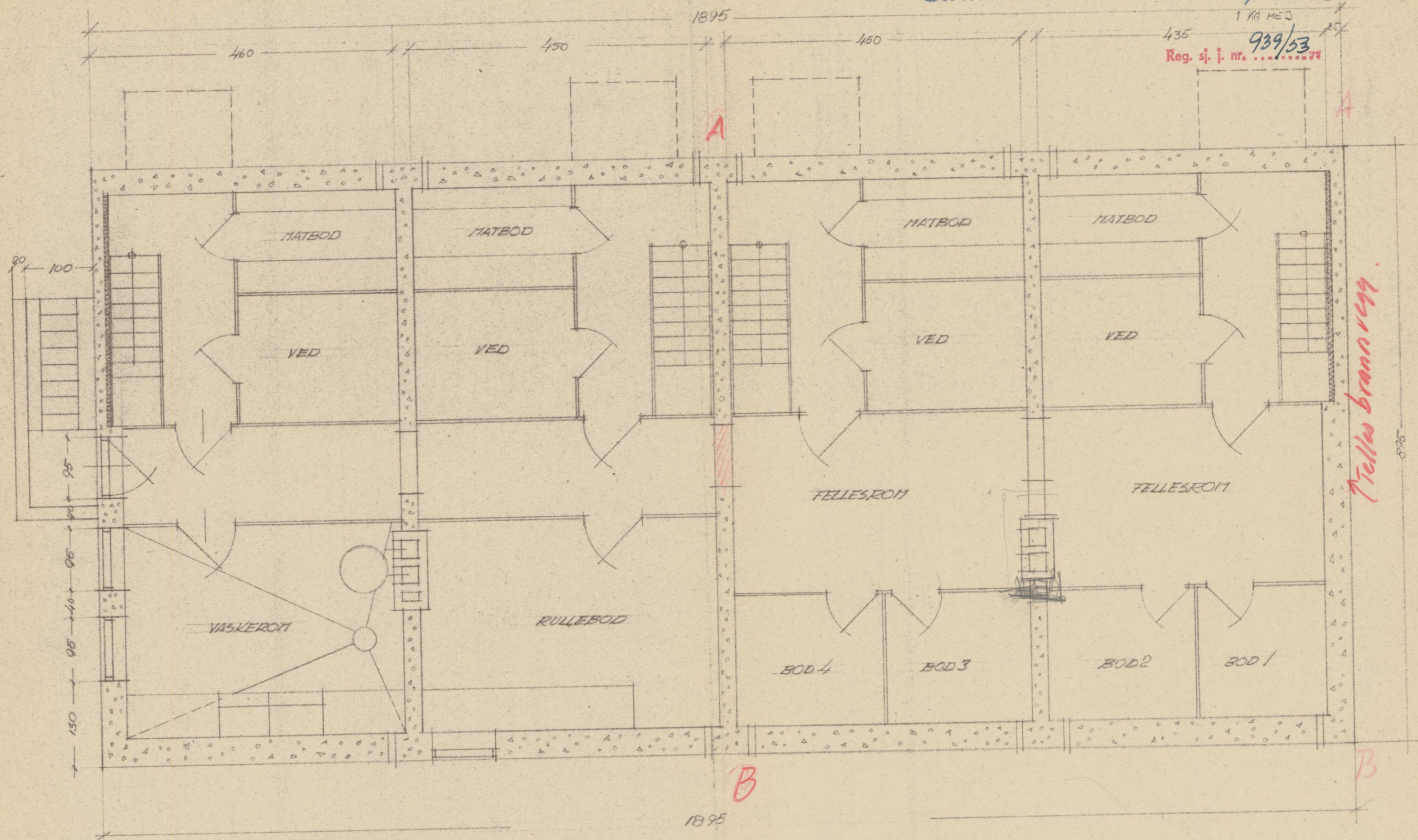

Tilleggs brannvegg

Rekkehus 4 leil Type A b.
 Leilighetstype 2x42 m²
 Tegningsplan målt 1:50
 Espen Røtzhus arkitekt MAA

Reg. sj. j. nr. 939/53

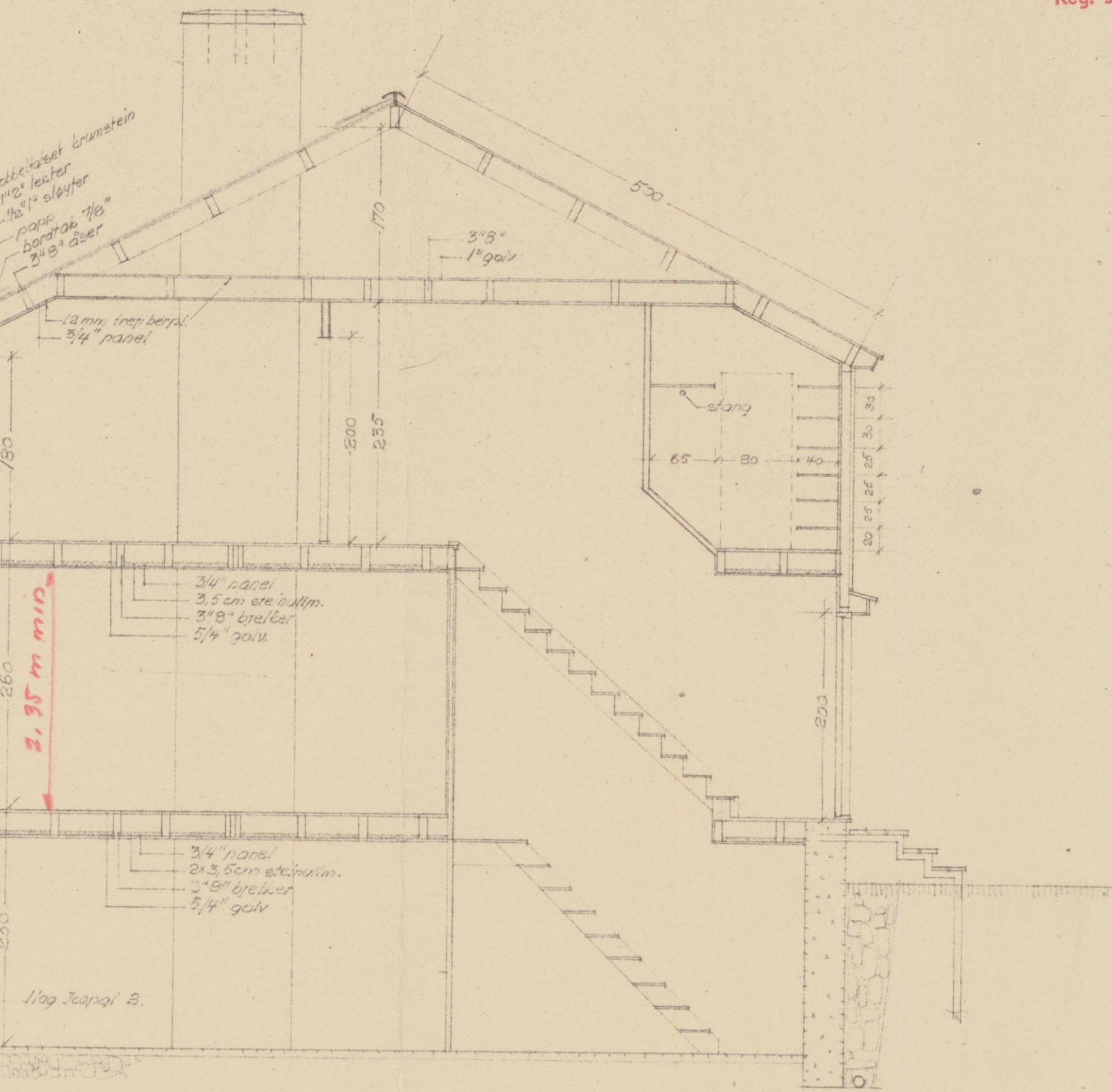

4. MANNES - BOLIG
Leilighetstype 2x42 m²
Snitt mål 1:50.
Povind Kjekjus arkitekt M.N.A.L.

Reg. sj. j. nr. 939/53

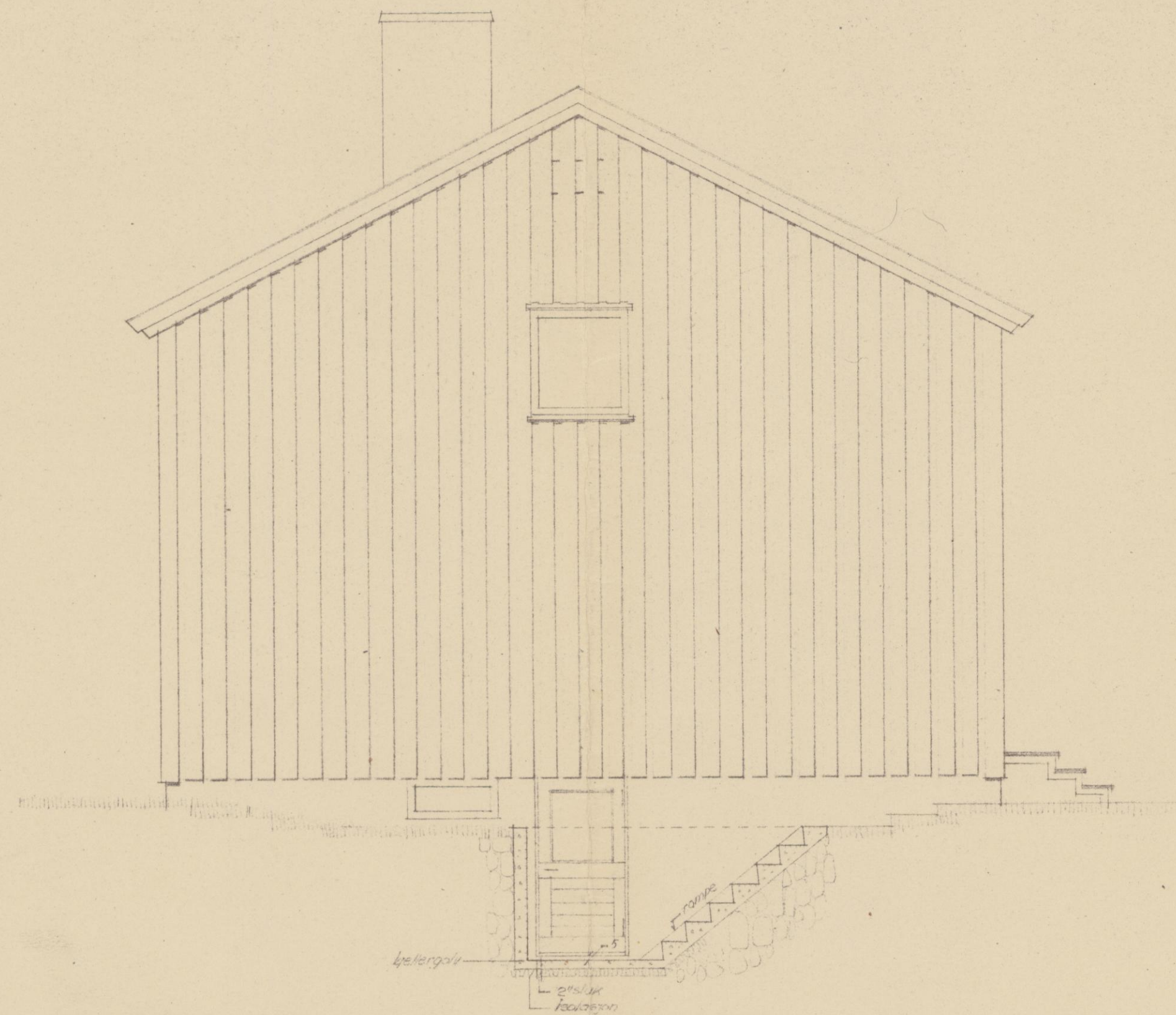

4. MANNES - BOLIG
Leilighetstype 2x42 m²
gavlspade, mål 1:50.
Povind Kjekjus arkitekt M.N.A.L.

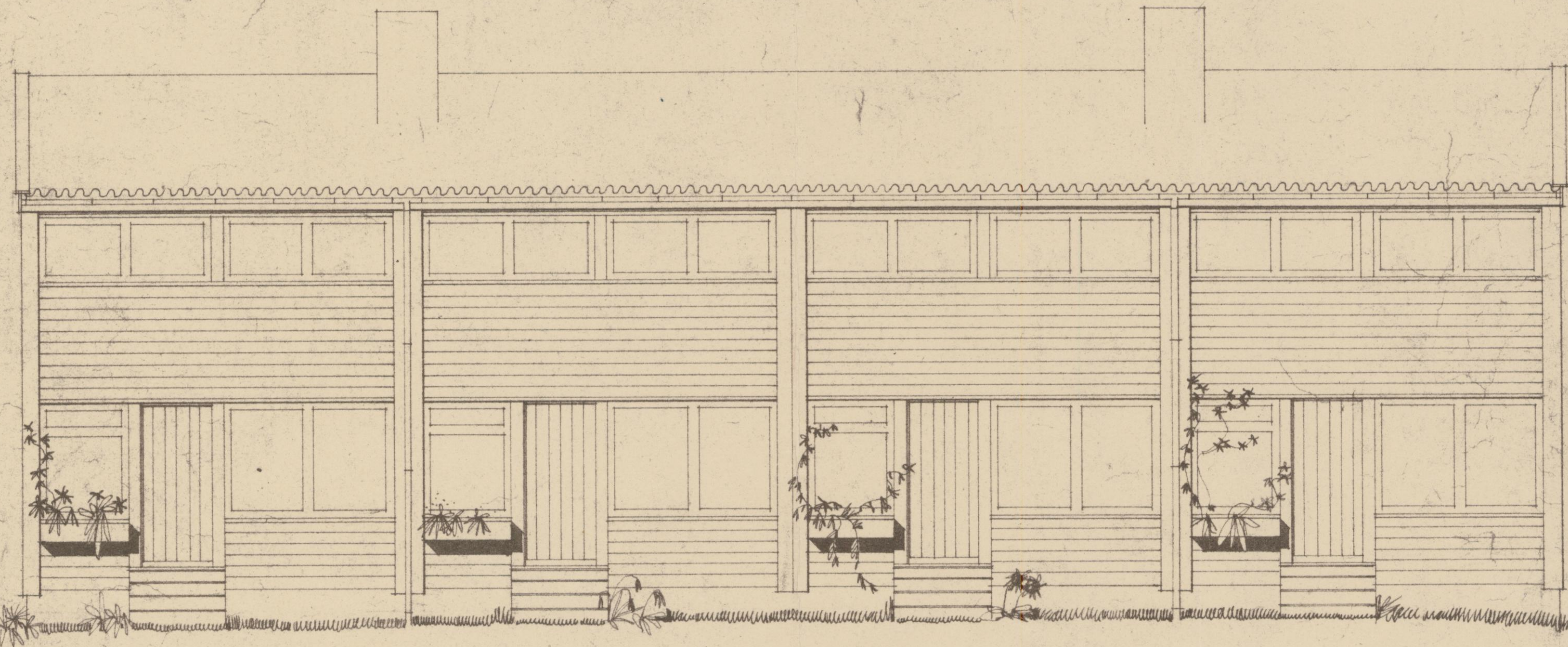

Mot vest.

4. MANNIS - BOLIG. TYPE F.
Leilighetstype 2x42 m²
Hagefasade, mål 1:50
Espind Retzius arkitekt M.A.S.



Mot øst.

4. MANNIS - BOLIG. TYPE F.
Leilighetstype 2x42 m²
Inngangsfasade, mål 1:50
Espind Retzius arkitekt M.A.S.



STAVANGER BOLIGBYGGELAG

B/L ÅRRESTADSTYKKET XIII

LEILIGHETSTYPE: 4 roms

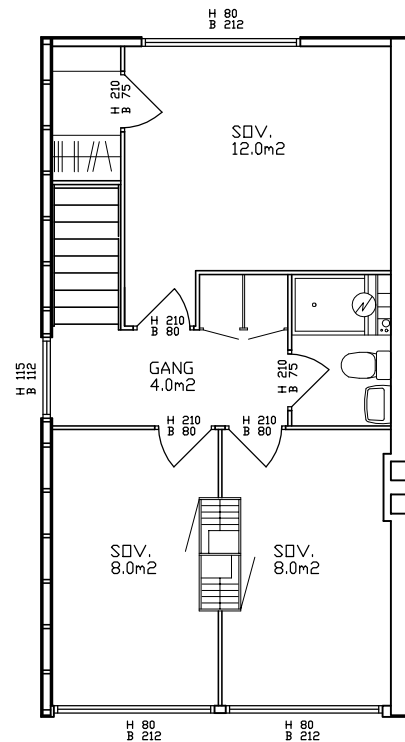
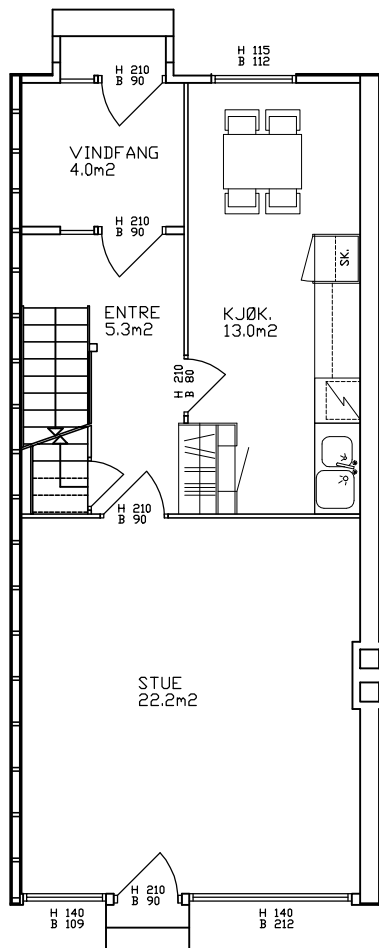

(Avvik mellom tegning og virkelig bygget løsning kan forekomme.)

Målestokk: 1:100

Dato: 09.07.01 /Rev. 0



STAVANGER BOLIGBYGGELAG

B/L ÅRRESTADSTYKKET XIII

LEILIGHETSTYPE: 4 roms

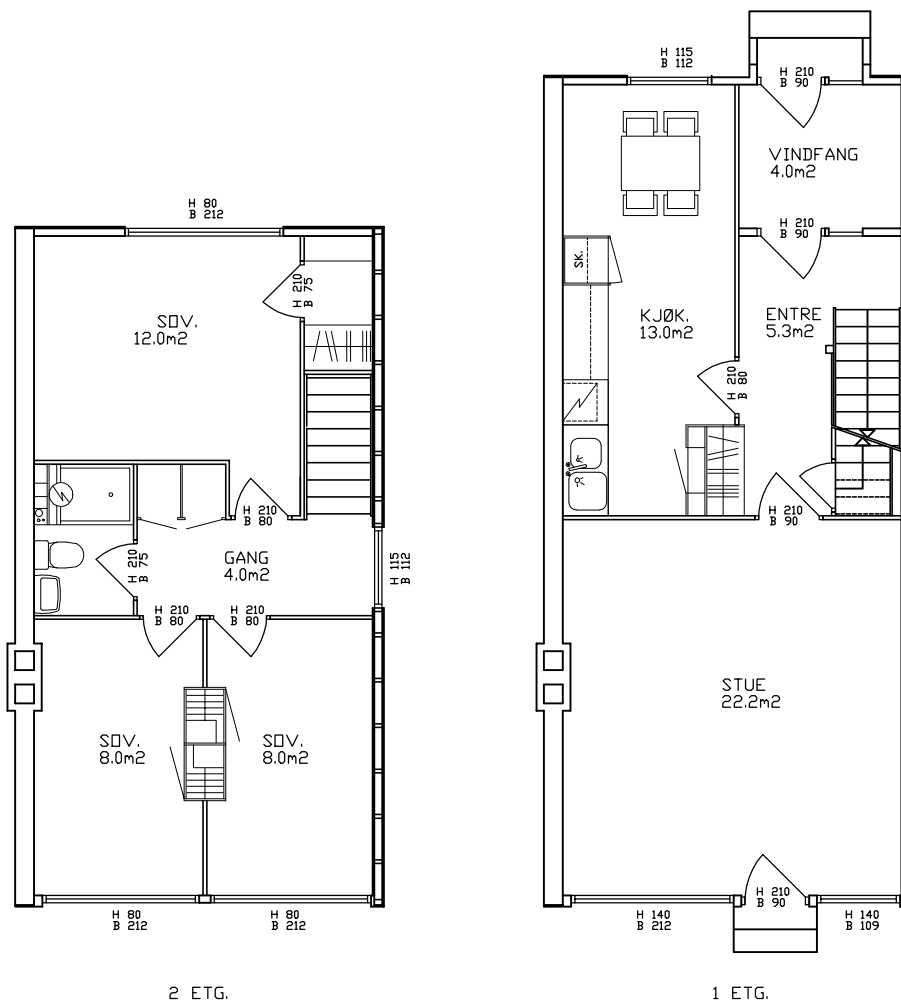

(Avvik mellom tegning og virkelig bygget løsning kan forekomme.)

Målestokk: 1:100

Dato: 09.07.01 /Rev. 0



STAVANGER BOLIGBYGGELAG

B/L ÅRRESTADSTYKKET XIII

LEILIGHETSTYPE: 4 roms

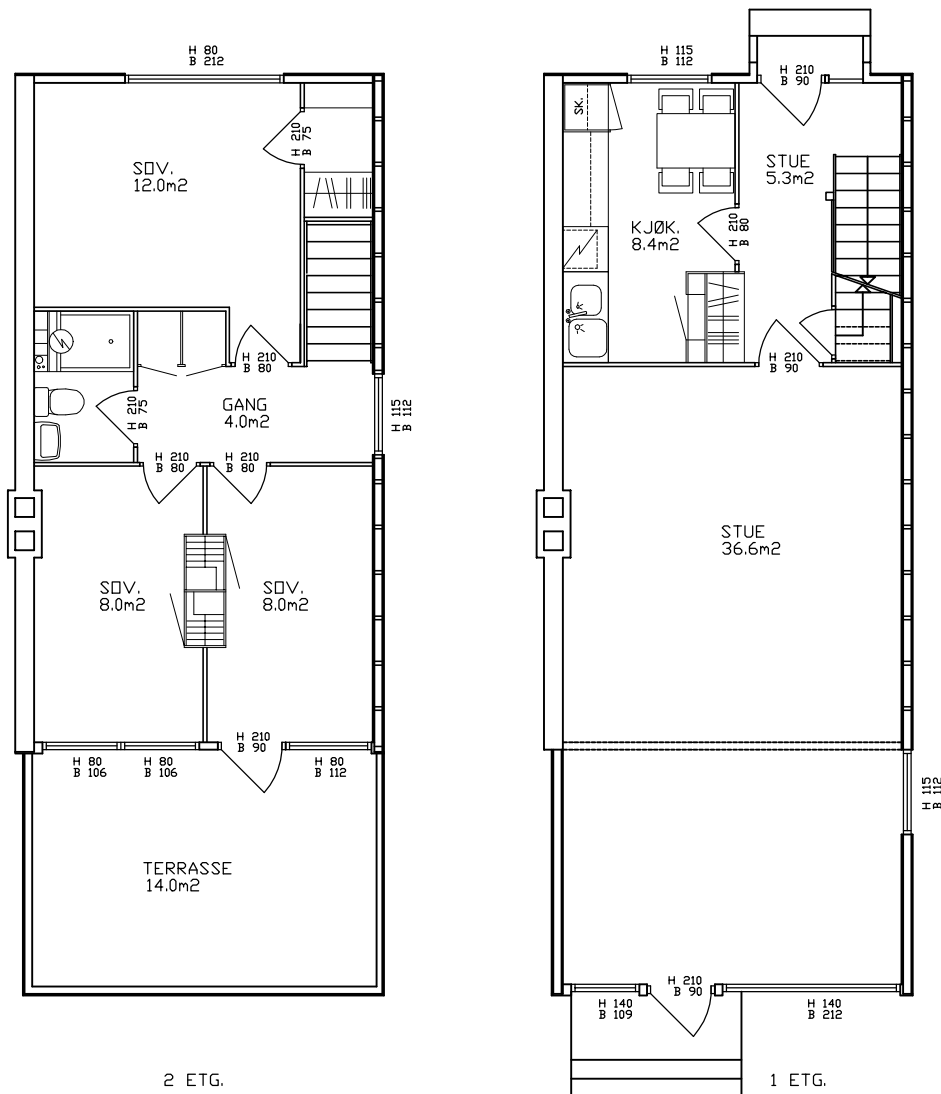

(Avvik mellom tegning og virkelig bygget løsning kan forekomme.)

Målestokk: 1:100

Dato: 09.07.01 /Rev. 0



STAVANGER BOLIGBYGGELAG

B/L ÅRRESTADSTYKKET XIII

LEILIGHETSTYPE: 4 roms

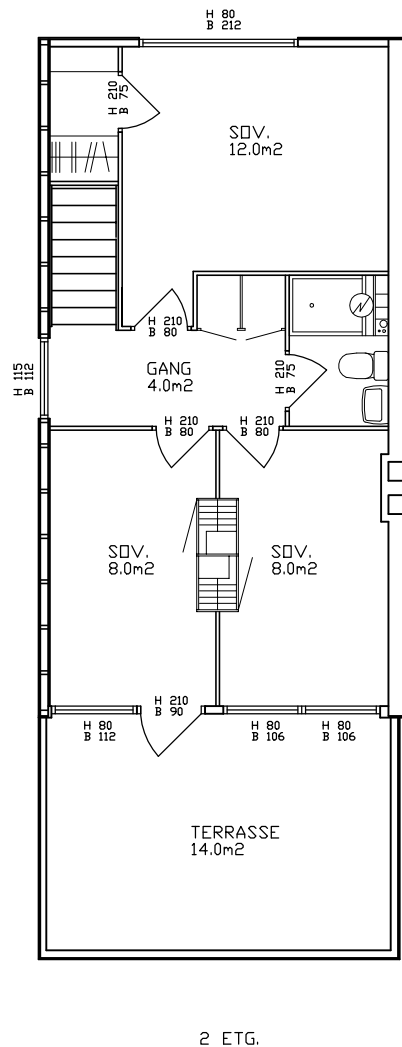
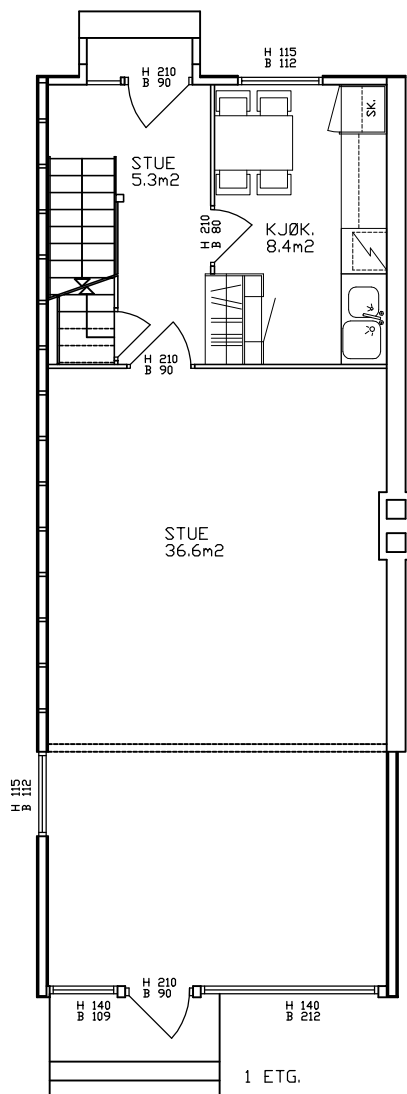

(Avvik mellom tegning og virkelig bygget løsning kan forekomme.)

Målestokk: 1:100

Dato: 09.07.01 /Rev. 0