





# Tilstandsrapport

-  Boligbygg med flere boenheter
-  Astrids gate 49, 1706 SARPSBORG
-  SARPSBORG kommune
-  gnr. 1, bnr. 34
-  Andelsnummer 50

**Markedsverdi**

**4 500 000**

Sum areal alle bygg: BRA: 107 m<sup>2</sup> BRA-i: 90 m<sup>2</sup>



Befaringsdato: 13.05.2026

Rapportdato: 18.05.2026

Oppdragsnr.: 13794-2027

Eiendomsverdi ref nr: QM8348

Autorisert foretak: Witek AS

Sertifisert Takstingeniør: Jørn-André Isnes



Rapporten kan brukes i inntil ett år etter rapportdato, og kan ikke gjenbrukes ved flere boligsalg i denne perioden. Skjer det endringer, oppstår skader også videre på boligen, bør du som selger be om oppdatert rapport.

# Norsk takst

Norsk takst er bransjeorganisasjonen for landets bygningssakkyndige og takstforetak, med om lag 1400 sertifiserte medlemmer fordelt på omtrent 1000 bedrifter. I boligomsetningen regnes takstrapportene som et helt avgjørende element i den informasjonen som gjøres tilgjengelig for kjøper. Årlig leverer medlemmene rundt 120.000 slike takster. Det gir unik oversikt over norske boliger, og bidrar til at alle oppdrag kan utføres med utgangspunkt i erfaringsbasert kvalitet.



Det stilles høye krav til utdanning, sertifisering og yrkesetikk. Norsk takst er opptatt av at boligomsetningen skal være trygg, og legger vekt på å opptre uavhengig av andre bransjeaktører. Bygningssakkyndige fakturerer sine tjenester uten hensyn til hvilken pris som oppnås, og skal heller ikke på annen måte ha noen egeninteresse knyttet til handelen.

Uavhengighet og god fagkunnskap har over tid bygget troverdighet og tillit. Både selger og kjøper skal kunne stole på bygningssakkyndiges vurderinger. For tilfeller der det likevel skulle oppstå misnøye med utført arbeid, har vi sammen med Forbrukerrådet etablert en klagenemnd.

Norsk takst har en sentral rolle i utviklingen av norske standarder, regler og profesjonsprinsipper, og representerer bransjen i alle relevante internasjonale fora. Dette sikrer at norske bygningssakkyndige tidlig kan tilpasse seg krav og bransjetrender fra utlandet, samtidig som takseringsfaget får en norsk stemme på verdensbasis. Organisasjonen bidrar i næringspolitisk sammenheng, og har vært en pådriver for å sikre at lover og regler gir trygghet for forbrukerne i boligomsetningen.

## WITEK AS

Witek er et autorisert takstforetak med forretningslokaler på Storbyen kjøpesenter i Sarpsborg. Selskapet ble etablert juli 2014 og består for tiden av 8 godt kvalifiserte takstingeniører. Våre ansatte innehar sertifiseringer som boligtakst, næringstakst, skadetakst, TEGoVA Residential Valuer (TRV) og REV (Recognized European Valuer).

Vi utfører:

Tilstandsrapporter på bolig og næring. Energirådgivning. Verdianalyse av bolig, næring, tomter og utbyggingsområder. Byggelånsoppfølging. Skadetakster. Uavhengig kontroll. Reklamasjonsrapporter. Overtagelsesforretning.

Med variert bakgrunn og bred kompetanse sikres et godt grunnlag for vår saksbehandling.



### Rapportansvarlig

Jørn-André Isnes

Uavhengig Takstingeniør

jorn@witek.no

924 21 101



# Dette trenger du å vite om tilstandsrapporten



## Hva er en tilstandsrapport?

En tilstandsrapport beskriver synlige skader/avvik eller tegn på skader/avvik på boligen. Rapporten fremhever vanligvis ikke positive egenskaper ved boligen.



## Hva vurderer en bygningsakkyndig?

Den bygningsakkyndige vurderer boligen ut fra hva man kan forvente av en bygning av samme alder og type. Vurderingen gjøres som regel mot hvordan det var vanlig å bygge og regler som gjaldt da boligen ble oppført (søknadstidspunktet). Forhold som er vanlige for bygningens alder, slik som slitasje etter normal bruk regnes ikke som avvik.



## Hva inneholder tilstandsrapporten?

Den bygningsakkyndige undersøker rom og bygningsdeler slik det kommer frem av [Forskrift til avhendingsloven](#). Tilstandsrapporten inneholder bare avvik som den bygningsakkyndige kan se eller kontrollere med enkle hjelpemidler. Det gjøres ikke nærmere undersøkelser slik som åpning av vegger eller andre bygningsdeler. I vegg mot våtrom og rom under terreng kan det borres et hull for å gjøre enkle undersøkelser slik som fuktsøk.

## Når du kjøper en brukt bolig

Når du kjøper en brukt bolig, er det viktig å være oppmerksom på at dette ikke kan sammenlignes med å kjøpe en ny bolig. Måten boligen ble bygget på kan være annerledes enn i dag. Bygninger svekkes over tid, og utsettes for slitasje blant annet på grunn av bruk og vær og vind. Mange boliger fornyes helt eller delvis, noen i flere omganger, eller det oppføres tilbygg. Særlig for boliger som er pusset opp eller endret, er det viktig å merke seg at fornyelse av overflater ikke nødvendigvis betyr at bygningsdeler under er forbedret.

## Vurdering mot byggregler

Den bygningsakkyndige vil vurdere boligen mot hvordan det var vanlig å bygge og regler som gjaldt på søknadstidspunktet. Den bygningsakkyndige ser etter avvik som har betydning for og som reduserer boligens funksjon og verdi, og som kommer frem av forskrift til avhendingslova.

Noen bygningsdeler og forhold vil den bygningsakkyndige vurdere mot dagens regelverk. Etter dagens regelverk vil disse kunne få avvik og/eller TG2 eller TG3 uten at det nødvendigvis er krav om at avviket utbedres. Dette kan gjelde sluk, tettesjikt og fall på bad og vaskerom, forhold som gjelder sikkerhet mot brann, rekkverk, trapper osv.

## Tilstandsrapporten beskriver ikke hele boligen

### BYGNINGSSAKKYNDIGE SER FOR EKSEMPEL IKKE PÅ

- vanlig slitasje og normal vedlikeholdstilstand
- bagatellmessige forhold som ikke påvirker bygningens bruk eller verdi vesentlig
- etasjeskillere
- tilleggsbygg slik som garasje, bod, anneks, naust også videre
- utvendige trapper
- støttemurer
- skjulte installasjoner
- installasjoner utenfor bygningen
- full funksjonstesting av el- og VVS-installasjoner
- geologiske forhold og bygningens plassering på grunnen
- bygningens planløsning
- bygningens innredning
- løsøre slik som hvitevarer
- utendørs svømmebasseng og pumpeanlegg
- bygningens estetikk og arkitektur
- bygningens lovlighet (bortsett fra bruksendringer, brannceller og forhold som åpenbart kan påvirke helse, miljø og sikkerhet)
- fellesarealer (med mindre boligeier har vedlikeholdsplikt for fellesarealer og dette er kjent for bygningsakkyndig, eller fellesarealet har en særlig tilknytning til boligen).

© iVerdi 2023 © Norsk takst 2023

Malen til denne rapporten, inkludert standardtekstene fra Norsk takst, er vernet etter åndsverkloven og kan kun benyttes av medlemsforetakene i Norsk takst og av takstingeniører som er sertifisert i slikt foretak, samt av kunder hos iVerdi og studenter hos NEAK. For andre aktører er eksemplarframstilling av malen og standardtekster, som utskrift og annen kopiering til bruk som grunnlag for tilsvarende rapporter, bare tillatt når det er hjemlet i lov (kopiering til privat bruk, sitat o.l.) eller avtale med Norsk Takst ([Forside](#)) eller iVerdi ([Hjem-iVerdi](#)).

Utnyttelse i strid med lov eller avtale kan medføre erstatnings- og straffansvar.

# Dette trenger du å vite om tilstandsrapporten

## Tilstanden vurderes med ulike tilstandsgrader

Tilstanden gir uttrykk for en gitt forventet tilstand, blant annet vurdert ut fra alder og normal bruk. Ved Tilstandsgrad 0 (TG0) og Tilstandsgrad 1 (TG1) gir den bygnings sakkyndige normalt ingen begrunnelse for valg av tilstandsgrad. Grunnen er at bygningen eller bygningsdelen da bare har normal slitasje. Ved skjulte konstruksjoner kan alder alene avgjøre tilstandsgrad. Når bygnings sakkyndige anbefaler tiltak, for eksempel utbedringer, må brukeren av rapporten vurdere om tiltakene er nødvendige og lønnsomme.

Når den bygnings sakkyndige velger tilstandsgrad, baseres vurderingen på faste kriterier som følger av gjeldende bransjestandard for Teknisk tilstandsanalyse ved omsetning av bolig og Forskrift til avhendingslova.



### TILSTANDSGRAD 0, TG0: INGEN AVVIK

Bygningsdelen skal være tilnærmet ny, ikke vise tegn på slitasje og det skal være lagt frem dokumentasjon på faglig god utførelse. Det er ingen merknader til delen.



### TILSTANDSGRAD 1, TG1: MINDRE AVVIK

Bygningsdelen skal bare ha normal slitasje, og straktiltak skal ikke anses som nødvendig. Graden kan også brukes når delen er ny, men der dokumentasjon på faglig god utførelse mangler.



### TILSTANDSGRAD 2, TG2: VESENTLIGE AVVIK OG MINDRE AVVIK SOM ETTER NS 3600 GIR TG 2

Bygningsdelen skal enten ha feil utførelse, en skade eller symptomer på skade, sterk slitasje eller nedsatt funksjon. Graden gis når bygningsdelen trenger vedlikehold eller tiltak i nær fremtid. Graden skal også brukes når delen er gammel og det er grunn til å varsle om faren for skader på grunn av alderen, eller når det er grunn til å overvåke delen spesielt på grunn av fare for større skader eller følgeskader.



### TILSTANDSGRAD 3, TG3: STORE ELLER ALVORLIGE AVVIK

Denne tilstandsgraden brukes ved kraftige tegn på forhold som man må regne med trenger utbedring straks eller innen kort tid. Det er påvist funksjonssvikt eller sammenbrudd.



### IKKE UNDERSØKT/IKKE TILGJENGELIG FOR UNDERSØKELSE

Det kan være avvik/skader som ikke er avdekket.

## Informasjon om utbedringskostnader

Utbedringskostnadene i rapporten er sjablongmessige anslag basert på observerte forhold som feil, skader eller uregelmessigheter, samt foreslåtte tiltak. Disse anslagene er veiledende, angis i fem intervaller, er basert på generelle erfaringstall, og må ikke forveksles med konkrete pristilbud fra håndverkere eller entreprenører. Faktiske kostnader kan variere betydelig, avhengig av individuelle valg, materialpriser og markedsforhold. For å få en nøyaktig vurdering av utbedringskostnadene anbefales ytterligere undersøkelser og innhenting av flere pristilbud fra kvalifiserte fagfolk. Slike anslag gis for TG3, der dette er mulig.



Tiltak under kr 20 000



Tiltak mellom kr 20 000 – 100 000



Tiltak mellom kr 100 000 – 200 000



Tiltak mellom kr 200 000 – 500 000



Tiltak over kr 500 000

# Beskrivelse av eiendommen

Toppleilighet med 2 soverom, kontor, stue/kjøkken, bad, vaskerom, bod heis, garasje og innglasset veranda.

Leiligheten fremstår med en normalt standard. Det er alt vesentlig registrert normal bruksslitasje på overflater og utstyr på bakgrunn av alder.

Se for øvrig ytterligere beskrivelser om de ulike bygningsdelene i denne rapporten.

## Boligbygg med flere boenheter - Byggeår: 2007

### UTVENDIG [Gå til side](#)

Vinduene er med karm og ramme av tre med 2-lags isolerglass.

Utvendig er vinduene beslått med aluminium.

Bygningen har brann- og lydklassifisert entrédør.

I stuen er det en balkongdør med karm og ramme av tre med 2-lags glass, utvendig beslått med aluminium.

Fra stue er det adkomst til sørøstvendt, takoverbygget og innglasset veranda. Veranda er innredet som vinterhage med store glassfelt med isolerglass og skyvefelt. På gulvet er det lagt fliser med elektrisk gulvvarme oppå opprinnelig dekke med fliser. Rekkverk er utført i stål.

I felles trappeganger er det flislagte støpte trapper og repos i betongkonstruksjon. Det er installert heis mellom de ulike etasjene. Flatt yttertak tekket med membran/folie.

Bærende yttervegger er oppført av armert betong, ellers er yttervegger oppført med bindingsverk.

Utvendig er fasadene på bygningen forblendet med teglstein, og beiset/malt trepanel.

Bygningen er fundamentert med støpte sålefundamenter og bærende konstruksjoner av betong.

### INNVENDIG [Gå til side](#)

Innvendig er det gulv av parkett.

Veggene har malte plater.

Innvendige tak har malte plater og puss.

Etasjeskiller er av betongdekke.

### VÅTROM [Gå til side](#)

Bad

Veggene har fliser. Taket er malt. Liten sprekk i flis ved vannuttak under servant.

Gulvet er flislagt. Rommet har elektriske varmekabler.

Rommet har innredning med nedfelt servant, toalett, dusjkabinett og bidé.

Det er mekanisk avtrekk.

Vaskerom

Veggene har malte plater. Taket er malt.

Gulvet har vinylbelegg. Rommet har ingen varmekilde.

Rommet har utslagsvask og opplegg for vaskemaskin. VVB er også plassert her.

Det er mekanisk avtrekk.

### KJØKKEN [Gå til side](#)

Kjøkkenet har innredning med profilerte fronter, delvis fra byggeår og delvis oppgradert i 2022. Benkeplaten er utført i laminat og heltre. Det er integrert kjøl-/fryseskap fra 2007 samt

induksjonstopp, mikrobølgeovn og stekeovn fra 2022.

Oppvaskmaskin er fra november 2025. Hvitevarer er ikke vurdert.

Det er kjøkkenventilator med avtrekk ut.

### TEKNISKE INSTALLASJONER [Gå til side](#)

Innvendige vannledninger er av plast (rør i rør).

Det er avløpsrør av plast.

Boligen har balansert ventilasjon.

Varmtvannstanken er på ca. 200 liter.

I stuen er det en gasspeis tilknyttet felles gasstank. Forbruk avleses med måler og faktureres for den enkelte leilighet. På badet er det varmekabel i gulvet.

Leiligheten er utstyrt med porttelefon og videomonitor med fjernbetjent åpning av hoveddøren i blokka.

Normalt utstyrt elektrisk anlegg med automatsikringer.

### Markedsvurdering

Totalt Bruksareal	107 m <sup>2</sup>
Totalt Bruksareal for hoveddel	107 m <sup>2</sup>
Totalpris	4 500 000

### Arealer [Gå til side](#)

### Befaring - og eiendomsopplysninger [Gå til side](#)

Tomteverdi og teknisk verdi bygninger 4 500 000

### Forutsetninger og vedlegg [Gå til side](#)

### Lovlighet [Gå til side](#)

### Boligbygg med flere boenheter

- Det foreligger godkjente og byggemeldte tegninger, som stemmer med dagens bruk

# Sammendrag av boligens tilstand

## Fordeling av tilstandsgrader

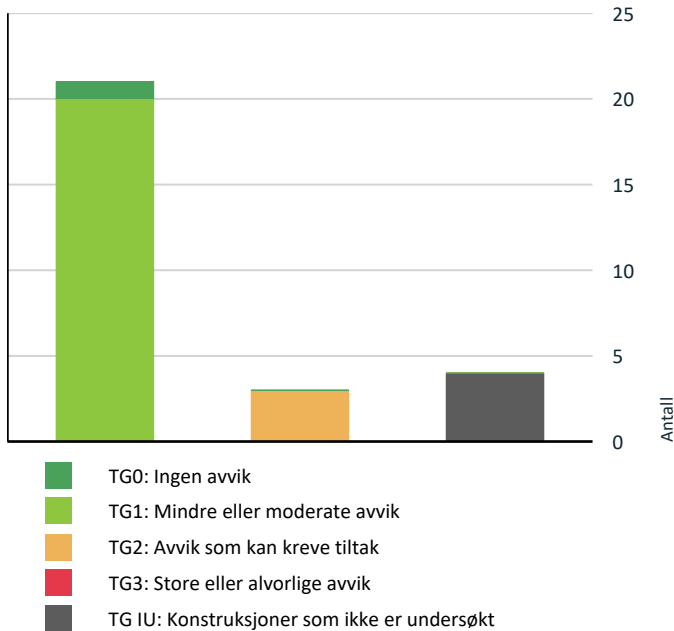

### ! TG IU KONSTRUKSJONER SOM IKKE ER UNDERSØKT

! Utvendig > Utvendige trapper [Gå til side](#)

! Utvendig > Andre utvendige forhold [Gå til side](#)

! Tekniske installasjoner > Andre installasjoner [Gå til side](#)

! Våtrom > 4. etasje > Vaskerom > Tilliggende konstruksjoner våtrom [Gå til side](#)

### ! TG 2 AVVIK SOM KAN KREVE TILTAK

! Tekniske installasjoner > Vannledninger [Gå til side](#)

! Tekniske installasjoner > Varmtvannstank [Gå til side](#)

! Våtrom > 4. etasje > Bad > Sluk, membran og tettesjikt [Gå til side](#)

### HELSE, MILJØ OG SIKKERHET

#### Forhold som åpenbart kan medføre fare for helse, miljø og sikkerhet

! Eiendommen ligger i et rasfarlig /skredutsatt område i [Gå til side](#) henhold til kommunedelsplan/NVE.

## Spesielt for dette oppdraget/rapporten

Rapporten begrenser seg til leiligheten, og det som normalt vil omfattes av eiers selvstendige vedlikeholdsansvar som seksjons- eller andelseier. Normalt utgjør dette alt innenfor leilighetens/seksjonens/andelens vegger. Tilstandsrapporten tar derfor ikke for seg bygningenes fellesdeler som for eksempel tak, yttervegger, grunnmur, drenering, og felles tekniske installasjoner for øvrig bygningsmasse i borettslaget/sameiet. Dersom det er utført en vurdering av disse konstruksjonene er vurdering kun for konstruksjonene som berører denne leiligheten. Teknisk utstyr er ikke funksjonstestet. Befaring er foretatt med de begrensninger som følger av at boligen var møblert og i bruk; møbler, innredninger, løsøre o.l. er ikke flyttet på overalt.

Dersom det foreligger tilstandsvurdering av fellesdeler/øvrig bygningsmasse anbefales dette innhentet.

## Oppsummering av avvik

Vil du vite mer? Se på rommet eller bygningsdelen senere i rapporten.

## Boligbygg med flere boenheter

# Tilstandsrapport

## BOLIGBYGG MED FLERE BOENHETER

Byggeår  
2007

### UTVENDIG

#### TG 1 Vinduer

##### Beskrivelse

Vinduene er med karm og ramme av tre med 2-lags isolerglass. Utvendig er vinduene beslått med aluminium.

#### TG 1 Dører

##### Beskrivelse

Bygningen har brann- og lydklassifisert entrédør.

#### TG 1 Balkongdør

##### Beskrivelse

I stuen er det en balkongdør med karm og ramme av tre med 2-lags glass, utvendig beslått med aluminium.

#### TG 1 Balkonger, terrasser og rom under balkonger

##### Beskrivelse

Fra stue er det adkomst til sørøstvendt, takoverbygget og innglasset veranda. Veranda er innredet som vinterhage med store glassfelt med isolerglass og skyvefelt. På gulvet er det lagt fliser med elektrisk gulvvarme oppå opprinnelig dekke med fliser. Rekkverk er utført i stål.



#### TG IU Utvendige trapper

# Tilstandsrapport

## Beskrivelse

I felles trappeganger er det flislagte støpte trapper og repos i betongkonstruksjon. Det er installert heis mellom de ulike etasjene.

## TG 10 Andre utvendige forhold

### Beskrivelse

Flatt yttertak teknet med membran/folie.

Bærende yttervegger er oppført av armert betong, ellers er yttervegger oppført med bindingsverk.

Utvendig er fasadene på bygningen forblendet med teglstein, og beiset/malt trepanel.

Bygningen er fundamentert med støpte sålefundamenter og bærende konstruksjoner av betong.

## INNVENDIG

## TG 1 Overflater

### Beskrivelse

Innvendig er det gulv av parkett. Veggene har malte plater. Innvendige tak har malte plater og puss.

## TG 1 Etasjeskille/gulv mot grunn

### Beskrivelse

Etasjeskiller er av betongdekke.

## VÅTROM

### 4. ETASJE > BAD

#### Generell

### Beskrivelse

Aktuell byggeforskrift er tekniske forskrifter i perioden 1997-2010. Dokumentasjon: ingen dokumentasjon.

### 4. ETASJE > BAD

## TG 1 Overflater vegger og himling

### Beskrivelse

Veggene har fliser. Taket er malt. Liten sprekk i flis ved vannuttak under servant.

### 4. ETASJE > BAD

## TG 1 Overflater Gulv

### Beskrivelse

Gulvet er flislagt. Rommet har elektriske varmekabler.

### 4. ETASJE > BAD

## TG 2 Sluk, membran og tettesjikt

### Beskrivelse

# Tilstandsrapport

Det er 2 plastsluk og smøremembran med ukjent utførelse.

## Vurdering av avvik:

- Mer enn halvparten av forventet brukstid er passert på membranløsningen.

## Konsekvens/tiltak

- Det er viktig å merke seg at levetiden til en membran varierer basert på kvalitet, installasjon og bruk. Eldre membraner kan bli sprø og sprekke opp, noe som fører til at de mister sin vanntettende funksjon. Dette kan resultere i vannlekkasjer gjennom vegger og gulv og fuktskader.

## 4. ETASJE > BAD

### TG 1 Sanitærutstyr og innredning

#### Beskrivelse

Rommet har innredning med nedfelt servant, toalett, dusjkabinett og bidé.

## 4. ETASJE > BAD

### TG 1 Ventilasjon

#### Beskrivelse

Det er mekanisk avtrekk.

## 4. ETASJE > BAD

### TG 0 Tilliggende konstruksjoner våtrom

#### Beskrivelse

Det var ikke mulig å måle med pigg i treverk pga. gips og stålstendere. Visuell kontroll ga ingen indikasjoner på fuktpåvirkning.

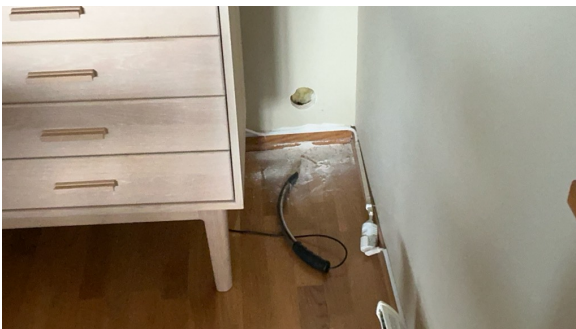

## 4. ETASJE > VASKEROM

### Generell

#### Beskrivelse

Aktuell byggeforskrift er tekniske forskrifter i perioden 1997-2010. Dokumentasjon: ingen dokumentasjon.

## 4. ETASJE > VASKEROM

### TG 1 Overflater vegger og himling

#### Beskrivelse

Veggene har malte plater. Taket er malt.

# Tilstandsrapport

## 4. ETASJE > VASKEROM

### TG 1 Overflater Gulv

#### Beskrivelse

Gulvet har vinylbelegg. Rommet har ingen varmekilde.

## 4. ETASJE > VASKEROM

### TG 1 Sluk, membran og tettesjikt

#### Beskrivelse

Det er plastsluk og synlig vinylbelegg som tettesjikt.



## 4. ETASJE > VASKEROM

### TG 1 Sanitærutstyr og innredning

#### Beskrivelse

Rommet har utslagsvask og opplegg for vaskemaskin. VVB er også plassert her.

## 4. ETASJE > VASKEROM

### TG 1 Ventilasjon

#### Beskrivelse

Det er mekanisk avtrekk.

## 4. ETASJE > VASKEROM

### TG IU Tilliggende konstruksjoner våtrom

#### Beskrivelse

Hulltaking er ikke foretatt da det ikke er fysisk mulig pga tilliggende konstruksjoner. Fuktøk rundt sluk ga ingen indikasjoner på fukt.

# Tilstandsrapport



## KJØKKEN

### 4. ETASJE > STUE/KJØKKEN

#### TG 1 Overflater og innredning

##### Beskrivelse

Kjøkkenet har innredning med profilerte fronter, delvis fra byggeår og delvis oppgradert i 2022. Benkeplaten er utført i laminat og heltre. Det er integrert kjøl-/fryseskap fra 2007 samt induksjonstopp, mikrobølgeovn og stekeovn fra 2022. Oppvaskmaskin er fra november 2025. Hvitevarer er ikke vurdert.

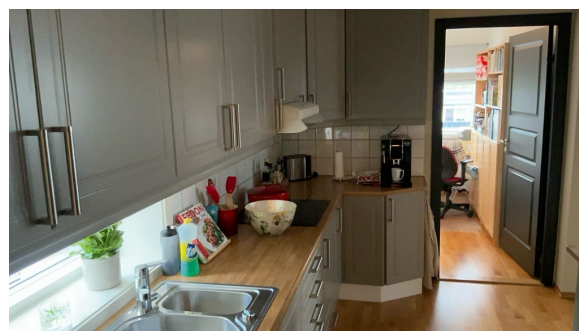
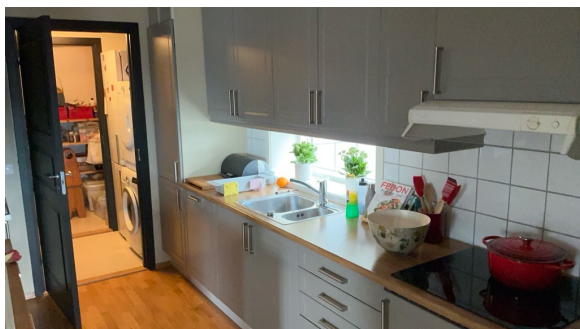

### 4. ETASJE > STUE/KJØKKEN

#### TG 1 Avtrekk

##### Beskrivelse

Det er kjøkkenventilator med avtrekk ut.

## TEKNISKE INSTALLASJONER

#### TG 2 Vannledninger

##### Beskrivelse

# Tilstandsrapport

Innvendige vannledninger er av plast (rør i rør). Det er besiktiget i rørskap.

## Vurdering av avvik:

- Det er påvist at eventuelt lekkasjevann fra rør i rør system ikke ledes til sluk eller annen kompensere løsning.
- Det mangler tettemuffer i enden av varerør på rør-i-rør-system.

## Konsekvens/tiltak

- Det bør foretas tiltak på anlegget som sikrer bedre løsning på eventuelt lekkasjevann fra rør i rør system.



## TG 1 Avløpsrør

### Beskrivelse

Det er avløpsrør av plast.

## TG 1 Ventilasjon

### Beskrivelse

Boligen har balansert ventilasjon.

Det har vært feil på ventilasjonsanlegget, hvor motor og drivrem på varmegjenvinner er skiftet. Det er videre opplyst at servicetekniker har indikert at avtrekksmotor kan være redusert i ytelse, uten at dette er opplevd som et praktisk problem av eier.

Det er i 2026 utført faglært arbeid på ventilasjonsanlegget av Airon AS. Arbeidene omfatter rutinemessig vedlikehold, herunder kanalrens og filterskifte. Det opplyses at det foreligger dokumentasjon på utførte arbeider.

## TG 2 Varmtvannstank

### Beskrivelse

Varmtvannstanken er på ca. 200 liter.

### Vurdering av avvik:

- Det er ikke påvist tilfredsstillende el-tilkobling av varmtvannstank iht. gjeldende forskrift.

### Konsekvens/tiltak

- Det bør etableres tilfredsstillende el-tilkobling etter gjeldende forskrift.

Det var vanlig å koble varmtvannsbereder i stikkontakt når denne varmtvannsberederen ble tilkoblet. I dag er det krav om at nye varmtvannsberedere med effekt på 1500 W eller mer skal være fast tilkoblet.

## TG IU Andre installasjoner

### Beskrivelse

I stuen er det en gasspeis tilknyttet felles gasstank. Forbruk avleses med måler og faktureres for den enkelte leilighet. På badet er det varmekabel i gulvet.

# Tilstandsrapport

## ! TG 1 Andre installasjoner - 2

### Beskrivelse

Leiligheten er utstyrt med porttelefon og videomonitor med fjernbetjent åpning av hoveddøren i blokka.

### Elektrisk anlegg

*Dette er en forenklet kontroll begrenset til de spørsmål og undersøkelser som forskrift til avhendingslova (tryggere bolighandel) § 2-18 inneholder. Dette kan ikke sammenlignes med en kontroll utført av offentlig myndighet (Det lokale eltilsyn) eller registrert elektrovirksomhet, og en bygnings sakkyndig har verken kompetanse eller lov til å foreta en slik kontroll.*

*Tilstanden er vurdert ut fra den forenklete og begrensede kontrollen som forskriften inneholder. El-anlegget kan ha feil og mangler som en slik forenklet undersøkelse ikke vil avdekke. Vær derfor oppmerksom på denne risikoen, og søk videre veiledning eller få en fullstendig kontroll utført av registrert elektrovirksomhet.*

### Beskrivelse

Normalt utstyrt elektrisk anlegg med automatsikringer.

1. Foreligger det eltilsynsrapport de siste 5 år, og det er ikke foretatt arbeid på anlegget etter denne, utenom retting av eventuelle avvik i eltilsynsrapport (dvs en el-tilsynsrapport uten avvik)?

**Nei**

### Spørsmål til eier

2. Når ble det elektriske anlegget installert eller sist gang totalt rehabilitert (årstall)? Med totalt rehabilitert menes fullstendig utskiftet anlegg fra inntakssikring og videre.

**2006**

3. Er alle elektriske arbeider/anlegg i boligen utført av en registrert elektroinstallasjonsvirksomhet?

**Ja**

4. Er det elektriske anlegget utført eller er det foretatt tilleggsarbeider på det elektriske anlegget etter 1.1.1999?

**Ja**

Eksisterer det samsvarserklæring?

**Ja**

**Det er opplyst at det er utført arbeider på det elektriske anlegget i 2022. Arbeidene er opplyst utført av ABC Elektroteam og omfatter utskifting av termostat på bad, etablering av varmekabler på verandagulv, montering av elbillader på parkeringsplass i garasjekjeller, nye kurser og tilkobling for stekeovn og micro, etablering av stikkontakter på kjøkken samt montering av spotter i stue. Det opplyses at arbeidene er utført av faglært og at det foreligger dokumentasjon.**

5. Foreligger det kontrollrapport fra offentlig myndighet – Det Lokale Eltilsyn (DLE) eller eventuelt andre tilsvarende kontrollinstanser med avvik som ikke er utbedret eller kontrollen er over 5 år?

**Nei**

6. Forekommer det ofte at sikringene løses ut?

**Nei**

7. Har det vært brann, branntilløp eller varmgang (for eksempel termiske skader på deksler, kontaktpunkter eller lignende) i boligens elektriske anlegg?

**Nei**

### Generelt om anlegget

8. Er det tegn til at det har vært termiske skader (tegn på varmgang) på kabler, brytere, downlights, stikkontakter og elektrisk utstyr? Sjekk samtidig tilstanden på elektrisk tilkobling av varmtvannsbereder, jamfør eget punkt under varmtvannstank

**Nei**

9. Er der synlig defekter på kabler eller er disse ikke tilstrekkelig festet?

**Nei**

### Inntak og sikringsskap

10. Er det tegn på at kabelinnføringer og hull i inntak og sikringsskap ikke er tette, så langt dette er mulig å sjekke uten å fjerne kapslinger?

**Nei**

11. Finnes det kursfortegnelse, og er den i samsvar med antall sikringer?

# Tilstandsrapport

Ja

12. Foreta en helhetsvurdering av det elektriske anlegget, dets alder, allmenne tilstand og fare for liv og helse. Bør det elektriske anlegget ha en utvidet el-kontroll?

Nei

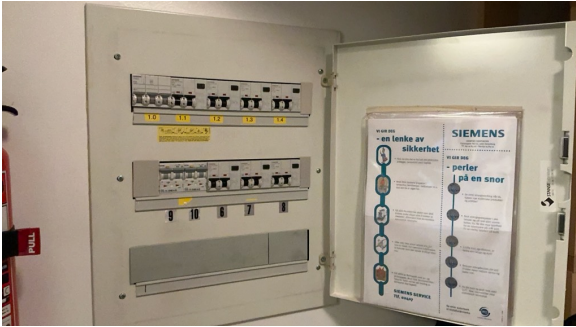

## FORHOLD SOM ÅPENBART KAN MEDFØRE FARE FOR HELSE, MILJØ OG SIKKERHET

*Dette punktet inneholder tydelige og lett synlige forhold ved boligen som åpenbart kan påvirke helse, miljø og sikkerhet, og som bygningsakkyndige har oppdaget. Terskelen for hva som anses som åpenbart er høy, og det utføres ikke undersøkelser med sikte på å avdekke slike forhold. Punktet omfatter ikke skjulte eller ikke-synlige forhold, tekniske vurderinger eller forhold som krever spesialundersøkelser. Forhold vurderes etter byggeteknisk forskrift på befaringstidpunktet. Røykvarslere og håndholdt brannslukningsutstyr vurderes etter gjeldende forskrift om brannforebygging.*

### Helse, miljø og sikkerhet

#### Beskrivelse

Helse, miljø og sikkerhet.

#### Vurdering av avvik:

- Eiendommen ligger i et rasfarlig /skredutsatt område i henhold til kommunedelsplan/NVE.

Eiendommen ligger helt eller delvis innenfor et område med mulighet for marin leire, og grunnen kan derfor bestå av løsmasser, herunder kvikkleire.

#### Konsekvens/tiltak

- Vurder sikring mot ras på eiendommen.

Ytterligere undersøkelser anbefales.

# Konklusjon og markedsvurdering

**Formål med takseringen:** Salg

**Hovedbyggets BRA/BRA-i**  
**107 m<sup>2</sup>/90 m<sup>2</sup>**

*Boligbygg med flere boenheter* : Entré, 2 Soverom, Bad, Stue/kjøkken, Vaskerom, 2 Bod, Innglasset balkong, Kontor

*Detaljert oppstilling over areal finnes i rapporten.*

**Markedsverdi**

**Kr 4 500 000**

Vurdering av hva verdien er i det åpne eiendomsmarkedet på vurderingstidspunkt. I tilfelle det er andel fellesgjeld/fellesformue, boret, bruksrett eller festet tomt, er det gjort fradrag/tillegg for dette.

*Les mer om markedsverdi på siste side i rapporten.*

**Teknisk verdi andelsbolig**  
**Kr 4 500 000**

Kostnaden ved å oppføre et tilsvarende bygg i henhold til dagens lovverk, med fradrag for utidsmessighet, elde, vedlikeholds mangler, gjenstående arbeider, tilstandssvekkelser og forskriftsmangler.

*Les mer om teknisk verdi på siste side i rapporten.*

<b>Markedsverdi uten fradrag</b>		<b>4 500 000</b>
Tillegg for andel fellesformue	+	41 740
Frdrag for andel felles gjeld	-	17 652
<b>Konklusjon markedsverdi</b>		<b>4 500 000</b>

## Markedsvurdering

Markedsverdien som er satt i denne rapporten er taksmannens oppfatning av hva som er en normal markedsverdi. Det er viktig å være klar over at det ved salg av eiendommen vil være markedets etterspørsel som avgjør prisen.

## Sammenlignbare salg

# Beregninger

## Årlige kostnader

Felleskostnader	Kr.	54 984
Vedlikeholdskostnader, ansatt av takstingeniør	Kr.	6 000
<b>Sum Årlige kostnader (Avrundet)</b>	<b>Kr.</b>	<b>61 000</b>

## Teknisk verdi bygninger

### Boligbygg med flere boenheter

Normale byggekostnader (utregnet som for nybygg)	Kr.	3 750 000
Fradrag (utidsmessighet, elde, vedlikeholdsmangler, gjenstående arbeider, svekkelser og forskriftsmangler)	Kr.	- 650 000
<b>Sum teknisk verdi - Boligbygg med flere boenheter</b>	<b>Kr.</b>	<b>3 100 000</b>

### Sum teknisk verdi bygninger

**Kr. 3 100 000**

## Tomteverdi

Tomteverdi er en beregnet verdi for tomten slik den fremstår på befaringstidspunktet. Tomteverdien består av normal tomtekostnad i det aktuelle området og en vurdert verdi for beliggenhet. Normal tomtekostnad fremkommer ved å beregne teknisk verdi for råtomt, infrastruktur på tomten samt opparbeiding / beplantning, arrondering av terrenget og markedstilpasning for beliggenhet.

Normal tomteverdi	Kr.	1 400 000
<b>Beregnet tomteverdi</b>	<b>Kr.</b>	<b>1 400 000</b>

## Tomteverdi og teknisk verdi bygninger

<b>Tomteverdi og teknisk verdi bygninger for det aktuelle takstobjektet (Avrundet)</b>	<b>Kr.</b>	<b>4 500 000</b>
--	------------	------------------

# Arealer, byggetegninger og brannceller

Standard gjeldende fra 01.01.2024

Arealmålinger og arealoppsett er basert på Norsk standard 3940:2023 Areal- og volum-beregninger av bygninger. Arealet gjelder for tidspunktet da boligen ble målt

## Hva er måleverdig areal?

Arealet i rommet må ha minst 1,90 m fri høyde over gulvet og minst bredde på 0,60 m. Et loft med skråtak vil for eksempel bare få registrert målbart areal der høyden er minst 1,90 m og bredden minst 0,60 m. Rommet må ha dør eller luke, og gangbart gulv.

## Hva er bruksareal?

$$\text{BRA} = \text{BRA-i} + \text{BRA-e} + \text{BRA-b}$$

Bruksarealet for bygningen er bruttoarealet minus arealet som optas av yttervegger.



Carport og/eller garasjeplass i felles garasjeanlegg er ikke måleverdig areal

Internt bruksareal (BRA-i)	Arealet innenfor boenheten(e)
Eksternt bruksareal (BRA-e)	Arealet av alle rom utenfor boenheten(e) og som tilhører denne, slik som for eksempel boden
Innglasset balkong mv (BRA-b)	Arealet av innglasset balkong, veranda eller altan når denne er tilknyttet boenheten(e)
Terrasse- og balkongareal (TBA)	Arealet av terrasser, åpne balkonger og åpen altan tilknyttet boenheten(e)

**Gulvareal (GUA)** Er sum av BRA (bruksareal) og ALH (areal med lav takhøyde).  
Areal med lav takhøyde (ALH) er ikke måleverdig areal, som skyldes skråtak og lav himlingshøyde.

GUA kan opplyses i markedsføring der det er aktuelt for den konkrete boligen og kun sammen med BRA-i, for eksempel der gulvflaten har en verdi og har funksjon ved møblering og bruk av rommene. Ikke innredet areal som kaldloft, måles og oppgis normalt ikke.

## Arealet kan ikke alltid fastsettes nøyaktig

Areal kan være komplisert eller umulig å måle opp nøyaktig fordi det er vanskelig å fastslå tykkelsen på innervegger, skjehveter i og utforming av bygningskonstruksjoner som karnapp, buer og vinkler som ikke er rette, åpne rom over flere etasjer og så videre.

Eiendommens markedsverdi kan ikke baseres på en matematisk beregning basert på antall kvadratmeter opplyst i rapporten. Opplysninger om areal kan altså ikke alene benyttes for å beregne eiendommens verdi.

## Den bygningsfaglige kan avdekke eventuelle bruksendringer og avvik i branncelleinndeling

Den bygningsfaglige ser på byggetegninger hvis de er tilgjengelige og dette er en del av oppdraget, og vurderer bruken av boligen opp mot tegningene. Hvis den bygningsfaglige avdekker at en bolig ikke ser ut til å være delt opp i brannceller etter kravene i byggeteknisk forskrift på befaringstidspunktet, skal det opplyses om dette.

Reglene om bruksendring og brannceller kan være kompliserte. Søk videre faglige råd om rapporten ikke gir deg svar. Den bygningsfaglige kan ikke vurdere og svare på alle spørsmål, og kan heller ikke vite om kommunen kan gi unntak for kravene som gjelder. [Vil du vite mer?](#)

## Om brannceller

En branncelle er hele eller avgrensede deler av en bygning hvor en brann fritt kan utvikle seg uten at den kan spre seg til andre bygninger eller andre deler av bygningen i løpet av en fastsatt tid.

## Om bruksendring

Bruksendring er å endre bruken av et rom fra en tillatt bruk til en annen. Dette kan kreve søknad og tillatelse, for eksempel hvis du endrer et rom fra bod til soverom eller arbeidsrom, eller hvis du endrer en bolig til to separate boliger.

Rom for varig opphold har krav til takhøyde, romstørrelse, rømningsvei og lysforhold som må være oppfylt. Du kan søke kommunen om unntak for kravene, men kan ikke regne med å få unntak for krav som går på helse og sikkerhet, for eksempel krav til rømningsvei.

Bruksendring som krever godkjenning, og som ikke er søkt bruksendret, er ulovlig. Kommunen kan etter plan- og bygningsloven kapittel 32 forfølge overtredelser. Kommunen kan pålegge deg å avslutte den ulovlige bruken, eventuelt å rette eller tilbakeføre rommet til godkjent bruk.

# Arealer

## Boligbygg med flere boenheter

Etasje	Bruksareal BRA m <sup>2</sup>			SUM	Terrasse- og balkongareal (TBA)
	Internt bruksareal (BRA-i)	Eksternt bruksareal (BRA-e)	Innglasset balkong (BRA-b)		
4. etasje	90		12	102	
Bod i felles rom i kjeller		5		5	
<b>SUM</b>	<b>90</b>	<b>5</b>	<b>12</b>		
<b>SUM BRA</b>	<b>107</b>				

## Romfordeling

Etasje	Internt bruksareal (BRA-i)	Eksternt bruksareal (BRA-e)	Innglasset balkong (BRA-b)
4. etasje	Entré, soverom, soverom 2, bad, stue/kjøkken, vaskerom, bod, kontor		Innglasset balkong
Bod i felles rom i kjeller		Bod	

## Lovlighet

### Byggetegninger

Det foreligger godkjente og byggemeldte tegninger, som stemmer med dagens bruk

### Nyere håndverkstjenester

Er det ifølge eier utført håndverkstjenester på boligen siste 5 år?

Ja  Nei

# Befarings - og eiendomsopplysninger

## Befaring

Dato	Til stede	Rolle
13.5.2026	Jørn-André Isnes	Takstingeniør
	Tone Storm-Hansen	Kunde
	Ulf Ketil Storm-Hansen	

## Matrikkeldata

Kommune	gnr.	bnr.	fnr.	snr.	Areal	Kilde	Eieforhold
3105 SARPSBORG	1	34		0	2296.9 m <sup>2</sup>	BEREGNET AREAL (Ambita)	Eiet

### Adresse

Astrids gate 49

### Hjemmelshaver

Lilletorvet Borettslag

### Kommentar

Det er felles tomt for borettslaget. Borettslaget kan omfatte flere gårds- og bruksnummer. For ytterligere opplysninger henvises det til opplysninger fra forretningsfører.

## Andelsobjekt

Boligselskap	Org.nr.	Leil. nr.	Forretningsfører	Eier av adkomstdokumenter
/LILLETORVET BORETTSLAG	988073113		Solibo AS	Storm-Hansen Tone, Storm-Hansen Ulf Ketil

## Innskudd, pålydende mm

Andelsnummer	Andel fellesformue	Andel fellesgjeld
50	41 740    31.12.2025	17 652    12.05.2026

## Eiendomsopplysninger

### Beliggenhet

Leiligheten ligger i Lilletorvet Borettslag i Sarpsborg sentrum. Lilletorvet borettslag ligger i et område bestående av boligbebyggelse i form av blokker, flermannsboliger og eneboliger, samt diverse næringsbygg. Herfra er det gangavstand til barnehager, barneskole, ungdomsskole, offentlige kontorer, legevakt, idrettsanlegg og alt av butikker Sarpsborg sentrum har å tilby. Avstanden til byens gågate er ca. 260 meter, og avstanden til Sarpsborg torg er ca. 300 meter. Det er også kort gangavstand til friluftsområder i Kulåsparken.

### Adkomstvei

Eiendommen ligger inn til offentlig vei.

### Tilknytning vann

Offentlig, via private stikkledninger.

### Tilknytning avløp

Offentlig, via private stikkledninger.

### Regulering

Eiendommen ligger innenfor regulert område. Se plananalysen for mer informasjon.

### Om tomten

Felles eiet tomt på 2 296,9 m<sup>2</sup>. Pent opparbeidet med steinlagte gangstier, gressarealer og beplantninger.

### Tinglyste/andre forhold

Servitutter og rettigheter er ikke innhentet, og eiendommen er vurdert i den stand den var på befaringsdagen.

Takstingeniør er ikke gjort kjent med andre forhold som kan begrense verdien ved salg eller omsetning enn det som er nevnt i taksten.

Eier/revkirent har fått oversendt denne rapport for gjennomlesning før den benyttes i salg. Alle fornyelser/utbedringer som er oppgitt i denne rapporten er i følge eier/revkirent, og der dokumentasjon foreligger og er fremvist takstingeniør, er dette spesielt nevnt som forevist i denne rapport.

Takstingeniør viser til boligselskapets vedtekter/årsberetninger og opplysninger fra forretningsfører for ytterligere informasjon. Eventuelle planlagte/utførte vedlikeholds-/oppussingsarbeider i boligselskapet som kan medføre økt husleie/gjeld er ukjent for takstingeniør dersom ikke annet er nevnt. Eventuelle felles kjeller/bodarealer er ikke besiktiget.

### Parkering

Biloppstillingsplass i felles garasjekjeller. Det er montert elbil-lader.

## Kilder og vedlegg

### Dokumenter

Beskrivelse	Dato	Kommentar	Status	Sider	Vedlagt
Egenerklæring	13.05.2026		Gjennomgått		Nei
Eier	13.05.2026		Gjennomgått		Nei
Eiendomsverdi.no	13.05.2026		Gjennomgått		Nei

# Revisjoner

Versjon	Ny versjon	Kommentar
1	18.05.2026	
2	19.05.2026	

For gyldighet på rapporten se forside

# Tilstandsrapportens avgrensninger

## STRUKTUR • REFERANSENIVÅ • TILSTANDSGRADER

- Rapporten er basert på innholdskrav i Forskrift til avhendingslova (tryggere bolighandel). Formålet er å gi en tilstandsanalyse til bruk for den som bestiller og/eller i et salg til forbruker, og ikke for andre tredjeparter. Rapportens struktur, metode og begrepsbruk følger i hovedsak Norsk Standard NS 3600:2018 (Teknisk tilstandsanalyse ved omsetning av bolig), samt Takstbransjens retningslinjer for arealmåling når det gjelder fordeling mellom P-areal og S-areal.
- Tilbakeholdt eller uriktig informasjon som har betydning for vurderingen, er ikke bygningssakkyndiges ansvar. Rapporten beskriver avvik, altså en tilstand som er dårligere enn referansenivået. Rapporten framhever normalt ikke positive sider ved boligen ut over det som fremgår av tilstandsgradene.
- Tilstanden angis i rapporten og gir uttrykk for en gitt forventet tilstand blant annet vurdert ut fra alder og normal bruk slik:

i) **Tilstandsgrad 0, TG0:** Ingen avvik eller skader. I tillegg må bygningsdelen være tilnærmet ny, mindre enn 5 år, og det foreligger dokumentasjon på faglig god utførelse.

ii) **Tilstandsgrad 1, TG1:** Mindre avvik. Normal slitasje. Strakstiltak ikke nødvendig. TG1 kan gis når bygningsdelen er tilnærmet ny og det ikke foreligger dokumentasjon på faglig god utførelse.

iii) **Tilstandsgrad 2, TG2:** Vesentlige avvik, og mindre avvik som etter NS 3600 gir TG 2, men som ikke nødvendigvis krever umiddelbare tiltak. Konstruksjonen har normalt enten feil utførelse, en skade eller symptomer på skade, sterk slitasje eller nedsatt funksjon. Vedlikehold eller tiltak trengs i nær fremtid, det er grunn til å varsle fare for skader på grunn av alder eller overvåke spesielt på grunn av fare for større skade eller følgeskade. For skjulte konstruksjoner vil alder i seg selv være et symptom som kan gi TG2. For synlige konstruksjoner kan alder sammen med andre symptomer og momenter gi TG2. Avvik under TG2 kan gis sjablongmessig anslag.

iv) **Tilstandsgrad 3, TG3:** Store eller alvorlige avvik. Kraftige symptomer på forhold som man må regne med trenger utbedring straks eller innen kort tid. Påvist funksjonssvikt eller sammenbrudd. Avvik under TG3 skal gis sjablongmessig anslag.

v) **Tilstandsgrad TGiu:** Ikke undersøkt/ikke tilgjengelig for undersøkelse.

- Ved TG0 og TG1 gis det normalt ingen begrunnelse for valg av tilstandsgrad, fordi bygningen eller bygningsdelen da bare har normal slitasje. For anbefalte tiltak ved TG2 og TG3 må bruker av rapporten vurdere om tiltakene er nødvendige og lønnsomme. Hva det vil koste å utbedre rom eller bygningsdeler er et sjablongmessig anslag basert på registrert avvik og angitte tiltak i rapporten. Anslaget er gitt på generelt grunnlag og basert på erfaringstall i fem intervaller, og kan ikke forveksles med en konkret vurdering og tilbud fra en entreprenør eller håndverker. Det må eventuelt innhentes tilbud for en nærmere undersøkelse, og konkret og nøyaktig vurdering av utbedringskostnad. Kostnader til ikke oppdagede avvik/utbedringer/feil kan forekomme. Utbedringskostnad avhenger av personlige preferanser og markedspris på materialer og tjenesteyter.

## PRESISERINGER

- Avvik vurderes ut fra tekniske forskrifter på godkjenningstidspunktet for bygget. Noen bygningsdeler vurderes etter gjeldende teknisk forskrift på befaringstidspunktet. Dette gjelder blant annet:

i) Bad, vaskerom (våtrom)

ii) Forhold rundt brann, rømming, sikkerhet, for eksempel rekkverkshøyder/åpninger, ulovlige bruksendringer, brannceller mv.

- For skjulte konstruksjoner slik som vann og avløp uten dokumentasjon, er kvalitet og alder vurdert.

- Fastmonterte installasjoner, for eksempel innfelt belysning (downlights), demonteres ikke for å sjekke dampspærren bak. Dette av hensyn til bygningssakkyndiges kompetanse og risikoen for skade.

- Kontroll av fukt i konstruksjonen ved hulltaking i bad og vaskerom (våtrom), rom under terreng (kjelleretasje, underetasje og sokkeletasje) eller andre bygningsdeler skjer etter eiers aksept. Hulltaking av våtrom og rom under terreng kan unntaksvis unnlates, se Forskrift til Avhendingsloven.

- Kontroll av romfunksjoner for P-ROM utføres kun når det ikke foreligger godkjente og byggemeldte tegninger, eller når tegninger ikke stemmer med dagens bruk.

- Bygningssakkyndig gir en forenklet vurdering av branntekniske forhold og elektriske installasjoner i boligen dersom det er mer enn fem år siden sist boligen hadde el-tilsyn. Bygningssakkyndig kan anbefale å konsultere offentlige myndigheter eller kvalifisert elektrofaglig fagperson ved behov for grundigere undersøkelser.

## TILLEGGSUNDERSØKELSER

Etter avtale kan tilstandsanalysen utvides til også å omfatte tilleggsundersøkelser utover minimumskravet i forskriften.

## BEFARINGEN

Rapporten gir en vurdering av byggverk og bygningsdeler som bygningssakkyndig har observert, og som fremkommer av Forskrift til avhendingsloven. Rapporten er likevel ingen garanti for at det ikke kan finnes skjulte feil, skader og mangler. NS 3600:2018 (Teknisk tilstandsanalyse ved omsetning av bolig) har undersøkelsesnivå fra 1 til 3, der undersøkelsesnivå 1 er det laveste og baseres på visuell observasjon. Rapporten baseres på undersøkelsesnivå 1 med få unntak (våtrom og rom under terreng). I praksis betyr dette at gjennomføringen av befaringen begrenses som følger:

- Det utføres kun visuelle observasjoner på tilgjengelige flater uten fysiske inngrep (f.eks. riving).

- Flater som er skjult av snø eller på annen måte ikke er tilgjengelig eller skjult, blir ikke kontrollert. Det foretas ikke funksjonsprøving av bygningsdeler, som isolasjon, piper, ventilasjon, el. anlegg, osv.

- Det gis ingen vurdering av boligens tilbehør, hvite- og brunevarer og annet inventar. Dette gjelder også integrert tilbehør.

- Inspisering av yttertak er basert på det som er synlig, normalt på innsiden fra loftet og utvendig fra stige/bakkenivå. Befaring av tak må være sikkerhetsmessig forsvarlig for å kunne gjennomføres.

# Tilstandsrapportens avgrensninger

- Stikkprøvetakninger er utvalgt tilfeldig og kan innebære kontroll under overflaten med spiss redskap eller lignende.

## UTTRYKK OG DEFINISJONER

- Tilstand: Byggverkets eller bygningsdelens tekniske, funksjonelle eller estetiske status på et gitt tidspunkt.
- Symptom: Observerbart forhold som gir indikasjon på hvilken tilstand et byggverk eller en bygningsdel befinner seg i. Benyttes ved beskrivelse av avvik.
- Skadegjørere: Zoologiske eller biologiske skadegjørere, i hovedsak råte, sopp og skadedyr.
- Fuktsøk: Overflatesøk med egnet søkeutstyr (fuktindikator) eller visuelle observasjoner.
- Fuktmåling: Måling av fuktinnhold i materiale eller i bakenforliggende konstruksjon ved bruk av egnet måleutstyr (blant annet hammerelektrode og pigger).
- Utvidet fuktsøk (hulltaking): Boring av hull for inspeksjon og fuktmåling i risikoutsatte konstruksjoner, primært i tilstøtende vegger til bad, utforede kjellervegger og eventuelt i oppforede kjellergulv.
- Normal slitasje: Forventet nedsliting av materiale i overflaten som er basert på enkle visuelle observasjoner. Kan vurderes sammen med bygningsdelens alder.
- Forventet gjenværende brukstid: Anslått tid et byggverk eller en del av et byggverk fortsatt vil være tjenlig for sitt formål (NS3600, Termer og definisjoner punkt 3.9)

## AREALBEREGNING FOR BOENHETER

- Areal fastsettes etter Forskrift til avhendingsloven og Norsk Standard 3940 Areal- og volum-beregninger av bygninger fra 2023.
- Areal oppgis i hele kvadratmeter i rapporten, og gjelder for det tidspunkt oppmålingen fant sted.
- Bruksareal (BRA) er det måleverdige arealet som er innenfor omsluttete vegger målt i gulvhøyde (bruttoareal minus arealet som opptas av yttervegger). I tillegg til gulvhøyde gjelder regler om fri bredde for at arealet skal være måleverdig, med betydning for BRA av for eksempel loft med skråtak. BRA består av internt bruksareal (BRA-i), eksternt bruksareal (BRA-e) og innglasset balkong mv (BRA-b). Terrasse- og balkongareal (TBA) opplyses der tilstandsrapporten skal benyttes i boligomsetningen og der det er aktuelt. I tillegg kan gulvareal (GUA) og areal med lav takhøyde (ALH) opplyses sammen med BRA der det er aktuelt og en del av oppdraget. Rom skal ha atkomst og gangbart gulv for å kunne regnes som BRA/måleverdig areal.
- Arealet måles og oppgis dersom arealet oppfyller krav til måleverdighet.

- Arealet måles og oppgis dersom arealet oppfyller krav til måleverdighet, slik som at arealet må ha minst en bredde på 0,6m og minst en høyde på 1,9 m osv. Et rom kan være i strid med teknisk forskrift og mangle godkjenning hos kommunen for den aktuelle bruken, uten at dette får betydning for om arealet måles og oppgis i tilstandsrapporten. Når arealet måles tas det ikke hensyn til om arealet er lovlig oppført eller om bruken er lovlig, bruksendringer, lysforhold eller andre sikkerhetsmangler.

- Eiendommens markedsverdi kan ikke baseres på en ren matematisk beregning i forhold til antall kvadratmeter opplyst i rapporten. Opplysninger om areal kan altså ikke alene benyttes for beregning av eiendommens verdi.

- Rom som ligger utenfor boenheten, men som eier har påvist og/eller opplyst at tilhører boenheten, er oppmålt og inkludert i BRA-e. Det er ikke fremvist dokumentasjon på at rommet tilhører boenheten, med mindre dette er angitt særskilt. Rom utenfor boenheten kan omdisponeres av borettslaget/sameiet og dette kan påvirke boligens BRA. Vær oppmerksom på at NS 3940:2023 og eierseksjonsloven har ulik definisjon av fellesareal. Ved arealmåling gjelder NS 3940:2023 som definerer fellesareal slik: "Delen av bygning som brukes av to eller flere bruksenheter eller til bygningens forvaltning, drift eller vedlikehold."

- Se øvrig informasjon om areal i rapporten, Norsk Standard 3940 (2012 og 2023) og veiledningen til disse.

## PERSONVERN

iVerdi AS, bygningssakkyndig og takstforetaket behandler personopplysninger som bygningssakkyndig trenger for å kunne utarbeide rapporten. Personvernerklæring med informasjon om bruk av personopplysninger og dine rettigheter finner du her [Personvernerklæring - iVerdi](https://www.norsktakst.no/norsk/om-norsk-takst/personvernerklaering/reservasjon/)

## DELING AV PERSONOPPLYSNINGER FOR TRYGGERE BOLIGHANDEL OG MULIG RESERVASJON

Norsk takst og deres samarbeidspartnere benytter personopplysninger fra rapporten for analyse- og statistikkformål, samt utvikling og drift av produkter og tjenester for takstbransjen og andre aktører i boligomsetningen. Les mer om dette og hvordan du kan reservere deg på <https://www.norsktakst.no/norsk/om-norsk-takst/personvernerklaering/reservasjon/>

Vendu lager en boliganalyse basert på opplysninger fra rapporten. Les mer om dette og hvordan du kan reservere deg her: <https://samtykke.vendu.no/QM8348>

## KLAGEORDNING FOR FORBRUKERE

Er du som forbruker misfornøyd med bygningssakkyndiges arbeid eller

# Tilstandsrapportens avgrensninger

opptreden ved taksering av bolig eller fritidshus, se  
[www.takstklagenemnd.no](http://www.takstklagenemnd.no) for mer informasjon

# Egenerklæring

Astrids gate 49, 1706 SARPSBORG

08 May 2026

## Informasjon om eiendommen

---

Adresse	Postadresse	Enhetsnummer
Astrids gate 49	Astrids gate 49	

## Opplysninger om selger og salgsobjekt

---

Driver du med omsetning eller utvikling av eiendom?

Ja  Nei

Når kjøpte du boligen?

1/4 - 2014

Har du selv bodd i boligen?

Ja  Nei

Når og hvor lenge har eieren bodd i boligen? Hvis det er lengre perioder eieren ikke har bodd i boligen er det fint om du oppgir dette. Her kan du også oppgi annen relevant informasjon om eierskapet.

Vi har bodd i leiligheten fra kjøpsdato og fram til dags dato

Har du kjennskap til feil /t eller mangler ved borettslagets/sameiets fellesområder, som for eksempel garasje, ønsker vi at du oppgir dette når du svarer på spørsmålene i egenerklæringen.

Informasjon om eksisterende husforsikring

Tryg Forsikring Nuf-39

## Informasjon om selger

---

Selger

Storm-Hansen, Ulf Ketil

## Forbehold

---

Selger tar spesifikt forbehold om feil og mangler som er beskrevet i egenerklæringsskjemaet.

Boligkjøper anses å kjenne til forholdene som er omtalt i dette egenerklæringsskjemaet. Disse forholdene kan ikke gjøres gjeldende som feil eller mangler senere.

Boligkjøper oppfordres til å selv undersøke eiendommen grundig.



## Våtrom

---

1 Har det vært feil på bad, vaskerom eller toalettrom?

Ja  Nei, ikke som jeg kjenner til

2 Er det utført arbeid på bad, vaskerom eller toalettrom?

Ja  Nei, ikke som jeg kjenner til

## Tak, yttervegg og fasade

---

3 Har det lekket vann utenfra og inn, eller er det sett andre tegn til fukt?

Ja  Nei, ikke som jeg kjenner til

4 I din leilighet, er det utført arbeid på tak, yttervegg, vindu eller annen fasade?

Ja  Nei, ikke som jeg kjenner til

## Kjeller

---

5 Har sameiet eller borettslaget hatt problemer med fukt, vann eller oversvømmelse i kjeller eller underetasje?

Ja  Nei, ikke som jeg kjenner til

6 Har leiligheten kjeller, underetasje eller andre rom under bakken?

Ja  Nei

7 Er det observert vann eller fukt i kjeller, krypkjeller eller underetasje?

Ja  Nei, ikke som jeg kjenner til

8 Er det utført arbeid med drenering?

Ja  Nei, ikke som jeg kjenner til

## Elektrisitet

---

9 Har det vært feil på det elektriske anlegget?

Ja  Nei, ikke som jeg kjenner til

10 Er det utført arbeid på det elektriske anlegget?

Ja  Nei, ikke som jeg kjenner til

10.1.1 Navn på arbeid



Nytt arbeid

10.1.2 **Årstall**

2022

10.1.3 **Hvordan ble arbeidet utført?**

Faglært     Ufaglært

10.1.4 **Fortell kort hva som ble gjort av faglærte**

Skiftet termostat på badet Lagt varmekabler på verandagulvet Montert billader på p-plass i garasjekjeller Kurser og tilkobling for stekovn og Micro pluss uttak i kjøkkenet Spotter i stue

10.1.5 **Hvilket firma utførte jobben?**

ABC elektroteam

10.1.6 **Har du dokumentasjon på arbeidet?**

Ja     Nei

## Rør

---

11 **Har eiendommen privat vannforsyning (ikke tilknyttet det offentlige vannettet), septik, pumpekum, brønn, avløpskvern eller liknende?**

Ja     Nei, ikke som jeg kjenner til

12 **Har det vært feil på utvendige eller innvendige avløpsrør eller vannrør?**

Ja     Nei, ikke som jeg kjenner til

13 **Er det utført arbeid på utvendige eller innvendige avløpsrør eller vannrør?**

Ja     Nei, ikke som jeg kjenner til

## Ventilasjon og oppvarming

---

14 **Er det eller har det vært nedgravd oljetank på eiendommen?**

Ja     Nei, ikke som jeg kjenner til

15 **Har det vært feil på varmeanlegg eller ventilasjonsanlegg?**

Ja     Nei, ikke som jeg kjenner til

**Beskriv feilen og omfanget, og eventuelt hva som ble utført av arbeider på anlegget**

Skiftet motor og drivrem på gjenvinner  
Servicemann mente avtrkksmotor var refusert. Det har vi ikke merket noe til.

16 **Er det utført arbeid på varmeanlegg eller ventilasjonsanlegg?**

Ja     Nei, ikke som jeg kjenner til

16.1.1 **Navn på arbeid**

Nytt arbeid

16.1.2 **Årstall**

2026

16.1.3 **Hvordan ble arbeidet utført?**



Faglært     Ufaglært

16.1.4 **Fortell kort hva som ble gjort av faglærte**  
Rutinevedlikehold. Kanalrens og filterskifte

16.1.5 **Hvilket firma utførte jobben?**  
Airon as

16.1.6 **Har du dokumentasjon på arbeidet?**  
 Ja     Nei

## Skjevheter og sprekker

---

17 **Er det tegn på setningsskader eller sprekker i for eksempel grunnmur eller fliser?**  
 Ja     Nei, ikke som jeg kjenner til

18 **Har det vært feil eller gjort endringer på ildsted eller pipe?**  
 Ja     Nei, ikke som jeg kjenner til

## Sopp og skadedyr

---

19 **Har det vært skadedyr i leiligheten?**  
 Ja     Nei, ikke som jeg kjenner til

20 **Har det vært skadedyr i fellesområdene til sameiet eller borettslaget?**  
 Ja     Nei, ikke som jeg kjenner til

21 **Har det vært mugg, sopp eller råte i boligen eller andre bygninger på eiendommen?**  
 Ja     Nei, ikke som jeg kjenner til

22 **Har det vært mugg, sopp eller råte i sameiet eller borettslaget?**  
 Ja     Nei, ikke som jeg kjenner til

## Planer og godkjenninger

---

23 **Mangler leiligheten brukstillatelse eller ferdigattest?**  
 Ja     Nei, ikke som jeg kjenner til

24 **Har du bygd på eller gjort om kjeller, loft eller annet til boligrom?**  
 Ja     Nei

25 **Selges eiendommen med utleiedel som leilighet, hybel eller lignende?**  
 Ja     Nei



27 Er det utført radonmåling?

Ja  Nei, ikke som jeg kjenner til

28 Er det andre forhold av betydning eller sjenanse for eiendommen eller nærområdet?

Ja  Nei, ikke som jeg kjenner til

29 Foreligger det planer eller bestemmelser som kan medføre endringer av felleskostnader eller fellesgjeld?

Ja  Nei, ikke som jeg kjenner til

30 Er sameiet eller borettslaget er involvert i konflikter av noe slag?

Ja  Nei, ikke som jeg kjenner til

## Andre opplysninger

---

31 Har ufaglærte utført arbeid som normalt bør utføres av faglærte? Du trenger ikke gjenta noe du allerede har nevnt.

Ja  Nei, ikke som jeg kjenner til

32 Har du andre opplysninger om boligen eller eiendommen utover det du har svart?

Ja  Nei, ikke som jeg kjenner til

## Boligselgerforsikring

---

### Boligen selges med boligselgerforsikring

En boligselgerforsikring gir trygghet for selger og kjøper, og kan dekke feil og mangler som enten ikke er opplyst om eller det ikke var kjennskap til da salget ble gjennomført.

Forsikringen er tegnet i Gjensidige Forsikring ASA

**Forsikringsnummer 77170516**

# Egenerklærings skjema

Name

ULF KETIL STORM-HANSEN

Date

2026-05-08

Identification



ULF KETIL STORM-HANSEN



This document contains electronic signatures using EU-compliant PAdES - PDF  
Advanced Electronic Signatures (Regulation (EU) No 910/2014 (eIDAS))

## Egenerklærings skjema

---

Signed by:

ULF KETIL STORM-HANSEN 08/05-2026  
14:17:28

BankID OIDC  
High

# Lilletorvet borettslag

## Husordensregler

Vedtatt på generalforsamlingen 24.03.14

### § 1 Formål

Husordensreglens formål er å skape gode forhold innen eiendommen og mellom naboer samt å verne om eiendommen, anlegg og fellesutstyr.

### § 2 Generelle retningslinjer

- Andelseierne er ansvarlig for at husordensreglene overholdes av de som bor eller besøker i leilighetene
- Enhver plikter å påse at leiligheten brukes slik at det ikke oppstår ulemper eller ubehag for andre beboere
- Det må tas tilbørlig hensyn til det alminnelige behov for hvile og søvn. Mellom kl 2300 og 0600 har alle krav på nattero. I dette tidsrommet må det utvises særlig aktsomhet.
- Reparasjoner, boring og banking i vegger og lignende må kun skje i tidsrommet : hverdager 0800-2000, lørdager 0900-1700, ikke søndager.
- Lyd fra TV, radio og stereoanlegg må holdes på et rimelig nivå.
- Styrets godkjenning må innhentes for alle forandringer som har innvirkning på bebyggelsens utseende, så som for eksempel maling, radio og TV-antenn, innglassing av balkong, skilt eller andre utvendige faste innretninger.
- Banking og risting av tepper og lignende må ikke foregå fra vinduer, svalgang, terrasse eller balkong. Det er tillatt å tørke klær på tørkestativ, ikke på rekkverket.
- Grilling på terrasse er kun tillatt med montert gassgrill.

### § 3 Avfallshåndtering

- Alt avfall (søppel) skal pakkes godt inn før det kastes. Pappesker må flatpakkes og deles før de legges i papir-container.
- Dersom det ikke er plass i containere må beboerne selv sørge for å fjerne søppel og frakte dette til den kommunale avfallsplassen.
- Inventar (møbler etc) kan ikke kastes i avfallsboden og den enkelte beboer må selv sørge for å fjerne dette.
- Lyset må slukkes i søppelboden

## § 4 Fellesareal

- Beboerne oppfordres til å verne om fellesarealene, spesielt gjelder dette beplantninger. Alle må medvirke til at området rundt eiendommen kan holdes ryddig og pent.
- Avfall/fuglemat må ikke kastes ut på marken fra blokkene.
- Barnevogner, sportsutstyr o.l. må ikke oppbevares i inngangspartiene i hver etasje.
- Det skal ikke hensettes/lagres eiendeler/søppel i ganger til kjellerboder eller andre fellesarealer.
- Lyset slukkes og dører låser etter besøk i kjellerbodene.

## § 5 Parkering

- Parkering skjer på anvist parkeringsplass i kjelleren.
- Parkeringsplassene i kjelleren skal ikke benyttes til lagring av personlige eiendeler. For slik lagring skal man benytte kjellerbodene.
- Dersom man ikke har behov for parkeringsplass er det tillatt å leie ut denne, men kun til andre beboere i borettslaget.
- Gjesteparkeringsplasser skal kun benyttes av gjester. Parkering kan kun skje inntil 3 dager etter hverandre. Beboere kan benytte gjesteparkeringsplassene for korte stopp for av- og pålessing (maks 30 min). Ved parkering på gjesteplasser skal det alltid ligge parkeringsbevis synlig i bilen.

## § 6 Dyrehold

- Lufting av hund skal skje under kontroll og utenom fellesarealene.
- Hundeesremitter må fjernes
- Barn alene må ikke ha ansvar for dyr

## § 7 Annet

- Gangarealer, garasjen i kjelleren og svalganger tillates ikke benyttet til lek for barn eller andre. Bruk av rullebrett/rulleskøyter, sykler eller lignende er ikke tillatt.
- Tilgrising av heiser, vegger, gangarealer må unngås. Foreldre/foresatte er ansvarlig for skader barna påfører eiendommen.

## § 8 Klager

- Henvendelser til styret om brudd på husordensreglene skal skje skriftlig. Henvendelsene skal være underskrevet med fullt navn.

# Vedtekter for Lilletorvet Borettslag

organisasjonsnummer 988 073 113

vedtatt på konstituerende generalforsamling og sist endret den 12. mars 2025

## § 1 Formål

Lilletorvet borettslag er et samvirkeforetak som har til formål å gi andelseierne bruksrett til egen bolig i lagets eiendom.

## § 2 Forretningskontor.

Borettslaget ligger i Sarpsborg kommune og har forretningsadresse i Fredrikstad Kommune.

## § 3 Andeler og andelseiere

Borettslaget har 56 andeler hvor hver andel er pålydende kr. 100,-. Lagets totale andelskapital er således kr. 5.600,-.

## § 4 Sameie i andel

Bare personer som bor eller skal bo i boligen kan bli sameier i andel.

Dersom flere eier en andel sammen, skal det regnes som bruksoverlating hvis en eller flere av sameierne ikke bor i boligen.

## § 5 Borett og bruksoverlating

### 5-1 Boretten

Hver andel gir enerett til å bruke en bolig i borettslaget og rett til å nytte fellesarealer til det de er beregnet eller vanlig brukt til, og til annet som er i samsvar med tiden og forholdene.

Andelseieren skal behandle boligen, andre rom og annet areal med tilbørlig aktsomhet. Bruken av boligen og fellesarealene må ikke på en urimelig eller unødvendig måte være til skade eller ulempe for andre andelseiere.

En andelseier kan med styrets godkjenning gjennomføre tiltak på eiendommen som er nødvendige på grunn av funksjonshemming hos en bruker av boligen. Godkjenning kan ikke nektes uten saklig grunn.

Styret kan fastsette vanlige ordensregler for eiendommen.

### 5-2 Bruksoverlating

Andelseieren kan ikke uten samtykke fra styret overlate bruken av boligen til andre ut over det som følger av § 5-4 til § 5-6 i lov om borettslag.

Overlating av bruken reduserer ikke andelseierens plikter overfor borettslaget.

## § 6 Andelseiers vedlikeholdsplikt

Den enkelte andelseier skal holde boligen, og andre rom og annet areal som hører boligen til, i forsvarlig stand og vedlikeholde slikt som vinduer, rør, sikringsskap fra og med første hovedsikring/inntakssikring, ledninger med tilbehør, varmekabler, inventar, utstyr inklusive vannklosett, varmtvannsbereder og vask, apparater og innvendige flater. Våtrom må brukes og vedlikeholdes slik at lekkasjer unngås.

Vedlikeholdet omfatter også nødvendige reparasjoner og utskifting av slikt som rør, sikringsskap fra og med første hovedsikring/inntakssikring, ledninger med tilbehør, varmekabler, inventar, utstyr inklusive slikt som vannklosett, varmtvannsbereder og vasker, apparater, tapet, gulvbelegg, vegg-, gulv- og himlingsplater, skillevegger, listverk, skap, benker og innvendige dører med karmen.

Andelseieren har også ansvaret for oppsteking og rensing av innvendig kloakkledning både til og fra egen vannlås/sluk og fram til borettslagets felles-/hovedledning. Andelseier skal også rense eventuelle sluk på verandaer, balkonger o.l.

Vedlikeholdsplikten omfatter også utbedring av tilfeldig skade, herunder skade påført ved innbrudd og uvær.

Vedlikeholdet omfatter også beisning/maling av egen bolig. Beis/maling og annet malerutstyr holdes av borettslaget. I tillegg skal andelseieren vedlikeholde sin naturlige del av fellesområdet/grøntanlegget.

Andelseieren skal holde boligen fri for insekter og skadedyr.

Oppdager andelseieren skade i boligen som borettslaget er ansvarlig for å utbedre, plikter andelseieren straks å sende melding til borettslaget.

Ny eier av andelen har plikt til å utføre vedlikehold inkludert reparasjon og utskifting selv om dette skulle vært utført av den forrige eieren.

Borettslaget og andre andelseiere kan kreve erstatning for tap som følger av at andelseieren ikke oppfyller pliktene sine, jf borettslagslovens §§ 5-13 og 5-15.

## **§ 7 Borettslagets vedlikeholdsplikt**

Borettslaget skal holde bygninger og eiendommen for øvrig i forsvarlig stand så langt plikten ikke ligger på andelseierne. Skade på bolig eller inventar som tilhører laget, skal laget utbedre dersom skaden følger av mislighold fra en annen andelseier.

Felles rør, ledninger, kanaler og andre felles installasjoner som går gjennom boligen, skal borettslaget holde ved like. Borettslaget har rett til å føre nye slike installasjoner gjennom boligen dersom det ikke er til vesentlig ulempe for andelseieren.

Borettslagets vedlikeholdsplikt omfatter også utskifting av vinduer, herunder nødvendig utskifting av termoruter, og ytterdører til boligen eller reparasjon eller utskifting av tak, bjelkelag, bærende veggkonstruksjoner, sluk, samt rør eller ledninger som er bygd inn i bærende konstruksjoner med unntak av varmekabler.

Andelseieren skal gi adgang til boligen slik at borettslaget kan utføre sin vedlikeholdsplikt, herunder ettersyn, reparasjon eller utskifting. Ettersyn og utføring av arbeid skal gjennomføres slik at det ikke er til unødig ulempe for andelseieren eller annen bruker av boligen.

Andelseier kan kreve erstatning for tap som følge av at borettslaget ikke oppfyller pliktene sine, jf borettslagslovens § 5-18.

## **§ 8 Pålegg om salg og fravikelse**

### **8-1 Mislighold**

Andelseiers brudd på sine forpliktelser overfor borettslaget utgjør mislighold. Som mislighold regnes blant annet manglende betaling av felleskostnader, forsømt vedlikeholdsplikt, ulovlig bruk eller overlating av bruk og brudd på husordensregler.

### **8-2 Pålegg om salg**

Hvis en andelseier til tross for advarsel vesentlig misligholder sine plikter, kan borettslaget pålegge vedkommende å selge andelen, jf borettslagslovens § 5-22 første ledd. Advarsel skal gis skriftlig og opplyse om at vesentlig mislighold gir laget rett til å kreve andelen solgt.

### **8-3 Fravikelse**

Medfører andelseierens eller brukerens oppførsel fare for ødeleggelse eller vesentlig forringelse av eiendommen, eller er andelseierens eller brukerens oppførsel til alvorlig plage eller sjenanse for eiendommenes øvrige andelseiere eller brukere, kan styret kreve fravikelse fra boligen etter tvangsfullbyrdelseslovens kapittel 13.

## **§ 9 Felleskostnader og pantesikkerhet**

### **9-1 Felleskostnader**

Felleskostnadene betales hver måned. Borettslaget kan endre felleskostnadene med en måneds skriftlig varsel.

For felleskostnader som ikke blir betalt ved forfall, svarer andelseieren den til en hver tid gjeldende forsinkelsesrente etter lov av 17. desember 1976 nr 100.

### **9-2 Borettslagets pantesikkerhet**

For krav på dekning av felleskostnader og andre krav fra lagsforholdet har laget panterett i andelen foran alle andre heftelser. Pantekravet er begrenset til en sum som svarer til to ganger folketrygdens grunnbeløp på tidspunktet da tvangsdekning besluttes gjennomført.

## **§ 10 Styret og dets vedtak**

### **10-1 Styret**

Borettslaget skal ha et styre som skal bestå av en styreleder og 2-4 andre medlemmer.

Styret skal velges av generalforsamlingen. Generalforsamlingen velger styreleder ved særskilt valg.

#### **10-2 Styrets oppgaver**

Styret skal lede virksomheten i samsvar med lov, vedtekter og generalforsamlingens vedtak. Styret kan ta alle avgjørelser som ikke i loven eller vedtektene er lagt til andre organer.

Styreleder skal sørge for at styret holder møte så ofte som det trengs. Et styremedlem eller forretningsføreren kan kreve at styret sammenkalles.

Styret skal føre protokoll over styresakene. Protokollen skal underskrives av de frammøtte styremedlemmene.

#### **10-3 Styrets vedtak**

Styret er vedtaksført når mer enn halvparten av alle styremedlemmene er til stede. Vedtak kan treffes med mer enn halvparten av de avgitte stemmene. Står stemmene likt, gjør møtelederens stemme utslaget. De som stemmer for et vedtak som innebærer en endring, må likevel utgjøre minst en tredjedel av alle styremedlemmene.

Styret kan ikke uten at generalforsamlingen har gitt samtykke med minst to tredjedels flertall, fatte vedtak om:

1. ombygging, påbygging eller andre endringer av bebyggelsen eller tomten som etter forholdene i laget går ut over vanlig forvaltning og vedlikehold,
2. å øke tallet på andeler eller å knytte andeler til boliger som tidligere har vært benyttet til utleie, jf borettslagslovens § 3-2 andre ledd,
3. salg eller kjøp av fast eiendom,
4. å ta opp lån som skal sikres med pant med prioritet foran innskuddene,
5. andre rettslige disposisjoner over fast eiendom som går ut over vanlig forvaltning,
6. andre tiltak som går ut over vanlig forvaltning, når tiltaket fører med seg økonomisk ansvar eller utlegg for laget på mer enn fem prosent av de årlige felleskostnadene.

#### **10-4 Representasjon og fullmakt**

To styremedlemmer i fellesskap representerer laget utad og tegner dets navn.

## **§ 11 Generalforsamlingen**

#### **11-1 Myndighet**

Den øverste myndighet i borettslaget utøves av generalforsamlingen.

#### **11-2 Tidspunkt for generalforsamling**

Ordinær generalforsamling skal holdes hvert år innen utgangen av juni.

Ekstraordinær generalforsamling holdes når styret finner det nødvendig, eller når revisor eller minst to andelseiere som til sammen har minst en tiendedel av stemmene, krever det og samtidig oppgir hvilke saker de ønsker behandlet.

#### **11-3 Varsel om og innkalling til generalforsamling**

Forut for ordinær generalforsamling skal styret varsle andelseierne om dato for møtet og om frist for innlevering av saker som ønskes behandlet.

Generalforsamlingen skal innkalles skriftlig av styret med et varsel som skal være på minst åtte og høyst tjue dager.

Ekstraordinær generalforsamling kan om nødvendig kalles inn med kortere varsel som likevel skal være på minst tre dager.

I innkallingen skal de sakene som skal behandles være bestemt angitt. Skal et forslag som etter borettslagsloven eller vedtektene må vedtas med minst to tredjedels flertall kunne behandles, må hovedinnholdet være angitt i innkallingen. Saker som en andelseier ønsker behandlet på ordinær generalforsamling skal nevnes i innkallingen når styret har mottatt krav om det etter vedtektenes punkt 11-3 (1).

#### **11-4 Saker som skal behandles på ordinær generalforsamling**

- Godkjenning av årsberetning fra styret
- Godkjenning av årsregnskap
- Valg av styremedlemmer og eventuelt varamedlemmer
- Eventuelt valg av revisor
- Fastsetting av godtgjørelse til styret
- Andre saker som er nevnt i innkallingen

Generalforsamlingen kan ikke fatte vedtak i andre saker enn de som er nevnt i innkallingen.

#### **11-5 Møteledelse og protokoll**

Generalforsamlingen skal ledes av styrelederen med mindre generalforsamlingen velger en annen møteleder. Møtelederen skal sørge for at det føres protokoll fra generalforsamlingen.

#### **11-6 Stemmerett og fullmakt**

Hver andelseier har en stemme på generalforsamlingen. Hver andelseier kan møte ved fullmektig på generalforsamlingen, men ingen kan være fullmektig for mer enn en andelseier. For en andel med flere eiere kan det bare avgis en stemme.

## **§ 12 Inhabilitet, taushetsplikt og mindretallsvern**

### **12-1 Inhabilitet**

Et styremedlem må ikke delta i styrebehandlingen eller avgjørelsen av noe spørsmål der medlemmet selv eller nærstående har en framtreddende personlig eller økonomisk særinteresse.

Ingen kan selv eller ved fullmektig eller som fullmektig delta i en avstemning på generalforsamlingen om avtale med seg selv eller nærstående eller om ansvar for seg selv eller nærstående i forhold til laget. Det samme gjelder avstemning om pålegg om salg eller krav om fravikelse etter borettslagslovens §§ 5-22 og 5-23.

### **12-2 Taushetsplikt**

Tillitsvalgte, forretningsfører og ansatte i et borettslag har plikt til å bevare taushet overfor uvedkommende om det de i forbindelse med virksomheten i laget får vite om noens personlige forhold. Dette gjelder ikke dersom ingen berettiget interesse tilsier taushet.

### **12-3 Mindretallsvern**

Generalforsamlingen, styret eller forretningsfører kan ikke treffe beslutning som er egnet til å gi visse andelseiere eller andre en urimelig fordel til skade for andre andelseiere eller laget.

## **§ 13 Vedtektsendringer og forholdet til borettslovene**

### **13-1 Vedtektsendringer**

Endringer i borettslagets vedtekter kan bare besluttes av generalforsamlingen med minst to tredjedeler av de avgitte stemmer.

### **13-2 Forholdet til borettslovene**

For så vidt ikke annet følger av vedtektene gjelder reglene i lov om borettslag av 06.06.2003 nr 39.

Andelseierne skal få utlevert et eksemplar av borettslagets vedtekter.

DENNE TEGNING MÅ IKKE KOPIERES ELLER BENYTTES TIL ANNET ENN AVTALT FORMÅL UTEN SAMTYKKE FRA BRYGGA ARKITEKTER AS

# KVARTAL 62A, SARPSBORG

## FAKTOR-GRUPPEN AS

GNR: 1      BNR: 34

DATO: 25.04.05      FIL NR.:  
 PROSJEKT NR.: 2005-004



TEGN. A.S      KONTR. R.F.J.

MÅLESTOKK: 1:200

TEGNING: PLAN 2-4 ETG  
A30-201/401

REV: -

TEGNINGER I MÅLESTOKK 1:100 SKAL IKKE BENYTTES SOM ARBEIDSTEGNINGER

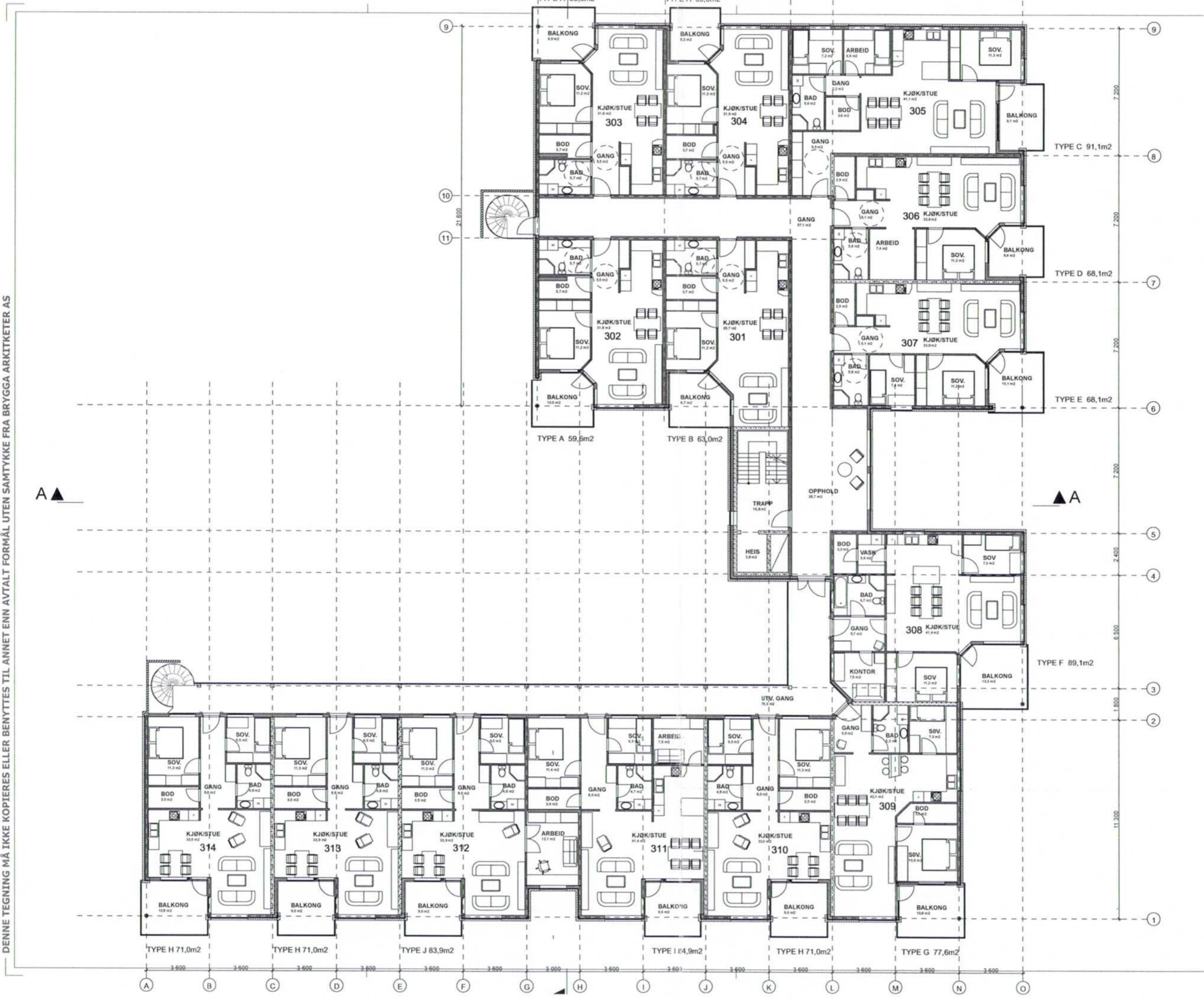

DENNE TEGNING MÅ IKKE KOPIERES ELLER BENYTTES TIL ANNET ENN AVTALT FORMÅL UTEN SAMTYKKE FRA BRYGGA ARKITEKTER AS

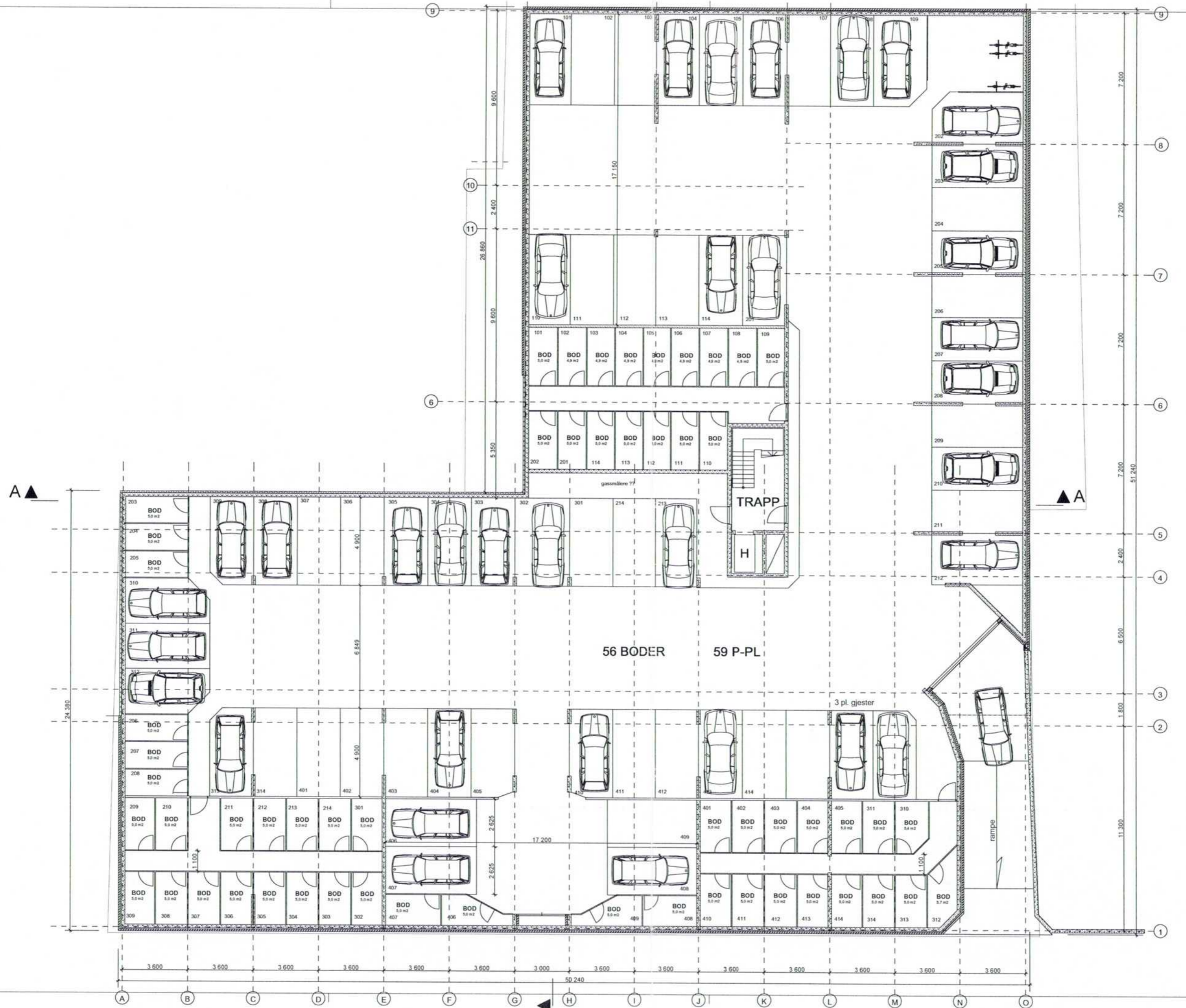

# KVARTAL 62A, SARPSBORG

FAKTOR-GRUPPEN AS

GNR: 1      BNR: 34

DATE: 25.04.05      FILE NR.:

PROSJEKT NR.: 2005-004



TEGN. A.S      KONTR. R.F.J.

MÅLESTOKK: 1:200

TEGNING: PLAN U-ETG A30-001

REV.: -

TEGNINGER I MÅLESTOKK 1:100 SKAL IKKE BENYTTES SOM ARBEIDSTEGNINGER

DENNE TEGNING MÅ IKKE KOPIERES ELLER BENYTTES TIL ANNET ENN AVTALT FORMÅL UTEN SAMTYKKE FRA BRYGGA ARKITEKTER AS

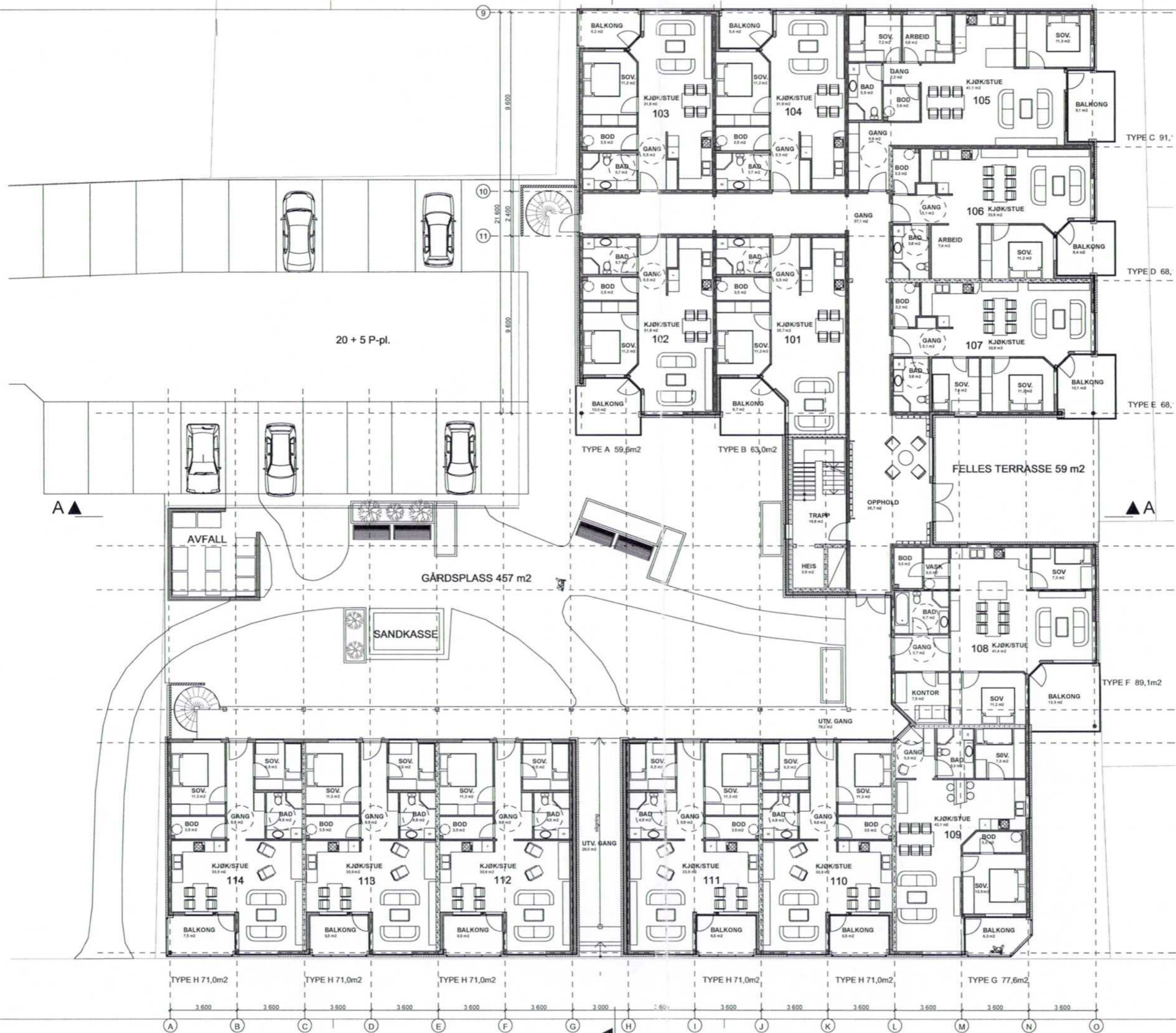

# KVARTAL 62A, SARPSBORG

## FAKTOR-GRUPPEN AS

GNR: 1    BNR: 34

DATO: 25.04.05    FIL NR.:  
 PROSJEKT NR.: 2005-004

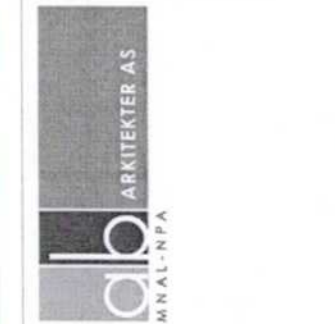

TEGN. A.S    KONTR. R.F.J.

MÅLESTOKK: 1:200

TEGNING: PLAN 1 ETG  
A30-101

REV.: --

TEGNINGER I MÅLESTOKK 1:100 SKAL IKKE BENYTTES SOM ARBEIDSTEGNINGER

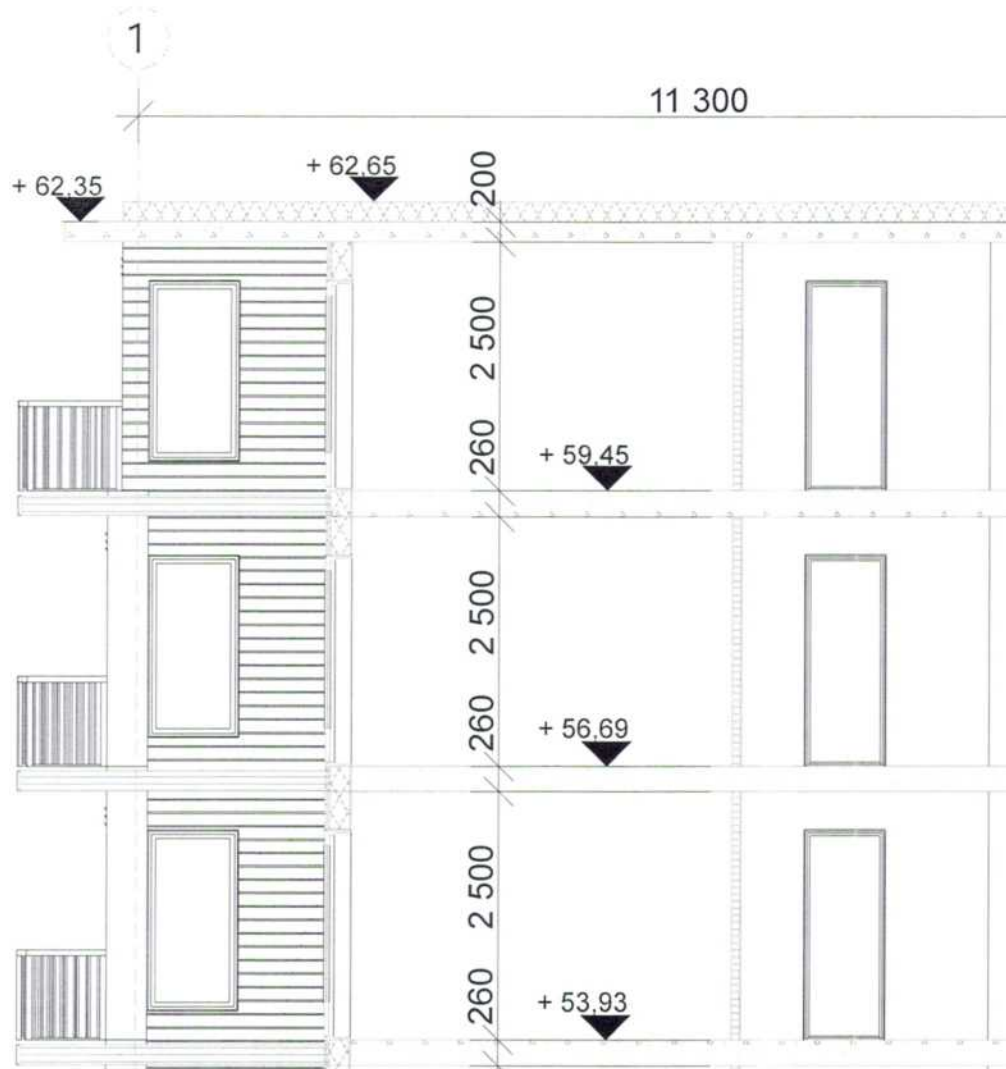

Henvising:

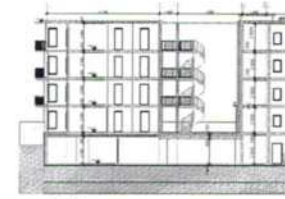

Vertikal detalj

A	07.07.06	Tilpasning mot stål	EMSD
Rev.:	Date:	Revisjonen gjelder:	Sign:
PROSJEKT:			
LILLETORVET BORETTSLAG			
BYGGHERRE:			
PLANBO AS		ENTREPRENØR:	
Backe Østfold AS		KATEGORI:	
DATE:		22.06.06	
TEGNING:		MALESTOKK:	
SNITT YTTERVEGG		1:50	
TEGNINGSNR.:		A37-XXX	

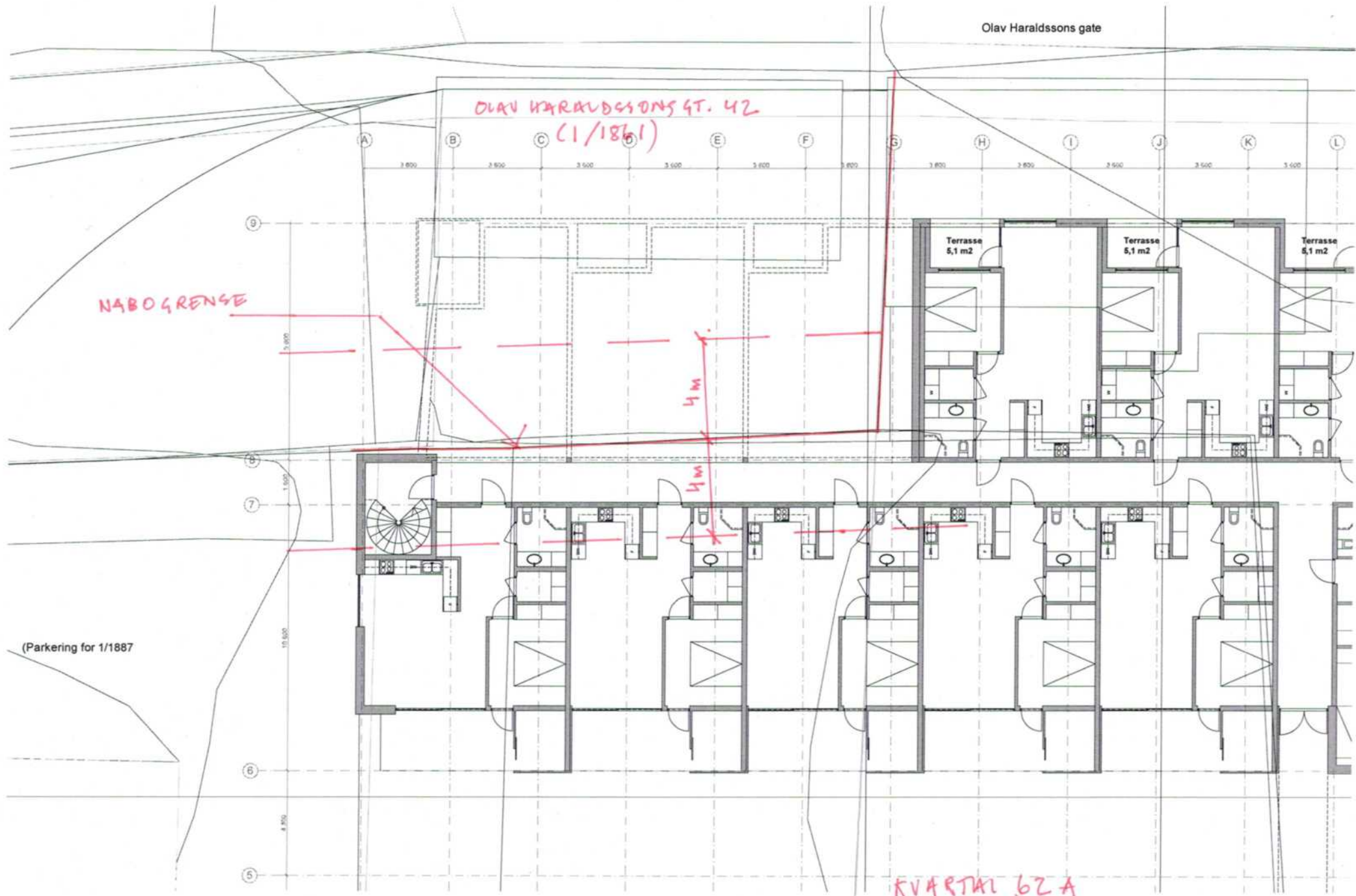

KVARTAL 62 A  
 PLANUTSNITT 1:200  
 ILLUSTRASJON TIL DISP.SØKNAD 14.11.03

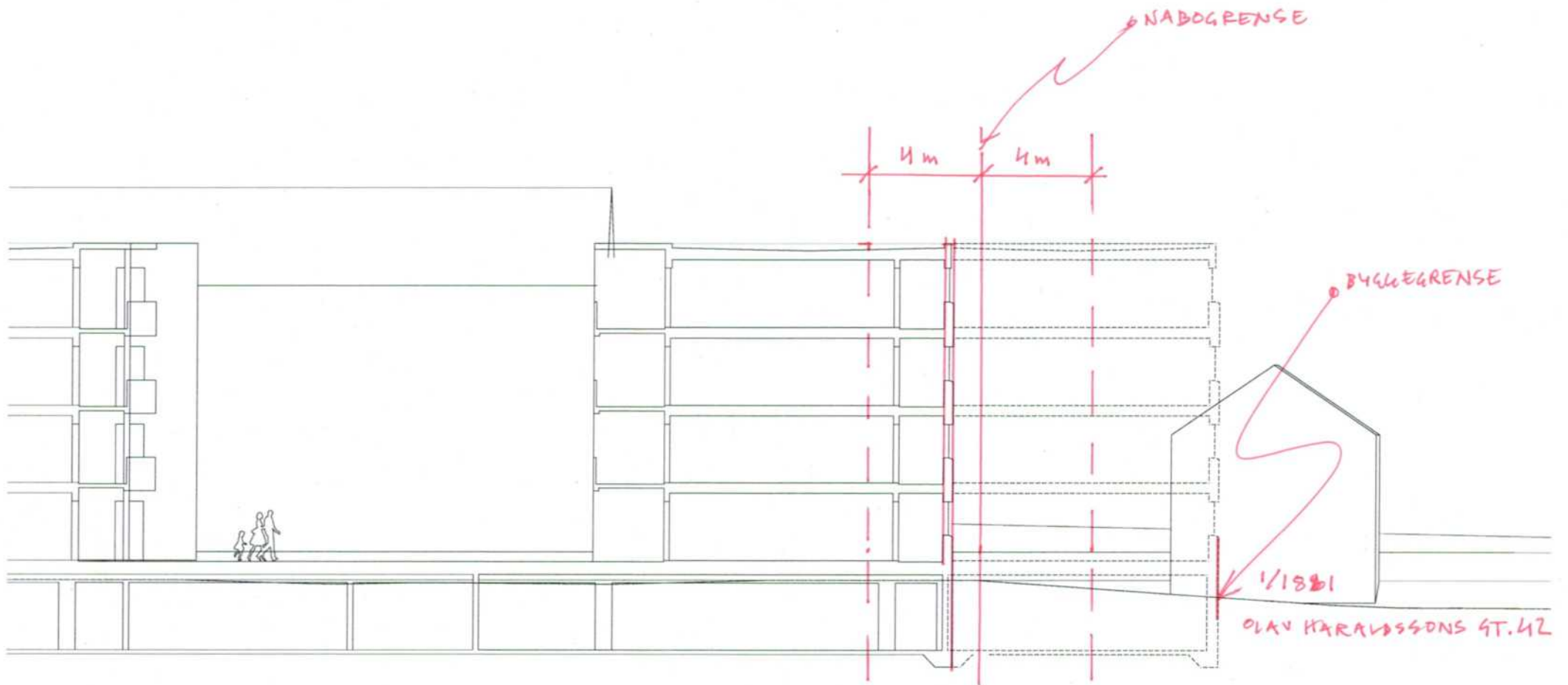

KVARTAL 62A  
UTSNITT SNITT 1:200  
ILLUSTRASJON TIL DISP. SØKNAD 14.11.03

(OLAV HARALDSSON'S GATE.)

(PARKERING PÅ TERRENG.)

UTVIDELSE  
↔

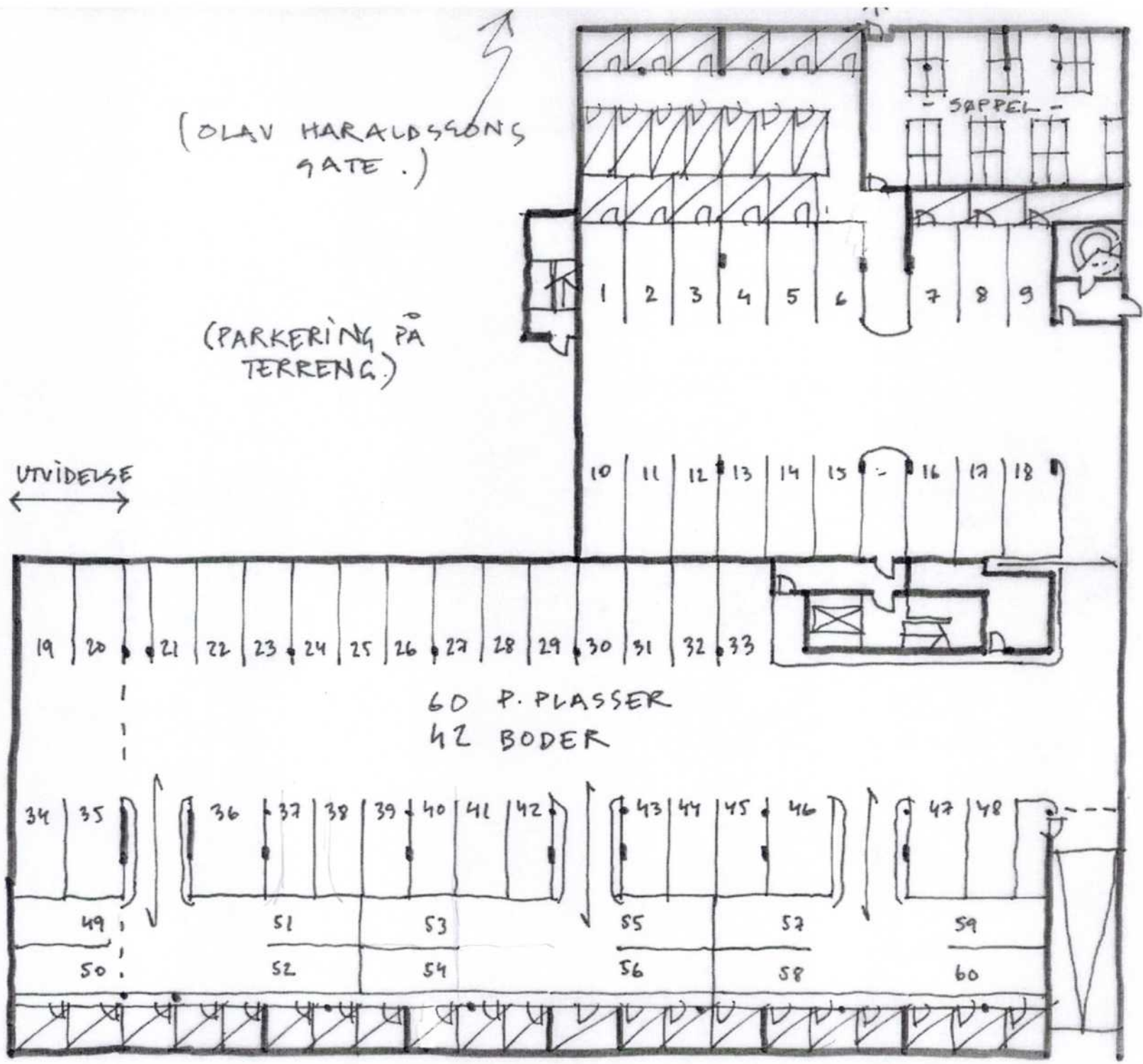



Mottelt 27/2-04  
Hanna



1892	1892
533	} 1039
195	
311	
533	} 1068
535	
	1068
460	} 977
517	

6.044 ✓

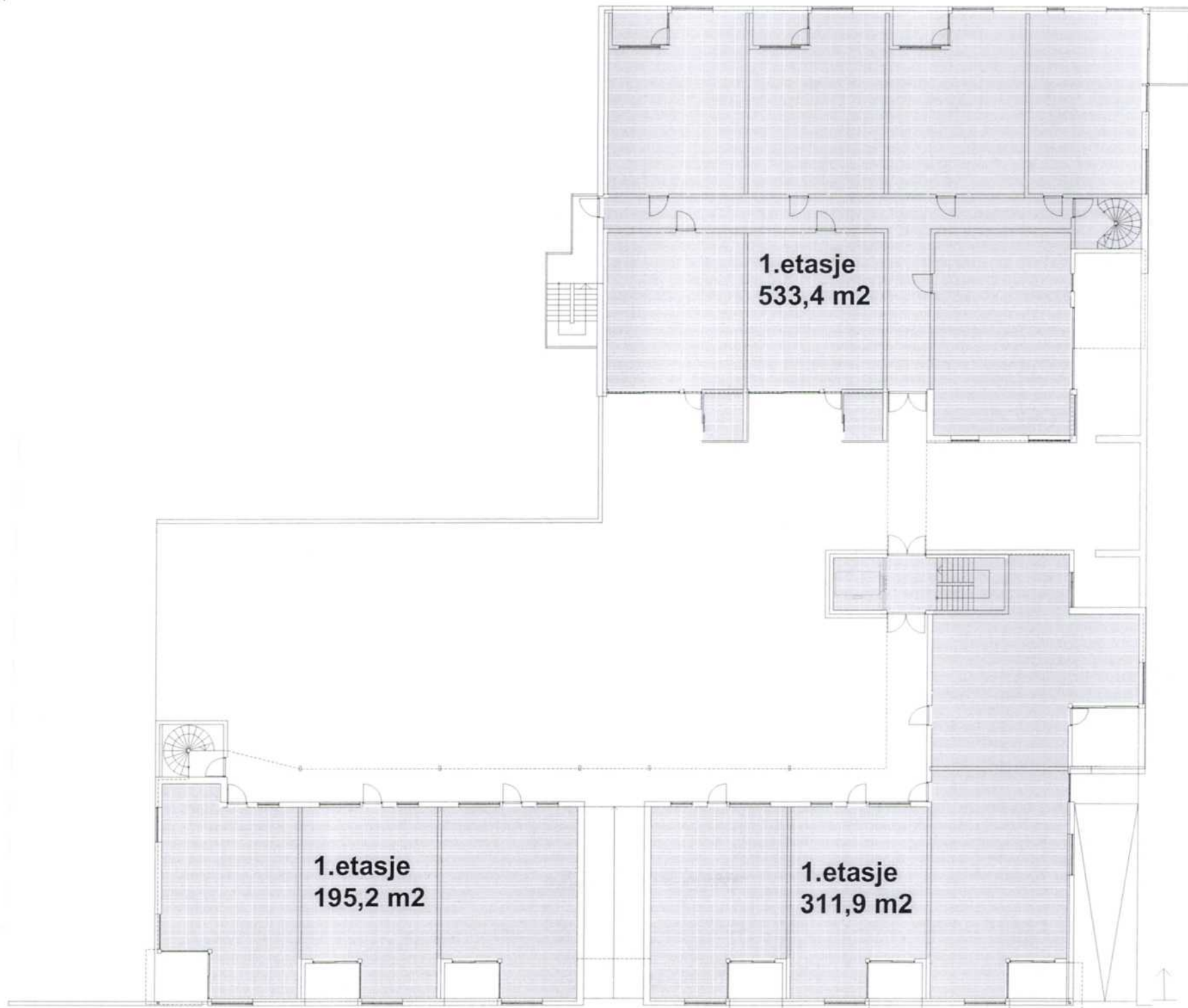







UTVIDET FORTAV FOR  
SØPPELBIL.

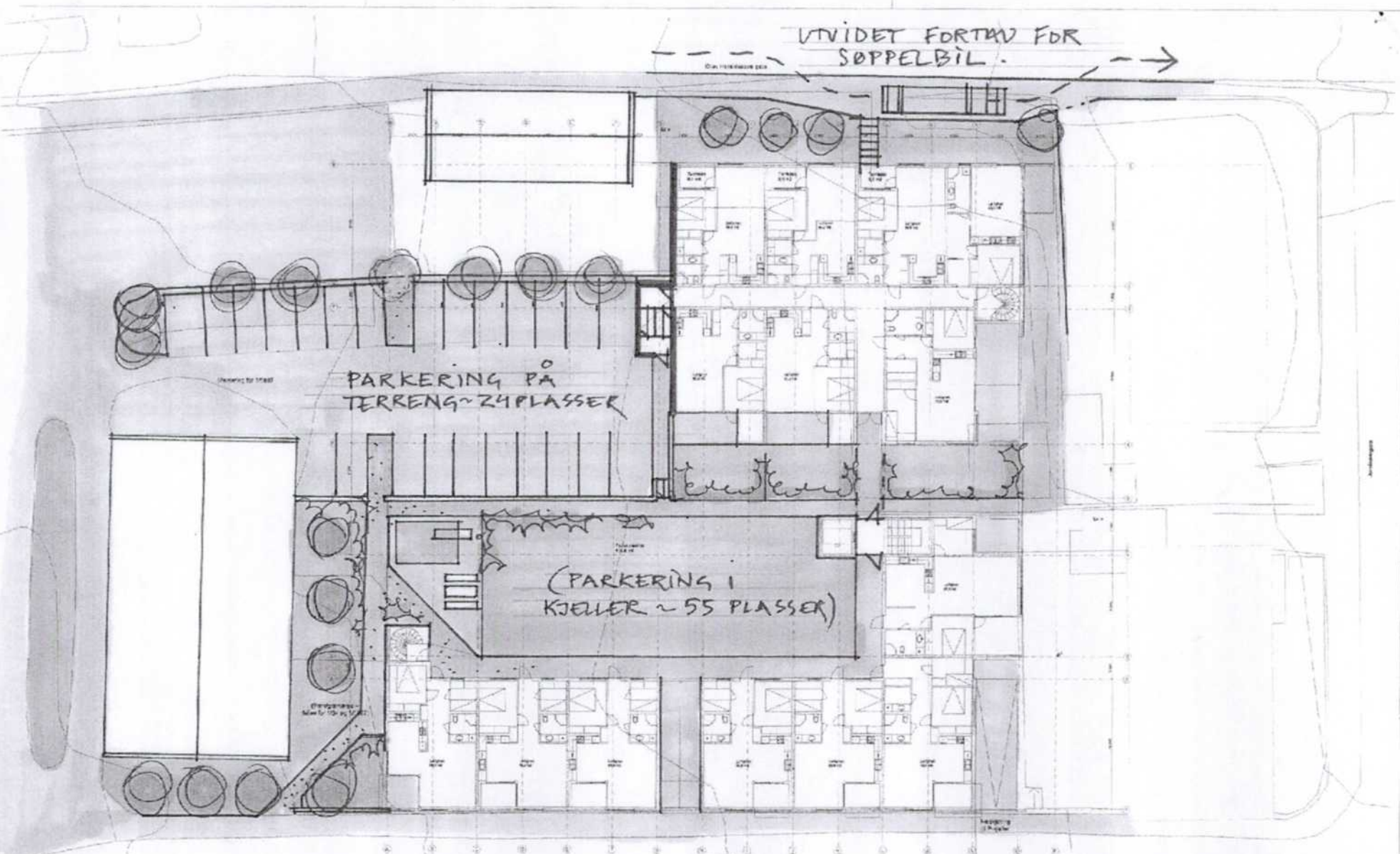

PARKERING PÅ  
TERRENG ~ 24 PLASSEK

(PARKERING I  
KJELLER ~ 55 PLASSEK)

ALTERNATIVT 1. BYGGETRINN GIR  
55 VEILIGHETER.

SKISSEFORSLAG "BYGGETRINN 1"  
I EN TO-TRINNS UTBYGGING MA 19/104

Vedlegg nr.: E2		Egnet til: E2	
Søknad om rammetillatelse			
Ostre Linje Arkitekter Nysen as		Bøliger Kvarter 82 A - gnr.: 1 bnr.: 94 (m.fl.) Trafikkort: Parkveg 82 A, 1103 Sandnessjøen, 80° 30' 00"	
Arkitekt: MA/204		Plan 1 etasje / stuehus	
MA	1:200	0315	
AL	22.09.2003	A-101	



→ ANDERSEN / LOUHOLEN

Fax 69 89 28 50

UTVIDET FORTAV FOR  
SØPPELBIL.

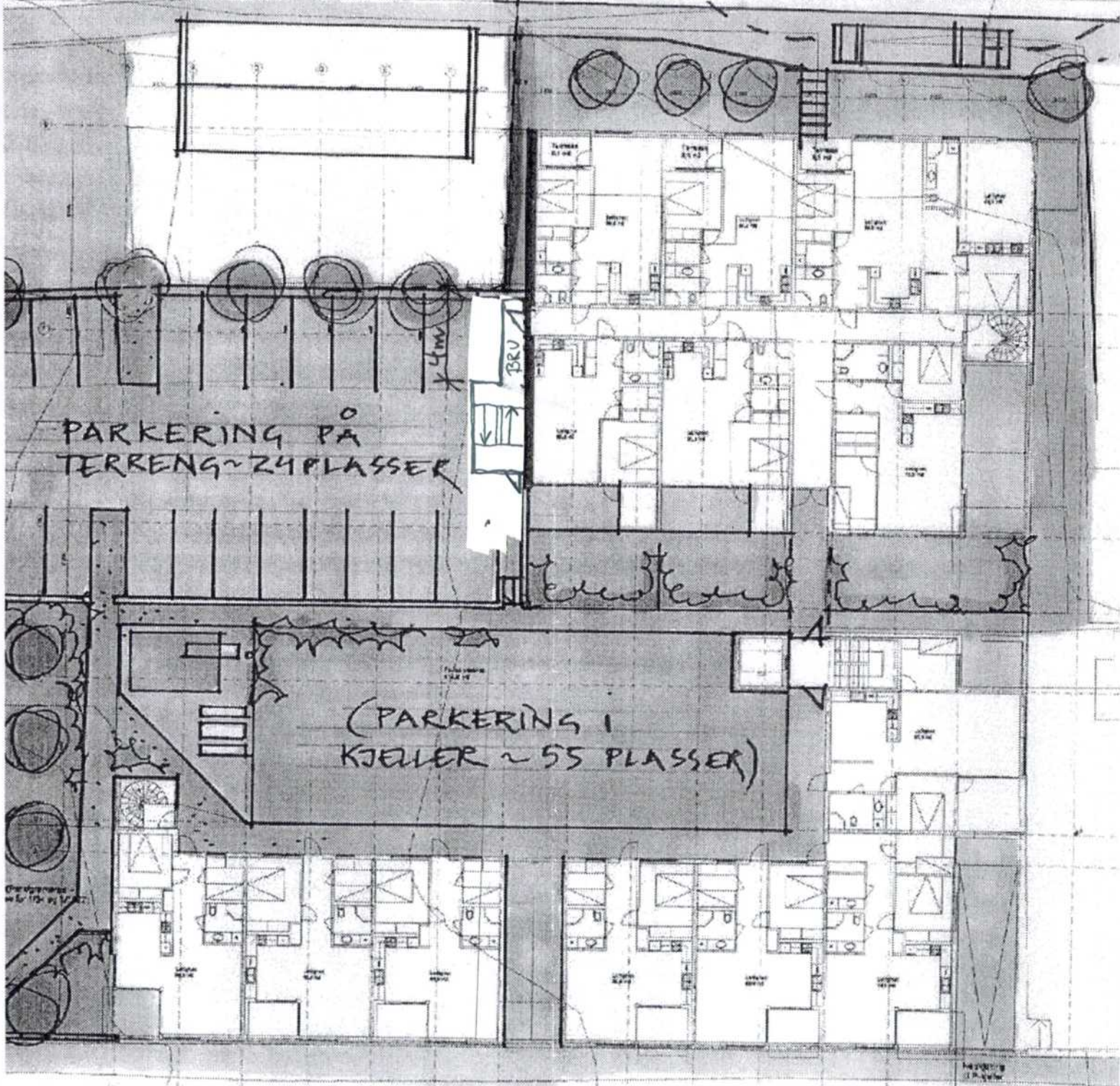

ALTERNATIVT 1. BYGGETRINN GIR  
15 VEILIGHETER.

19.02.04

Forslag til løsning - unga diopschnad.

J. Hansen

SKISSEFORSLAG  
I EN TO-TRINNS

Vedlegg nr.: E2

Søknad om rammetillatelse

Ostre Linje Arkitekt  
Nysen as

Arkitekt MAA/OPA  
Ostre Linje Arkitekt  
Solems gate 5, 1205 Mysen  
Telefon 69 89 28 11, telefaks 69 89 28 55  
E-mail: [linje@ostrelinje.no](mailto:linje@ostrelinje.no)  
Faks: 69 89 28 55



Ab arkitekter as  
Postboks 858  
1670 KRÅKERØY

Deres ref.:

Vår ref.:  
07/04883-5 /GB/L42;&18

Dato:  
11.09.2007

## Ferdigattest - gnr 1 bnr 34 - Astrids gate 47 og 49

### Tiltak:

Søknaden gjelder ferdigattest for boligblokk.

Med hjemmel i plan- og bygningslovens § 99 gis ferdigattest for ovennevnte tiltak.

Ferdigattesten gis på grunnlag av anmodning om ferdigattest, kontrollerklæringer med mer mottatt 06/09 - 2007.

Ferdigattesten er ikke en bekreftelse på byggets tekniske kvalitet, men en bekreftelse på myndighetenes avslutning av saken.

I følge kontrollerklæring fra ansvarlig kontrollerende er det ikke registrert mangler.

  
Gunnar Bøhaugen  
Saksbehandler  
Seksjon byutvikling

Kopi til: Faktor Eiendom ASA, Rådhusveien 7, 1743 Klavestadhaugen

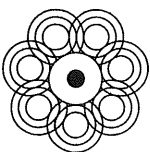



**Holmskau & Partners**  
E-post: henrik@partners.no

**Solibo AS**  
Dronning Eufemias Gate 16  
0191 Oslo  
NO 920 800 572 MVA  
meglerkontakt@solibo.no

**Boligopplysninger for boligselskap:**

**Lilletorvet Borettslag**

07.05.2026

### Megleropplysninger

Vi viser til forespørsel av 07.05.2026

**Boligselskap:** Lilletorvet Borettslag  
**Organisasjonsnr:** 988073113  
**Gnr./bnr:** 1/34  
**Eier(e):** Ulf Ketil Storm-Hansen / Tone Storm-Hansen

**Seksjonsnr:** 50  
**Adresse:** Astrids gate 49, 1706 Sarpsborg

**Boligselskapets hjemmeside:** [home.solibo.no/hp/Lilletorv/](http://home.solibo.no/hp/Lilletorv/)  
**Kontakt skjema til styret:** [home.solibo.no/hp/Lilletorv/kontakt](http://home.solibo.no/hp/Lilletorv/kontakt)

### Dokument som medfølger Meglerpakken:

Boligselskapets årsrapport med regnskap, protokoll fra årsmøtet, vedtekter og husordensregler følger vedlagt. Disse dokumentene er en viktig del av meglerpakken.

### Opplysninger om boligselskapet:

- **Styregodkjenning:** Nei
- **Særskilte begrensninger/  
klausuler:** Se boligselskapets vedtekter.
- **Dyrehold:** Se boligselskapets husordensregler/vedtekter.
- **Forsikrings selskap:** Tryg Forsikring, avtalenr. 8781300
- **Sikringsordning:** Borettslaget er tilknyttet sikringsordning gjennom forsikrings-selskap IF. Sikringsordningen dekker boligselskapets inntekts-tap ved betalingsmislighold inntil 36 måneder, dog begrenset til 20 % av lagets totale felleskostnader pr år.

- **Opplysninger om ferdigattest/  
midlertidig brukstillatelse etc.:** Må innhentes fra bygningsmyndighetene.
- **Påkostninger/utbedringer:** Se årsmeldingen.
- **Forkjøpsrett:** Ingen
- **Tomt:** Eiet
- **Parkeringsbestemmelser:** Forr. Fører er ikke kjent med fordeling av parkering.

#### **Informasjon om lån - lån 1:**

Bank:	DNB Bank ASA
Lånenummer:	1213.93.40033
Nominell rente (flyt):	5,50 %
Innfrielsesår:	2047
Lånetype:	Annuitet
Antall terminer pr år:	4
Saldo pr 01.05.2026:	kr 15 902 546
Andel av saldo:	kr 0
IN-ordning:	Ja

#### **Informasjon om lån - lån 2 - tomtelån:**

Bank:	DNB Bank ASA
Lånenummer:	1213.93.40041
Nominell rente (flyt):	5,70 %
Innfrielsesår:	2032
Lånetype:	Annuitet
Antall terminer pr år:	4
Saldo pr 01.05.2026:	kr 988 499
Andel av saldo:	kr 17 652
IN-ordning:	Nei

#### **Total fellesgjeld for andelen -**

kr 17 652

#### **Økonomiske opplysninger om leiligheten:**

Felleskostnader	kr 4.132,- pr. md.
Måler for gass	kr 150,- pr. md.
Lånekostnad tomtekjøp	kr 300,- pr. md.
<b>Totale felleskostnader pr. d.d:</b>	<b>kr 4.582,- pr. md.</b>

#### **Felleskostnader inkl:**

Renter og avdrag fellesgjeld, kommunale avgifter, forretningsførsel, revisjon, heis, bygningsforsikring, grunnpakke tv og bredbånd, og andre drift- og vedlikeholdskostnader, eiendomsskatt, felles strøm, serviceavtaler gass-nett, vaktmester, renhold, avsetning til fremtidig vedlikehold, samt styrehonorar.

**Ligningsposter pr. 31.12.2025:**

Ligningsverdi	Annen formue	Gjeld
Fås hos skatteetaten	kr 41 740	kr 18 198

**Opplysning om restanser**

Ved oppgjør bes megler ta kontakt med Solibo på meglerkontakt@solibo.no for å få oppgitt eventuelle utestående felleskostnader/andre heftelser iht. sameiets legalpant.

**Melding fra megler ved salg**

Melding om ny eier sendes Solibo AS pr. e-post meglerkontakt@solibo.no  
Meldingen må inneholde kjøpers navn, nåværende adresse, fødsels- og personnummer, overtakelsesdato samt selgers nye adresse. Vi ber også om å få oppgitt kjøpers e-postadresse og mobilnummer. Er det flere kjøpere må vi få tilsvarende informasjon pr. kjøper.

**Priser og gebyrer p.t.:**

Meglerpakke: 5 250,- ink. mva.  
Eierskiftegebyr: 6 725,- ink mva.

**Med vennlig hilsen,  
Solibo AS**



## ABONNENTSKIFTE

Målernummer:

---

Målerstand:

---

Endring gjelder fra dato:

---

Omregistreringskostand kr:

---

### Tidligere abonnent:

Kundenr:

---

Kundenavn:

---

Adresse slutfaktura:

---

Postnummer og -sted:

---

### Ny abonnent:

Kundenr. (hvis kjent):

---

Kundenavn:

---

Adresse:

---

Adresse:

---

Postnummer og -sted:

---

Mobilnr.:

---

Telefonnr.:

---

Mailadresse:

---



Adresse

**Astrids gate 49, 1706 SARPSBORG**

Dato for energimerking

**04.05.2026**

Merkenummer

**Energiattest-2026-290687**

Bygningskategori

**Boligblokker**

Bygningsnummer

**24312917**

Gårdsnummer

**1**

Bruksnummer

**34**

Seksjonsnummer

**—**

Bruksenhetsnummer

**H0408**

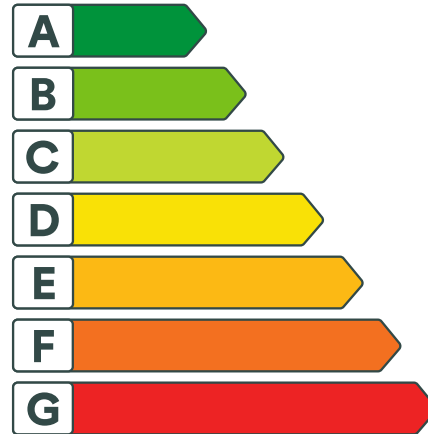

## Energikarakteren

Energikarakteren angir hvor energieffektiv boligen er, inkludert oppvarmingsanlegget. Energikarakteren er beregnet ut fra den typiske energibruken for boligtypen. Beregningene er gjort ut fra normal bruk ved et gjennomsnittlig klima. Det er boligens energimessige standard og ikke bruken som bestemmer energikarakteren. Boligdata i denne attesten er beregnet ut fra opplysninger som er gitt av boligeier. Der opplysninger ikke er oppgitt, brukes typiske standardverdier for den aktuelle bygningstypen.



## Boliginformasjon

Byggeår

**2007**

Bygningstype

**Leilighet**

Bruksareal

**89,0 m<sup>2</sup>**

Oppvarmet bruksareal

**86,0 m<sup>2</sup>**

Oppvarmet etasje

**4**

Bygningsmateriale

**MurTeglstein**

Oppvarming

**Gass, Elektrisitet**

Ventilasjon

**Balansert ventilasjon**



## Energi

Beregnet vektet levert energi i normert klima er et nøkkeltall for å vurdere en bygnings energieffektivitet, der ulike energibærere (strøm, fjernvarme, varmepumpe) vekter ulikt.

**Beregnet vektet levert energi i normert klima**

Pr. KVM pr. år

**145,18 kWh/m<sup>2</sup>**

**Beregnet levert energi i lokalt klima**

Pr. KVM pr. år

**149,87 kWh/m<sup>2</sup>**

Totalt levert pr. år

**12 889 kWh**



## Astrids gate 49, 1706 SARPSBORG



### Detaljerings

Bygningsform <b>Nei</b>	Vegger <b>Nei</b>
Vindu <b>Nei</b>	Gulv <b>Nei</b>
Takkonstruksjon <b>Nei</b>	Ytterdører <b>Nei</b>
Energibruk <b>Nei</b>	Lekkasjetall <b>Nei</b>
Solceller <b>Nei</b>	



## Astrids gate 49, 1706 SARPSBORG



### Tiltak

#### Brukertiltak

##### Tiltak 1: Slå av lyset og bruk sparepærer

Slå av lys i rom som ikke er i bruk. Utnytt dagslyset. Bruk sparepærer, spesielt til utelys og rom som er kalde eller bare delvis oppvarmet.

##### Tiltak 2: Velg hvitevarer med lavt forbruk

Når du skal kjøpe nye hvitevarer så velg et produkt med lavt strømforbruk. Produktene deles inn i energiklasser fra A til G, hvor A er det minst energikrevende. Mange produsenter tilbyr nå varer som går ekstra langt i å være energieffektive. A+ og det enda bedre A++ er merkinger som har kommet for å skille de gode fra de ekstra gode produktene.

##### Tiltak 3: Luft kort og effektivt

Ikke la vinduer stå på gløtt over lengre tid. Luft heller kort og effektivt, da får du raskt skifta lufta i rommet og du unngår nedkjøling av gulv, tak og vegger.

##### Tiltak 4: Redusér innetemperaturen

Ha en moderat innetemperatur, for hver grad temperatursenkning reduseres oppvarmingsbehovet med 5 %. Mennesker er også varmekilder; jo flere gjester – desto større grunn til å dempe varmen. Ha lavere temperatur i rom som brukes sjelden eller bare deler av døgnet. Monter tetningslister rundt trekkfulle vinduer og dører (kan sjekkes ved bruk av myggspiral/røyk eller stearinlys). Sett ikke møbler foran varmeovner, det hindrer varmen i å sirkulere. Trekk for gardiner og persienner om kvelden, det reduserer varmetap gjennom vinduene.

##### Tiltak 5: Tiltak utendørs

Monter urbryter (koblingsur) på motorvarmeren slik at den ikke står på mer enn nødvendig. Skift til sparepærer. Sparepærer på 5, 7, 11, 15, og 20 W tilsvarer glødelamper på henholdsvis 25, 40, 60, 75 og 100 W, og de varer dessuten lenger, 8.000-15.000 timer mot 1.000-2.500 timer for glødelamper. Det kan monteres fotocelle på utebelysningen slik at det automatisk går av/på etter dagslyset/mørket. Eller det kan monteres bevegelsessensor slik at lyset kun går på ved bevegelse og slås av automatisk etter forhåndsinnstilt tid. For snøsmelteanlegg som kun er manuelt styrt av/på eller ift. lufttemperatur kan det installeres automatikk slik at snøsmelteanlegget både er temperatur- og nedbørsstyrt dvs. når det registreres nedbør og kulde samtidig.

##### Tiltak 6: Spar strøm på kjøkkenet

Ikke la vannet renne når du vasker opp eller skyller. Bruk kjeler med plan bunn som passer til platen, bruk lokk, kok ikke opp mer vann enn nødvendig og slå ned varmen når det har begynt å koke. Slå av kjøkkenventilatoren når det ikke lenger er behov. Bruk av microbølgeovn til mindre mengder mat er langt mer energisparende enn komfyren. Tin frossenmat i kjøleskapet. Kjøøl - og frys skal avrimes ved behov for å hindre unødvendig energibruk og for høy temperatur inne i skapet / boksen (nye kjølekap har ofte automatisk avriming). Fjern støv på kjøleribber og kompressor på baksiden. Slå av kaffetraker når kaffen er ferdig traktet og bruk termos. Oppvaskmaskinen har innebygde varmeelementer for oppvarming av vann og skal kobles til kaldvannet, kobles den til varmtvannet øker energibruken med 20 - 40 % samtidig som enkelte vaske - og skylleprosesser foregår i feil temperatur.

##### Tiltak 7: Vask med fulle maskiner

Fyll opp vaske- og oppvaskmaskinen før bruk. De fleste maskiner bruker like mye energi enten de er fulle eller ikke.

## Tiltak 8: Bruk varmtvann fornuftig

Bytt til sparedusj hvis du ikke har. For å finne ut om du bør bytte til sparedusj eller allerede har sparedusj kan du ta tiden på fylling av ei vaskebøtte; nye sparedusjer har et forbruk på kun 9 liter per minutt. Ta dusj i stedet for karbad. Skift pakning på dryppende kraner. Dersom varmtvannsberederen har nok kapasitet kan temperaturen i berederen reduseres til 70gr.

## Tiltak 9: Følg med på energibruken i boligen

Gjør det til en vane å følge med energiforbruket. Les av måleren månedlig eller oftere for å være bevisst energibruken. Ca halvparten av boligens energibruk går til oppvarming.

## Tiltak 10: Slå el.apparater helt av

Elektriske apparater som har stand-by modus trekker strøm selv når de ikke er i bruk, og må derfor slås helt av.

## Tiltak utendørs

### Tiltak 11: Montere automatikk på utebelysning

Det kan monteres fotocelle på utebelysningen slik at det automatisk går av/på etter dagslyset/mørket. Eller det kan monteres bevegelsessensor slik at lyset kun går på ved bevegelse og slås av automatisk etter forhåndsinnstilt tid.

### Tiltak 12: Skifte til sparepærer på utebelysning

Sparepærer på 5, 7, 11, 15, og 20 W tilsvarer glødelamper på henholdsvis 25, 40, 60, 75 og 100 W. Sparepærer gir like mye lys som vanlige glødelamper, men bruker bare rundt 20% av energien. De varer dessuten lenger, 8.000-15.000 timer mot 1.000 - 2.500 timer for glødelamper.

### Tiltak 13: Montere urbryter på motorvarmer

Det monteres urbryter (koblingsur) på motorvarmeren slik at den ikke står på mer enn nødvendig.

### Tiltak 14: Termostat- og nedbørsstyring av snøsmelteanlegg

Snøsmelteanlegget er kun manuelt styrt, eller styres kun etter lufttemperatur. Det installeres automatikk slik at snøsmelteanlegget både er temperatur- og nedbørsstyrt. Det kan være i form av en temperatur- og snøføler i bakken, med temperatur - og fuktføler i luften. Snøsmelteanlegget aktiveres kun ved behov dvs. når det registreres nedbør og kulde samtidig.

## Tiltak på elektriske anlegg

### Tiltak 15: Temperatur- og tidsstyring av panelovner

Evt. eldre elektriske varmeovner uten termostat skiftes ut med nye termostatregulerte ovner med tidsstyring, eller det ettermonteres termostat / spareplugg på eksisterende ovn. Dersom mange ovner skiftes ut bør det vurderes et system hvor temperatur og tidsinnstillinger i ulike rom i boligen styres fra en sentral enhet.

### Tiltak 16: Tidsstyring av elektrisk gulvvarme / takvarme

For gulvvarme eller takvarme med styringsenhet m/termostat kan det vurderes utskiftning til ny styringsenhet med kombinert termostat- og tidsstyring. Dersom mange slike styringsenheter og/eller panelovner skiftes ut bør det vurderes et system hvor temperatur og tidsinnstillinger i ulike rom i boligen styres fra en sentral enhet. Merk at flere vanlige typer termostater også har mulighet for tidsstyring i form av aktivering av programfunksjonsknapp bak deksel, se medfølgende bruksanvisning.

## Tiltak på luftbehandlingsanlegg

### Tiltak 17: Montere urstyring på avtrekksvifter / ventilasjonsanlegg

Det bør undersøkes hvorvidt ventilasjonsanlegget har mulighet for trinnvis regulering av luftmengden (1,2,3 eller max/normal/min) og evt. urstyring tilknyttet denne funksjonen. Det bør evt. ettermonteres et ukesur som styrer luftmengdene avhengig av brukstiden. For boliger bør ikke ventilasjonen stoppes når boligen ikke er i bruk, men det bør være en minsteventilasjon på ca 0,2 l/s pr. m<sup>2</sup>.



## Om grunnlaget for energimerket

Enova er ansvarlig for energimerkeordningen. Energimerket beregnes på grunnlag av oppgitte opplysninger om boligen. For informasjon som ikke er oppgitt, brukes typiske standardverdier for den aktuelle bygningstypen fra tidsperioden den ble bygd i. Beregningsmetodene for energikarakteren baserer seg på NS 3031.

<https://www.enova.no/energimerking>



## Spørsmål om energiattesten

Spørsmål om energiattesten, energimerkeordningen eller gjennomføring av energieffektivisering og tilskuddsordninger kan rettes til Enova Svarer.

For ytterligere råd og veiledning om effektiv energibruk se våre nettsider.

<https://www.enova.no>



**SOLIBO**

*Forenkler styrets hverdag og  
øker boligselskapets verdier*

# Ordinær generalforsamling

---

Lilletorvet Borettslag

11. mars 2026



## INFORMASJON OM GJENNOMFØRING AV GENERALFORSAMLING

Det følger av borettslagsloven § 7-4 (4) at

*«Styret avgjør korleis generalforsamlinga skal gjennomførast.*

*Generalforsamlinga skal gjennomførast som fysisk møte dersom minst to andelseigarar som til saman har minst ein tiandedel av røystene, krev det. Styret kan setje ein frist for når eit krav om fysisk møte kan fremjast. Fristen kan tidlegast gå frå andelseigarane har blitt informerte, om kva saker generalforsamlinga skal behandle, og må vere så lang at andelseigarane får rimeleg tid til å vurdere om dei skal fremje krav om fysisk møte.*

*Dersom generalforsamlinga ikkje blir gjennomført som fysisk møte, må styret syte for ei forsvarleg gjennomføring og at det ligg føre system som sikrar at krava til generalforsamling i lova er oppfylte. Systema må sikre at deltakinga og røystinga kan kontrollerast på ein trygg måte, og det må brukast ein trygg metode for å stadfeste identiteten til deltakarene.»*

### FYSISK MØTE

Styret har besluttet at møtet vil bli gjennomført ved et fysisk møte. Informasjon om møtested og tidspunkt for møtet finner du lenger ned i innkallingen. Styret ønsker at du i forkant av møtet gjør deg godt kjent med innkallingen, og de sakene som skal behandles. Dette for å sikre en mest mulig effektiv gjennomføring av møtet.

Styret ønsker deg velkommen til møtet, og håper så mange av dere som mulig har anledning til å delta.

Dersom du mottar innkallingen per ordinær post, skyldes dette at Solibo ikke har registrert din epostadresse eller at styret av andre grunner har instruert Solibo om å sende deg innkallingen per ordinær post. Ta kontakt med Solibo dersom du ønsker innkalling til møte elektronisk.



**SOLIBO**

Forenkler styrets hverdag og  
øker boligselskapets verdier

Til eiere i Lilletorvet Borettslag

# INNKALLING TIL ORDINÆR GENERALFORSAMLING

Generalforsamling gjennomføres ved fysisk møte.

**Dato for møte:**

**11.03.2026**

**Tidspunkt:**

**kl. 17:00**

**Sted:**

**IOGT-huset, Pellygt. 70, Sarpsborg**

## TIL BEHANDLING FORELIGGER:

### 1. KONSTITUERING

### 2. ÅRSRAPPORT FOR 2025

### 3. ÅRSREGNSKAP FOR 2025

### 4. GODTGJØRELSE TIL STYRET

### 5. VALG AV TILLITSVALGTE



# 1 KONSTITUERING

- 1.1 Valg av møteleder
- 1.2 Valg av protokollfører og protokollvitne
- 1.3 Registrering av antall stemmeberettigede i møtet
- 1.4 Godkjenning av innkalling og gjennomføringen av møtet

# 2 ÅRSRAPPORT FOR 2025

## Styrets sammensetning

Styreleder	Øivind Eriksen	På valg:	2026
Styremedlem	Elisabeth Bastesen	På valg:	2027
Styremedlem	Per Gunnar Olsen	På valg:	2027
Styremedlem	Ellen Bjørnsen	På valg:	2026
Styremedlem	Glen Kristiansen	På valg:	2027
Varamedlem	Øyvind Schrøder	På valg:	2026
Varamedlem	Kent Moe	På valg:	2026
Valgkomitè	Wiggo Meyer	På valg:	2026
Valgkomitè	1 medlem oppnevnt fra styret		

## Kontaktinformasjon

Borettslagets hjemmeside: <https://home.solibo.no/hp/Lilletorv>

Borettslaget har egen nettside via Solibo Home. Her finner man informasjon fra styret og praktisk informasjon. Det er også her man tar kontakt med styret.

## Forretningsfører

Navn: **Solibo Fredrikstad AS**

## Revisor

Navn: **Solhøi Revisjon AS**

## Forsikring

Forsikringsselskap: **Tryg Forsikring**

Polisenummer: **8781300**

Borettslaget har felles bygningsforsikring. Beboer må selv tegne egen forsikringsavtale for forsikring av eget innbo.



## Opplysninger om styrets arbeid i perioden

Styret har i løpet av perioden gjennomført styremøter ved behov, jobbet med drift og vedlikehold av borettslagets eiendom, samt fulgt opp beboere og leverandører i samarbeid med forretningsfører Solibo.

Styret prøver å holde fokus på å opprettholde kvaliteten på borettslaget og gjøre vedlikehold ved behov.

Tiltak gjort i 2025 har vært rens av ventilasjonsanlegget, utbedre lekkasje i bod/parkeringskjeller. Vi bytter ut lysarmatur til led suksessivt tar vare på gamle rørene til å bytte når noen går, når det er slutt bytter vi flere. Dette bli mye billigere enn å bytte 1 og 1.

Vi har gått inn på Norges Pris på felles strøm, noe som gir oss besparinger. Kjøpt inn feiemaskin.

Vi har etter mye strev fått tilbakebetalt penger fra Defigo på nettbrett som ble levert tilbake, fikk for de som var ubrukt.

Styret har også satt opp en liste på ting til utbedring 2026. Sklisikring i svalganger, male heisdører og dørlister i oppgangene . Vedlikehold vegger i parkeringskjeller.

Fellesdugnader er et sosialt tiltak som vi fortsetter med. Også juletretenning med musikk og gløgg er positivt.

Og som alltid vaktmester Arve gjør en flott jobb, men fint om saker som gjelder borettslaget sendes til styret og så tar vi det med vaktmester . Vi har en avtale med ham om hva som ligger i avtalen.

## Kommentarer til årsregnskapet

Styret mener at årsregnskapet gir et rettviseende bilde av selskapets eiendeler og gjeld, finansielle stilling og resultat.

Styret er ikke kjent med andre hendelser som påvirker regnskapet i vesentlig grad.

## Forslag til vedtak:

Styrets årsrapport tas til orientering.



# 3 ÅRSREGNSKAP FOR 2025

## Lilletorvet Borettslag

### Resultatregnskap 2025

	Noter	Regnskap 2025	Regnskap 2024	Budsjett 2025	Budsjett 2026
<b>Inntekter:</b>					
Innkrevde felleskostnader	1	2 654 400	2 654 400	2 654 400	2 776 502
Innkrevde lånekostnader/fellesgjeld	1	1 243 129	1 264 339	1 320 000	1 212 012
Innkrevde lånekostnader tomtekjøp	1	201 600	201 600	201 600	201 600
Innkrevd for gassmåler		100 800	16 800	100 800	100 800
Annen inntekt - viderefakt. Egenandel		10 000	0	0	0
<b>Sum inntekter</b>		<b>4 209 929</b>	<b>4 137 139</b>	<b>4 276 800</b>	<b>4 290 914</b>
<b>Kostnader</b>					
Lønn inkl. f.penger til vaktmester	2	91 365	84 492	70 000	85 300
Styrehonorar	2	75 000	75 000	75 000	75 000
Arbeidsgiveravgift	2	23 458	10 575	19 035	22 650
Kommunale avgifter		640 559	639 350	730 000	745 000
Strøm		130 374	135 351	150 000	135 000
Renhold		132 770	110 690	131 270	131 270
Avskrivning eiendeler		35 673	40 564	0	0
Nyanskaffelser	3	8 000	69 694	0	0
Drift og Vedlikehold	4	279 481	205 326	250 000	250 000
Drift og vedlikehold Gassnett		242 955	155 363	139 725	139 725
Revisjonshonorar		11 879	11 260	11 880	11 632
Forretningsførerhonorar		133 004	128 506	133 000	134 420
Styreportal		22 515	15 739	16 500	18 060
Driftskostnader heis		58 124	31 378	52 100	52 100
Avgift TV / Bredbånd		382 039	366 388	379 215	449 780
Leie parkeringsplass		18 286	20 735	18 800	18 800
Andre Driftskostnader	5	89 608	114 540	120 000	120 000
Forsikringer		133 997	117 611	123 926	148 830
Avsetning vedlikeholdsfond		150 000	150 000	150 000	150 000
Eiendomsskatt		253 441	253 441	253 500	253 500
<b>Sum kostnader</b>		<b>2 912 527</b>	<b>2 736 002</b>	<b>2 823 951</b>	<b>2 941 067</b>
<b>Driftsresultat</b>		<b>1 297 402</b>	<b>1 401 136</b>	<b>1 452 849</b>	<b>1 349 847</b>
Renteinntekter bank		87 228	89 508	65 000	65 000
Rentekostnader		-927 603	-979 671	-962 500	-845 000
<b>Resultat av finansposter</b>		<b>-840 375</b>	<b>-890 163</b>	<b>-897 500</b>	<b>-780 000</b>
<b>Årsresultat</b>		<b>457 027</b>	<b>510 973</b>	<b>555 349</b>	<b>569 847</b>
<b>Overføringer</b>					
Overført annen egenkapital	6	457 027	510 973		



## Lilletorvet Borettslag

## Balanse 2025

	Noter	2025	2024
<b>EIENDELER</b>			
<b><u>Varige driftsmidler</u></b>			
Bygninger	7,9	129 920 000	129 920 000
Tomter	7,9	2 564 048	2 564 048
Port-telefon	7,0	75 709	122 565
Gass-målere	7,0	184 435	207 490
<b>Sum anleggsmidler</b>		<b>132 744 192</b>	<b>132 814 103</b>
<b><u>Fordringer</u></b>			
Forskudd til leverandører		232 911	207 410
Restanser fellesutgifter		14 400	24 356
<b>Sum fordringer</b>		<b>247 311</b>	<b>231 766</b>
<b><u>Bankinnskudd og kontanter</u></b>			
Bankinnskudd		2 309 936	2 085 497
<b>Sum bankinnskudd og kontanter</b>		<b>2 309 936</b>	<b>2 085 497</b>
<b>Sum eiendeler</b>		<b>135 301 439</b>	<b>135 131 366</b>
<b>EGENKAPITAL OG GJELD</b>			
<b><u>Egenkapital</u></b>			
Andelskapital	6	5 600	5 600
<b>Sum innskutt egenkapital</b>		<b>5 600</b>	<b>5 600</b>
Annen egenkapital	6	8 475 213	8 018 186
<b>Sum opptjent egenkapital</b>		<b>8 475 213</b>	<b>8 018 186</b>
<b>Sum egenkapital</b>		<b>8 480 813</b>	<b>8 023 786</b>
<b><u>Gjeld</u></b>			
<b><u>Avsetning fremtidig forpliktelser</u></b>			
Avsetning vedlikehold	6	978 202	828 202
<b>Sum avsetning fremtidig vedlikehold</b>		<b>978 202</b>	<b>828 202</b>
<b><u>Langsiktig gjeld</u></b>			
Pantegjeld	8,90	16 008 015	16 384 265
Pantegjeld	8,90	1 019 077	1 134 725
IN-Ordning	8,90	64 275 477	64 275 477
Borettsinnskudd	7,90	44 320 000	44 320 000
<b>Sum langsiktig gjeld</b>		<b>125 622 568</b>	<b>126 114 467</b>
<b><u>Kortsiktig gjeld</u></b>			
Forskuddsbetalt fellesutgifter		22 674	27 172
Leverandørgjeld		96 847	35 659
Påløpne renter		4 676	5 278
Skyldig f.penger/arb.giveravgift		16 804	15 309
Annen kortsiktig gjeld		19 950	20 106
Kortsiktig gjeld andelseiere IN-Ordning		58 905	61 388
<b>Sum kortsiktig gjeld</b>		<b>219 856</b>	<b>164 911</b>
<b>Sum gjeld</b>		<b>126 820 626</b>	<b>127 107 580</b>
<b>Sum egenkapital og gjeld</b>		<b>135 301 439</b>	<b>135 131 366</b>

Årsregnskapet er elektronisk signert av styret den 11.februar 2026



## Lilletorvet Borettslag

### Note nr. 1 - Regnskapsprinsipper

Årsregnskapet er satt opp i samsvar med regnskapsloven, god regnskapsskikk for små foretak samt forskrift om årsregnskap og årsberetning for borettslag.

Anleggsmidler er videreført med samme verdi, kostpris, som i regnskapet for 2024.

Borettslaget har inngått avtaler med lånegiver og mellom borettslaget og andelseierne om IN-ordning - hvorpå den enkelte andelseier er gitt anledning til å foreta individuell nedbetaling av gjeld på sin andel av borettslagets gjeld.

Innbetaling fra andelseierne til dekning av fellesutgifter inntektsføres ved forfall.

Kortsiktig gjeld omfatter normalt poster som forfaller til betaling innen et år etter balansedagen.

### Note nr. 2 - Lønnskostnader, antall ansatte, godtgjørelse, lån til ansatte m.v

Lønnskostnader	2025	2024
Lønn inkl. feriepenger/honorar	166 365	149 050
Arb.g.avg.	23 458	21 016
Pensjonskostnad	0	0
Andre lønnsrelaterte ytelser	0	0
<b>Sum</b>	<b>189 823</b>	<b>170 067</b>

Borettslaget har hatt 1 person som har utført vaktmestertjenester i løpet av året.

Borettslaget er ikke pålagt pliktig tjenstepensjon i hht. lov om obligatorisk tjenstepensjon

Kostnadsført lønn er lønn til vaktmester og honorar til styrets medlemmer

### Note nr. 3 - Nyanskaffelser

Borettslaget har anskaffet en Hako Feietralle i år 2025 - som er bokført med kr. 8.000,-

### Note nr. 4 - Drift og Vedlikehold

	2025
Skiftet armatur og defekte lamper	21 389
Maling og maleutstyr	2 042
Montert bevegelsesføler	7 181
Egenandel	10 000
Injisering rundt stråldrager - boder	49 043
Rep. dørautomatikk	1 150
Montert nye fjærer garasjeport	21 773
Serviceavtale garasjeport	5 740
Rens av ventilasjonsanlegg	161 164
<b>Sum drift og vedlikehold</b>	<b>279 481</b>



## Note nr. 5 - Andre driftskostnader

2025

Leie lokale til generalforsamling + servering	3 372
Bensin til gressklipper, skrape og stålborste	773
Fugemasse + superfix	501
Blomster, jord, kalk og juletre	6 474
Postkasse-skillt	475
Byttet låsekasse og lamper	12 025
Batterier, vaskemidler, insektspary etc.	2 562
Leie container + levert avfall	4 928
Servering dugnad	1 861
Kopiering og porto	5 100
Medlemskap Huseiernes Landsforbund	3 200
Brukerrettigheter Finago , forhåndsvarsel etc	11 575
OCR-Gebyr etc.	9 966
Bankgebyr etc.	5 122
Ab. Defigo - porttelefon	21 673
<b>Sum andre driftskostnader</b>	<b>89 608</b>

## Note nr. 6 - Disponible midler/Egenkapital

	2025	2024
<b>Disponible midler pr. 01.01.</b>	<b>2 152 352</b>	<b>2 143 709</b>
<b>Endringer</b>		
Innbetalt andelskapital		
Årets resultat	457 027	510 973
Fradrag for avdrag på langsiktige lån	491 898	462 350
Fradrag for kjøp av Gass-målere	0	230 545
Avskrivning Port-telefon og Gass-målere	69 911	40 564
Avsetning vedlikeholdsfond	150 000	150 000
Fradrag for benyttet av vedlikeholdsfond	0	0
<b>Disponible midler pr. 31.12.</b>	<b>2 337 391</b>	<b>2 152 352</b>
<b>Øremerket bankinnskudd til fremtidig vedlikehold er</b>	<b>978 202</b>	<b>828 202</b>
<b>Annen egenkapital</b>		
Andelskapital ( 56 andeler )	5 600	5 600
Egenkapital pr. 01.01.	8 023 786	7 512 814
Årets resultat	457 027	510 973
<b>Egenkapital pr. 31.12.</b>	<b>8 480 813</b>	<b>8 023 786</b>

## Note nr. 7 - Anleggsmidler

Boligbygg er anskaffet i 2007 for kr. 129.920.000,-.

Tomt ble anskaffet i 2008 for kr. 2.564.048,-.

Dette ble finansiert ved opptak av lån.

Avskrivningssatsen er satt til kr. 0,-.

Port-telefon er anskaffet i 2022 for kr. 199.300,-. Avskrives over 10 år med kr. 19.930,- pr. år.

Pga. innlevering av 18 stk.port-telefon apparater på til sammen kr. 56.026,- er ny avskrivning kr. 12.618,-

Nye gass-målere er montert til en kostnad på kr. 230.545,- i år 2024. Avskrives over 10 år med kr. 23.055,- pr. år

Dette er finansiert på følgende måte:

Lån i Nordea Bank Norge ASA	85 600 000
Innskudd fra beboerne	44 320 000
Sum	129 920 000



## Note nr. 8 - Langsiktig fordringer og gjeld

Lån i Nordea Bank Norge ASA, opptatt i 2007  
Refinansiert lånet og byttet til DNB Bank ASA i 2020

	<b>2025</b>	<b>2024</b>
Gjeld 1/1	17 518 989	17 981 338
Avdrag	491 898	462 350
Gjeld 31/12	17 027 090	17 518 989

Lånets betingelser	Annuitetslån	85 600 000 10 år avdragsfritt deretter 30 år nedbetaling Første avdrag forfalt 28.12.2017 Lånet er nedbetalt i år 2047 Flytende rente pr. 31/12 - 5,00 %
Tomtelån	2 600 000 Annuitetslån med nedbetaling over 25 år. Flytende rente pr. 31/12 - 5,20 %	

### Borettslaget består av 56 andeler.

38 stk. andeler har opprinnelig kr. 1.400.000,- i fellesgjeld.  
18 stk. andeler har opprinnelig kr. 1.800.000,- i fellesgjeld.  
40 stk. andelseiere har valgt å nedbetale 100 % av sin andel av fellesgjeld.  
1 stk. andelseier har valgt å nedbetale 75 % av sin andel av fellesgjeld.  
4 stk. andelseiere har valgt å nedbetale 50 % av sin andel av fellesgjeld.  
1 stk. andelseier har valgt å nedbetale 25 % av sin andel av fellesgjeld.  
Dette utgjør til sammen kr. 64.275.477,-

Nedbetalt fellesgjeld i henhold til den inngåtte avtale om IN-ordning fremgår av ovenstående oppstilling.  
Ved innbetaling fra andelseierne iht IN-ordningen - trer andelseieren inn i den sikkerheten banken har for lånet og får sidestilt prioritet for det innbetalte beløpet.

Lånet er ikke refunderbart eller skal tilbakebetales andelseier, og som oppstillingen viser - så er nedbetalt fellesgjeld iht. IN-ordningen gått til fradrag i borettslagets gjeld.

Hver andelseier har kr. 18.198,- i restgjeld i tomtelån pr. 31.12.25

### Gjeld som forfaller mer enn 5 år etter regnskapsårets slutt:

Gjeld til kredittinstitusjoner	<u>14 007 970</u>	<u>14 782 974</u>
--------------------------------	-------------------	-------------------

## Note nr. 9 - Pantstillelser

	<b>2025</b>	<b>2024</b>
Borettslagets bokførte gjeld som er sikret ved pant.	<u>125 622 566</u>	<u>126 114 465</u>

Den bokførte verdien av eiendeler som er stilet som sikkerhet for denne gjeld er:

Tomter og bygninger	<u>132 484 048</u>	<u>132 484 048</u>
Sum	<u>132 484 048</u>	<u>132 484 048</u>

Pantobligasjonenes pålydende	<u>144 320 000</u>	<u>144 320 000</u>
------------------------------	--------------------	--------------------



## SOLHØI REVISJON AS

Medlemmer av Den  
norske Revisorforening  
Autorisert regnskaps-  
førerselskap

Registrert i Foretaksregisteret  
NO 952 011 677 MVA  
Bankgiro 6129.05.44644  
Hjemmeside: [www.solhoi.no](http://www.solhoi.no)

Til generalforsamlingen i Lilletorvet Borettslag

## Uavhengig revisors beretning

### Konklusjon

Vi har revidert årsregnskapet for Lilletorvet Borettslag som viser et overskudd på kr 457027. Årsregnskapet består av balanse per 31. desember 2025, resultatregnskap for regnskapsåret avsluttet per denne datoen og noter til årsregnskapet, herunder et sammendrag av viktige regnskapsprinsipper.

Etter vår mening

- oppfyller årsregnskapet gjeldende lovkrav, og
- gir årsregnskapet et rettviseende bilde av borettslagets finansielle stilling per 31. desember 2025, og av dets resultater for regnskapsåret avsluttet per denne datoen i samsvar med regnskapslovens regler og god regnskapsskikk i Norge.

### Andre forhold

Budsjettallene som fremkommer i årsregnskapet er ikke revidert.

### Grunnlag for konklusjonen

Vi har gjennomført revisjonen i samsvar med International Standards on Auditing (ISA-ene). Våre oppgaver og plikter i henhold til disse standardene er beskrevet nedenfor under Revisors oppgaver og plikter ved revisjonen av årsregnskapet. Vi er uavhengige av borettslaget i samsvar med kravene i relevante lover og forskrifter i Norge og International Code of Ethics for Professional Accountants (inkludert internasjonale uavhengighetsstandarder) utstedt av International Ethics Standards Board for Accountants (IESBA-reglene), og vi har overholdt våre øvrige etiske forpliktelser i samsvar med disse kravene. Innhentet revisjonsbevis er etter vår vurdering tilstrekkelig og hensiktsmessig som grunnlag for vår konklusjon.

### Ledelsens ansvar for årsregnskapet

Styret og forretningsfører (ledelsen) er ansvarlig for å utarbeide årsregnskapet og for at det gir et rettviseende bilde i samsvar med regnskapslovens regler og god regnskapsskikk i Norge. Ledelsen er også ansvarlig for slik intern kontroll som den finner nødvendig for å kunne utarbeide et årsregnskap som ikke inneholder vesentlig feilinformasjon, verken som følge av misligheter eller utilsiktede feil.

Ved utarbeidelsen av årsregnskapet må ledelsen ta standpunkt til borettslagets evne til fortsatt drift og opplyse om forhold av betydning for fortsatt drift. Forutsetningen om fortsatt drift skal legges til grunn for årsregnskapet så lenge det ikke er sannsynlig at virksomheten vil bli avvirket.

### Revisors oppgaver og plikter ved revisjonen av årsregnskapet

Vårt mål er å oppnå betryggende sikkerhet for at årsregnskapet som helhet ikke inneholder vesentlig feilinformasjon, verken som følge av misligheter eller utilsiktede feil, og å avgi en revisjonsberetning som inneholder vår konklusjon. Betryggende sikkerhet er en høy grad av sikkerhet, men ingen garanti for at en revisjon utført i samsvar med ISA-ene, alltid vil avdekke vesentlig feilinformasjon. Feilinformasjon kan oppstå som følge av misligheter eller utilsiktede feil. Feilinformasjon er å anse som vesentlig dersom den enkeltvis eller





samlet med rimelighet kan forventes å påvirke de økonomiske beslutningene som brukerne foretar på grunnlag av årsregnskapet.

Som del av en revisjon i samsvar med ISA-ene, utøver vi profesjonelt skjønn og utviser profesjonell skepsis gjennom hele revisjonen. I tillegg:

- identifiserer og vurderer vi risikoen for vesentlig feilinformasjon i årsregnskapet, enten det skyldes misligheter eller utilsiktede feil. Vi utformer og gjennomfører revisjonshandlinger for å håndtere slike risikoer, og innhenter revisjonsbevis som er tilstrekkelig og hensiktsmessig som grunnlag for vår konklusjon. Risikoen for at vesentlig feilinformasjon som følge av misligheter ikke blir avdekket, er høyere enn for feilinformasjon som skyldes utilsiktede feil, siden misligheter kan innebære samarbeid, forfalskning, bevisste utelatelser, uriktige fremstillinger eller overstyring av internkontroll.
- opparbeider vi oss en forståelse av internkontroll som er relevant for revisjonen, for å utforme revisjonshandlinger som er hensiktsmessige etter omstendighetene, men ikke for å gi uttrykk for en mening om effektiviteten av borettslagets internkontroll.
- evaluerer vi om de anvendte regnskapsprinsippene er hensiktsmessige og om regnskapsestimatene og tilhørende noteopplysninger utarbeidet av ledelsen er rimelige.
- konkluderer vi på om ledelsens bruk av fortsatt drift-forutsetningen er hensiktsmessig, og basert på innhentede revisjonsbevis, hvorvidt det foreligger vesentlig usikkerhet knyttet til hendelser eller forhold som kan skape tvil av betydning om borettslagets evne til fortsatt drift. Dersom vi konkluderer med at det eksisterer vesentlig usikkerhet, kreves det at vi i revisjonsberetningen henleder oppmerksomheten på tilleggsopplysningene i årsregnskapet, eller, dersom slike tilleggsopplysninger ikke er tilstrekkelige, at vi modifierer vår konklusjon. Våre konklusjoner er basert på revisjonsbevis innhentet frem til datoen for revisjonsberetningen. Etterfølgende hendelser eller forhold kan imidlertid medføre at borettslaget ikke kan fortsette driften.
- evaluerer vi den samlede presentasjonen, strukturen og innholdet i årsregnskapet, inkludert tilleggsopplysningene, og hvorvidt årsregnskapet gir uttrykk for de underliggende transaksjonene og hendelsene på en måte som gir et rettviseende bilde.

Vi kommuniserer med styret blant annet om det planlagte innholdet i og tidspunkt for revisjonsarbeidet, og eventuelle vesentlige funn i revisjonen, herunder vesentlige svakheter i internkontroll som vi avdekker gjennom revisjonen.

Sarpsborg, 11. februar 2026  
Solhøi Revisjon AS

Lars M Snopestad  
statsautorisert revisor  
(elektronisk signert)

## Forslag til vedtak:

Årsregnskapet godkjennes og årets resultat overføres til egenkapitalen.



## 4 GODTGJØRELSE TIL STYRET

Det foreslås honorar til styret for gjennomført styreperiode på kr. 75.000,-  
Styret vedtar intern fordeling.

## 5 VALG AV TILLITTSVALGTE

### 5.1 Valg av 1 styreleder for 2 år

Øivind Eriksen har sagt seg villig til gjenvalg som styrets leder

### 5.2 Valg av 1 styremedlem for 1 år

Ellen Bjørnsen har sagt seg villig til gjenvalg som styremedlem

### 5.3 Valg av 2 varamedlemmer for 1 år

**5.4. Valg av 1 medlem til valgkomitè i tillegg til ett medlem som oppnevnes blant styrets medlemmer.**

**Valgkomiteens innstilling vil bli kunngjort på årsmøte – det vil også være mulighet for forslag om andre kandidater.**







## FULLMAKTSSKJEMA

### GENERALFORSAMLING

- Representanter fra selskaper (AS) må fremvise firmaattest og fullmakt signert av signaturberettiget i selskapet. Firmaattesten skal være av nyere dato. Fullmakter/registreringer som ikke følges av nyere firmaattest kan bli avvist.
- Alle seksjonseiere, andelseiere eller aksjonærer kan stemme ved fullmektig. Fullmektigen skal legge frem undertegnet og datert fullmakt fra seksjonseieren.

Vennligst fyll ut skjema med blokkbokstaver og lever til registrering før møtet:

Registrering av eiers informasjon	
<b>Eiers navn</b>	_____
<b>Signatur</b>	_____
<b>*Medeiers navn</b>	_____
<b>Seksjon/Andel/Aksjenr.</b>	<b>**Leilighetsnr.</b> _____
<b>Epost</b>	_____
<b>Dato</b>	<b>Sted</b> _____

\*Fylles ut kun dersom aktuelt.

\*\*Det er ikke påkrevd å legge inn leilighetsnummer.

Fullmakt	
Overnevnte eier gir følgende person fullmakt til å representere seg:	
<b>Fornavn</b>	_____
<b>Etternavn</b>	_____
<b>Epost</b>	_____
<b>Telefon.</b>	_____
<b>Møtedato</b>	_____

Det tas forbehold om riktigheten eller fullstendigheten av opplysningene i dette dokumentet. Det kan ikke rettes krav som følge av at disse opplysningene benyttes som grunnlag for beslutninger.

## Borettslagsandel

### Bruksenhet

Type	Adresse	Br.enhet	Eiendom	BRA	Rom	Bad	WC	Kjøkkentilgang
Bolig	Astrids gate 49	H0408	1/34	89	4	1	1	Kjøkken

### Andelseiere

Navn ID	Rolle Andel	Adresse Poststed	Status Kategori
STORM-HANSEN TONE 060648*****	Eiendomsrett 1/2	ASTRIDS GATE 49 1706	Bosatt
STORM-HANSEN ULF KETIL 120348*****	Eiendomsrett 1/2	ASTRIDS GATE 49 1706	Bosatt

### Vegadresse: Astrids gate 49

### Adressetilleggsnavn:

Poststed	1706 SARPSBORG	Kirkesogn	02020101 Sarpsborg
Grunnkrets	205 Gleng	Tettsted	22 Fredrikstad/Sarpsborg
Valgkrets	2 Gamle Sarpsborg		

## Bygg

Nr	Bygningsnr	Lnr	Type	Bygningsstatus	Dato
2	24312917		Stort frittliggende boligbygg på 3 og 4 etg. (142)	Tatt i bruk (TB)	16.04.2007

### 2: Bygning 24312917: Stort frittliggende boligbygg på 3 og 4 etg. (142), Tatt i bruk 16.04.2007

### Bygningsdata

Næringsgruppe	Bolig (X)	BRA Bolig	6470
Sefrakminne	Nei	BRA Annet	
Kulturminne	Nei	BRA Totalt	6470
Opprinnelseskode	Vanlig registrering	BTA Bolig	
Har heis	Ja	BTA Annet	
Vannforsyning	Tilkn. off. vannverk	BTA Totalt	
Avløp	Offentlig kloakk	Bebygd areal	
Energikilder		Ufullstendig areal	Nei
Oppvarmingstyper		Antall boenheter	56

### Bygningsstatshistorikk

Bygningsstatus	Dato	Reg.dato
Rammetillatelse	03.10.2005	05.10.2005
Igangsettingstillatelse	15.01.2006	11.12.2006
Tatt i bruk	16.04.2007	26.04.2007

### Etasjer

Etasje	Ant. boenh.	BRA Bolig	BRA Annet	Sum BRA	BTA Bolig	BTA Annet	Sum BTA
H04	14	1160	0	1160	0	0	0

H03	14	1160	0	1160	0	0	0
H02	14	1160	0	1160	0	0	0
H01	14	1130	0	1130	0	0	0
K01	0	1860	0	1860	0	0	0

## Borettslag

Navn	LILLETORVET BORETTSLAG	Org.nr	988073113
Adresse	Jens Wilhelmsens gate 3, 1671 KRÅKERØY	Ant. andeler	1

### Eiendommer som eies (E), festes (F) eller framfestes (Fn) av borettslaget

Type	Matrikelnr	Beregnet areal	Arealmerknader
Grunneiendom	1/34	2296.9	

<b>Eiendom</b>	3105 1/34		
<b>Utskriftsdato</b>	07.05.2026	<b>Antall datasett</b>	52

**VIKTIG:** Fravær av treff på et datasett betyr ikke nødvendigvis at området er fritatt for risiko, men at det ikke er gjort observasjoner av det aktuelle temaet i området, eller at området ikke er kartlagt. Treff på et datasett indikerer normalt at ytterligere undersøkelser er nødvendige.

Det tas forbehold om riktigheten eller fullstendigheten av opplysningene i dette dokumentet. Det kan ikke rettes krav som følge av at disse opplysningene benyttes som grunnlag for beslutninger.

### 12 Berørte datasett

- ❶ FJERNVARMEKONSESJON
- ❶ KULTURMINNER – SEFRAK bygninger (Riksantikvaren)
- ❶ MULIGHET FOR MARIN LEIRE (NGU)
- ❶ RADON aktsomhet (NGU)
- ❶ STØYSONER FOR KOMMUNALE VEIER
- ❶ TEMAKART HØYDER OG BYGNINGSTYPOLOGI - SENTRUMPLANEN
- ❶ KOMMUNEDELPLAN INTERCITY – FV. 118. NY SARPSBRU
- ❶ KVIKKLEIRE (NVE)
- ❶ NATURTYPER PÅ LAND (NiN) (Miljødirektoratet)
- ❶ STØYKARTLEGGING VEG ETTER T-1442 (Statens vegvesen)
- ❶ TEMAKART BYKJERNE OG KVARTALSSTRUKTUR - SENTRUMSPLANEN
- ❶ TEMAKART KULTURMILJØ - SENTRUMPLANEN

### 40 Sjekkede, ikke berørte datasett

- ❷ AKTSOMHETSKART FOR KVIKKLEIRESKRED (NVE)
- ❷ BYGGEFORBUDSSONER KRAFTLEDNINGER (Statnett)
- ❷ FLOM AKTSOMHETSOMRÅDER (NVE)
- ❷ FORURENSET GRUNN (Miljødirektoratet)
- ❷ FRILUFTSLIVSOMRÅDER – KARTLAGTE (MD)
- ❷ GRUNNVANNSBOREHULL (NGU)
- ❷ KOMMUNEDELPLAN HENSETTING FREDRIKSTAD SARPSBORG
- ❷ KULTURLANDSKAP - VERDIFULLE (MD)
- ❷ KULTURMINNER – kulturmiljøer (Riksantikvaren)
- ❷ KVIKKLEIREOMRÅDER
- ❷ NATURTYPER - utvalgte (Miljødirektoratet)
- ❷ NATURVERNOMRÅDER - foreslåtte (Miljødirektoratet)
- ❷ SKREDHENDELSER (NVE)
- ❷ STEINSPRANG aktsomhetsområder (NGU)
- ❷ STØYSONER FOR BANE NORs JERNBANENETT (Bane NOR SF)
- ❷ STØYSONER FOR INDUSTRI
- ❷ TEMAKART BARNETRÅKK - SENTRUMSPLANEN
- ❷ TEMAKART FLOMVEIER - SENTRUMSPLANEN
- ❷ TEMAKART GUL LISTE - SENTRUMPLANEN
- ❷ TEMAKART LEKEPLASSDEKNING - SENTRUMSPLANEN
- ❷ ARTER AV NASJONAL FORVALTNINGSINTERESSE (MD)
- ❷ DYRKBAR JORD (NIBIO)
- ❷ FLOMSONER (NVE)
- ❷ FORURENSET GRUNN (SK)
- ❷ FRILUFTSLIVSOMRÅDER – STATLIG SIKRA (MD)
- ❷ GRUS OG PUKK (NGU)
- ❷ KOMMUNEDELPLAN INTERCITY ROLVSØY - BORG BRYGGERIER - PLANFORSLAG
- ❷ KULTURMINNER – freda bygninger (Riksantikvaren)
- ❷ KULTURMINNER – lokaliteter, enkeltminner og sikringssoner (Riksantikvaren)
- ❷ MARINE NATURTYPER – DN håndbok 19 (Miljødirektoratet)
- ❷ NATURTYPER PÅ LAND OG I FERSKVANN – DN håndbok 13 (Miljødirektoratet)
- ❷ NATURVERNOMRÅDER (Miljødirektoratet)
- ❷ STATLIGE PLANRETNINGSLINJER FOR DIFFERENSIERT FORVALTNING AV STRANDSONEN LANGS SJØEN (Kommunal- og distriktsdepartementet)
- ❷ STORMFLO OG HAVNIVÅ (Kartverket)
- ❷ STØYSONER FOR HAVN
- ❷ STØYSONER FOR SKYTEBANER
- ❷ TEMAKART BYGNINGER VURDERT FOR VERN - SENTRUMSPLANEN
- ❷ TEMAKART GRØNNSTRUKTUR - SENTRUMPLANEN
- ❷ TEMAKART HENSYNSSONE STORULYKKERISIKO - SENTRUMSPLANEN
- ❷ VA-LEDNINGER

## FJERNVARMEKONSESJON

Kilde	Sarpsborg kommune	Versjon	16.09.2025
-------	-------------------	---------	------------



### Om datasettet

Analyseområdet/Eiendommen ligger helt eller delvis innenfor kartlaget 'Fjernvarmekonsesjon', utarbeidet av Østfold Energi. Kartlaget viser konsesjonens yttergrense i henhold til fjernvarmekonsesjon gitt av NVE 15.12.2023.

Konsesjonen varer til 08.07.2039. Disse bygningene må tilknyttes fjernvarmeanlegget: Kommuneplanens arealdel: Nybygg over 500 m<sup>2</sup>, til- og påbygg over 500 m<sup>2</sup>, samt bygninger over 500 m<sup>2</sup> som foretar hovedbygging. Se unntak i § 4.25 i kommuneplanens arealdel 2024-2036. Sentrumsplanen: Alle nybygg med bruksareal (BRA) over 500 m<sup>2</sup> samt alle bygninger med BRA over 500 m<sup>2</sup> som foretar hovedbygging

### Tegnforklaring



# KOMMUNEDELPLAN INTERCITY – FV. 118. NY SARPSBRU

Kilde	Sarpsborg kommune	Versjon	17.09.2025
-------	-------------------	---------	------------



## Om datasettet

Analyseområdet/Eiendommen ligger innenfor vedtatt kommunedelplan for InterCity og fv. 118 Ny Sarpsbru, delstrekning Borg bryggerier – Klavestad.

## Tegnforklaring

	Kommuneplan/Kommunedelplan
	Faresone grense
	Faresone - Ras- og skredf.
	Faresone - Høy spennings
	Sikringsonegrense
	Sikringsone - Byggeforbud
	Angitthensyngrense
	Angitthensyngrense - Beva
	Gjennomføringsgrense
	Gjennomføringsgrense - Krav
	Båndlegginggrense
	Båndlegging for regulering
	Bestemmelsegrense
	Sentrumsformål - nåværende
	Veg - nåværende
<b>Felles for kommuneplan PBL</b>	
	Planområde
	Planens begrensning
	Grense for arealformål
	Jernbane - framtidig
	Kollektivtrase - framtidig

## Kommuneplanområde

PlanID	Plannavn	Link
201601	Kommunedelplan InterCity dobbeltspor Fredrikstad-Sarpsborg (delstrekning Borg bryggerie-Klavestad) og Fv.118 Ny Sarpsbru	<a href="https://www.arealplaner.no/3105/gi?funksjon=VisPlan&amp;kommunennummer=3105&amp;planidentifikasjon=201601">Planregister</a> (https://www.arealplaner.no/3105/gi?funksjon=VisPlan&kommunennummer=3105&planidentifikasjon=201601)

## Formålsområde

Arealbruksstatus	Kommuneplanformål
(1) Nåværende	(1130) Sentrumsformål

## Angitthensyngrense

Angitthensyngrense	Hensynsonenavn
(570) Bevaring kulturmiljø	H570_01

## Båndleggingsone

Arealbruksstatus	Båndlegging
(2) Framtidig	(710) Båndlegging for regulering etter pbl.

## Faresone

Fare	Hensynsonenavn
(310) Ras- og skredfare	H310_01

Kilde	Riksantikvaren	Versjon	06.05.2026
-------	----------------	---------	------------



### Om datasettet

Analyseområdet/Eiendommen ligger helt eller delvis innenfor kartlaget 'Kulturminner – SEFRAK bygninger' fra Riksantikvaren (RA). SEFRAK er et landsdekkende register over eldre bygninger og andre kulturminner i Norge. Navnet er en forkortelse for SEKretariatet For Registrering Av faste Kulturminner, som var navnet på den institusjonen som påbegynte arbeidet med registeret. I dag ligger ansvaret for registrering og vedlikehold av data hos Riksantikvaren. Alle bygninger fra før år 1900 ble registrert, foruten ruiner og en del andre kulturminner. Det at et hus er registrert i SEFRAK gir det ikke automatisk vernestatus, og legger heller ikke spesifikke restriksjoner på hva som kan gjøres med det. SEFRAK-registeret sier ikke noe om objektene verneverdi. Data inngår i temakartet 'SEFRAK-registrerte bygninger', som er et temakart til gjeldende sentrumsplan. Se planbestemmelse § 4.16 b.

### Tegnforklaring

Sefrakbygninger
▲ Bygning er fjernet
▲ Ikke-meldepliktig bygg
▲ Meldepliktig bygg

### Objekter

Sefrak ID	Navn	P25 - status
0105-0205-013	BOLIGHUS, OLAV HARALDSONSGT. 38, SARPSBORG	Ruin eller fjernet objekt

## KVIKKLEIRE (NVE)

<b>Kilde</b>	Norges vassdrags- og energidirektorat	<b>Versjon</b>	06.05.2026
--------------	---------------------------------------	----------------	------------



### Om datasettet

Analyseområdet/Eiendommen ligger helt eller delvis innenfor kartlaget 'Kvikkleire' fra Norges vassdrags- og energidirektorat (NVE). Kartlaget gir en oversikt over soner med potensiell fare (aksjonsområder) for større kvikkleireskred. Sonene er identifisert og avgrenset ved kvartærgeologisk kartlegging (for å identifisere områder med marin leire), geoteknisk vurdering av topografi og grove, geotekniske undersøkelser. Sonene omfatter løsnemråder for kvikkleireskred (områder som kan gli ut) og utløpsområder (områder som kan rammes av skredmasser) for nye kartlegginger. For identifiserte soner som kun inneholder løsnemråder, må utløpsområdene vurderes særskilt. De identifiserte kvikkleiresonene er klassifisert i tre faregradsklasser (høy-, middels- og lav faregrad), basert på topografiske, geotekniske og hydrologiske kriterier. Sonene er videre klassifisert i tre konsekvensklasser (høy-, middels- og lav konsekvensklasse) avhengig av konsekvenser som et skred i sonen vil ha på bebyggelse og infrastruktur. Sonene er deretter klassifisert i fem risikoklasser, utledet fra faregrads- og konsekvensklassifiseringen.

### Tegnforklaring

Kvikkleiredekning
■ Kartlagt
■ Kvikkleiresone
■ Ingen kvikkleirefare

### Objekter

Navn	Faregrad	Faktaark
Ruinparken	Ingen	-

## MULIGHET FOR MARIN LEIRE (NGU)

Kilde	Norges geologiske undersøkelse	Versjon	06.05.2026
-------	--------------------------------	---------	------------



### Om datasettet

Analyseområdet/Eiendommen ligger helt eller delvis innenfor kartlaget 'mulighet for marin leire' fra Norges Geologiske Undersøkelse (NGU). Kartlaget viser hvor det potensielt kan finnes marin leire - enten oppe i dagen eller under andre løsmassetyper. 'Mulighet for marin leire' inndeles i svært stor, stor, middels, svært stor men usammenhengende/tynt, liten, stort sett fraværende eller ikke angitt. De ulike klasser er vist i ulike blåtoner/hvit. Blå skravur gis løsmassetyper der lokale/tynne forekomster av marin leire kan forventes. Områdene over 'marin grense' vises med tynn svart skravur, og disse kan det generelt ses bort fra mht. forekomst av marin leire. Kommunen har valgt å legge vekt på NVEs kartlag 'Aksomhetskart for kvikkleire' siden dette kartlaget gjør en sammenstilling av de områdene med mulighet for marin leire som samtidig er bratte nok til at kvikkleireskred kan utløses. Kommunen vil som hovedregel ikke kreve geoteknisk vurdering iht. plan- og bygningsloven § 28-2 for tiltak omfattet utelukkende av kartlaget 'mulighet for marin leire', men byggherre bør være særlig oppmerksom på at det kan være utfordrende grunnforhold og at lokalstabiliteten bør prosjekteres nøye. Se link: [Norges Geologiske Undersøkelse](https://www.ngu.no/) (https://www.ngu.no/)

### Tegnforklaring

Mulighet for marin leire
■ Middels

### Objekter

Mulig marin leire	Løsmassetype
middels	Randmorene/randmorenebelte

## NATURTYPER PÅ LAND (NiN) (Miljødirektoratet)

Kilde	Miljødirektoratet	Versjon	06.05.2026
-------	-------------------	---------	------------



### Om datasettet

Analyseområdet/Eiendommen ligger helt eller delvis innenfor kartlaget 'Naturtyper på land (NiN)' fra Miljødirektoratet (MD). Kartlaget viser naturtypelokaliteter kartlagt etter Miljødirektoratets instruks for kartlegging av naturtyper på land. Naturtyper prioritert for kartlegging er rødlistede naturtyper og naturtyper med sentral økosystemfunksjon. Type- og beskrivelsessystemet Natur i Norge er benyttet for å dokumentere det faglige innholdet. Hver lokalitet er gitt en økologisk kvalitet, basert på tilstand og naturmangfold.

### Dekningsområde

Navn	Kartlegger	År
Sarpsborg	Biofokus	2024

## RADON aktsomhet (NGU)

Kilde	Norges geologiske undersøkelse	Versjon	15.06.2020
-------	--------------------------------	---------	------------



### Om datasettet

Analyseområdet/Eiendommen ligger helt eller delvis innenfor kartlaget 'RADON aktsomhet' fra Norges Geologiske Undersøkelse (NGU). Kartlaget viser hvilke områder i Norge som trolig er mer radonutsatt enn andre. Kartlaget er basert på geologi og inneluftmålinger av radon. Inneluftmålinger er fra DSA sin nasjonale database, og geologi er fra NGU sine berggrunns- og løsmassedatabaser. Der hvor et område er klassifisert som 'høy aktsomhet' er det beregnet at minst 20% av boligene har radonkonsentrasjoner over 200 Bq/m<sup>3</sup>, med 70% statistisk sikkerhet. Der hvor et område er klassifisert som 'middels til lav aktsomhet' er det beregnet at opp til 20% av boligene har radonkonsentrasjoner over 200 Bq/m<sup>3</sup>, med 70% statistisk sikkerhet. Der hvor det ikke er nok data, eller hvor det ikke er nok statistisk sikkerhet for å beregne aktsomhet for radon, er områder klassifisert som 'usikker aktsomhet'. Alunskifer er tilknyttet forhøyde radonkonsentrasjoner. Områder hvor det finnes alunskifer er klassifisert som 'særlig høy aktsomhet'.

### Tegnforklaring

Radon aktsomhetsområde
Usikker
Moderat til lav

### Objekter

<b>Aktsomhetsgrad</b>
Moderat til lav

## STØYKARTLEGGING VEG ETTER T-1442 (Statens vegvesen)

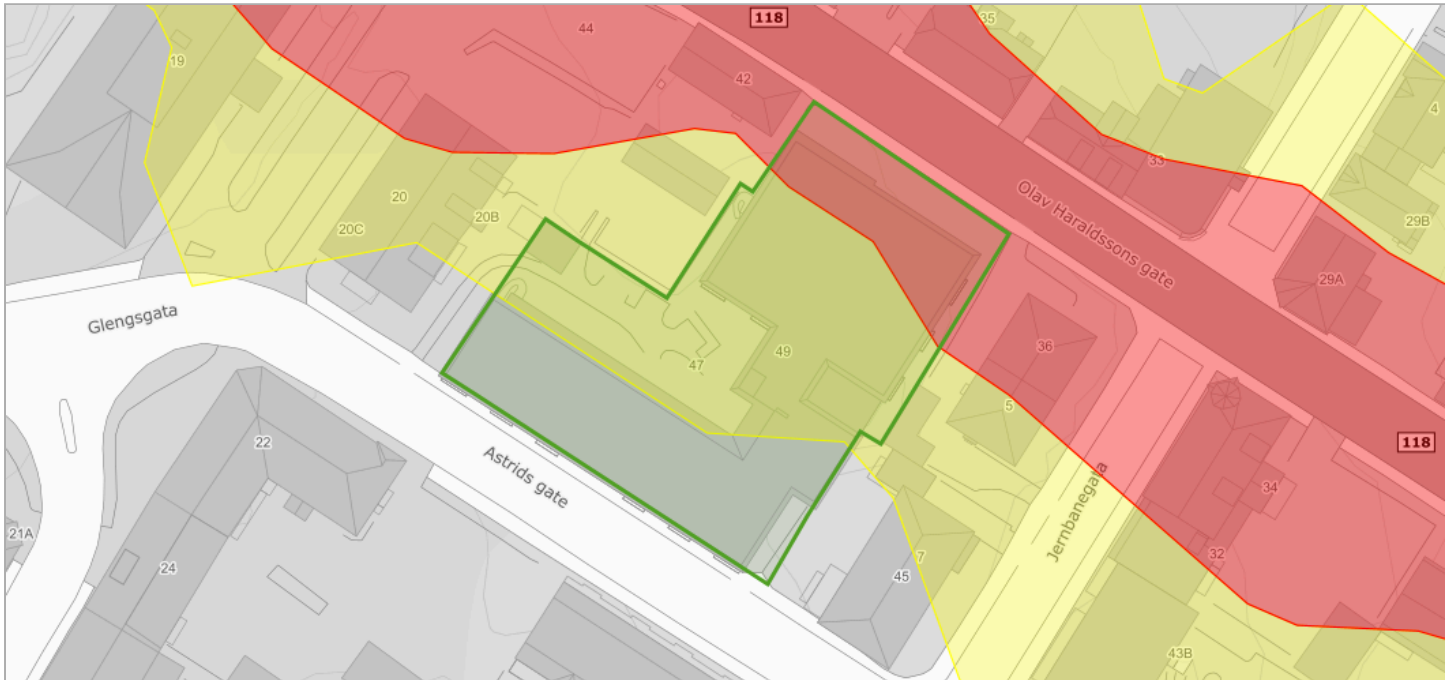

Kilde	Statens vegvesen	Versjon	06.05.2026
-------	------------------	---------	------------



### Om datasettet

Analyseområdet/Eiendommen ligger helt eller delvis innenfor kartlaget 'Støykartlegging veg etter T-1442' fra Statens vegvesen. Kartlaget inneholder støyvarselskart, som er utarbeidet etter 'Retningslinje for behandling av støy i arealplanlegging (T-1442)'. Støyvarselskartene viser beregnet rød ( $L_{den}>65\text{dB}$ ) og gul ( $L_{den}>55\text{dB}$ ) støysone langs riks- og fylkesveg. Støyvarselskartene fra Statens vegvesen viser en prognosesituasjon 15–20 år fram i tid. Det vil si at trafikkvolum (ÅDT), som er en av de viktigste parameterne i støyberegningssmodellen, er fremskrevet (basert på prognoser) til oppgitt beregningsår. Beregningshøyden er 4 meter.

### Tegnforklaring

	Lavt støynivå
	Høyt støynivå

### Objekter

Kategori
G
R

## STØYSONER FOR KOMMUNALE VEIER

Kilde	Sarpsborg kommune	Versjon	05.06.2025
-------	-------------------	---------	------------

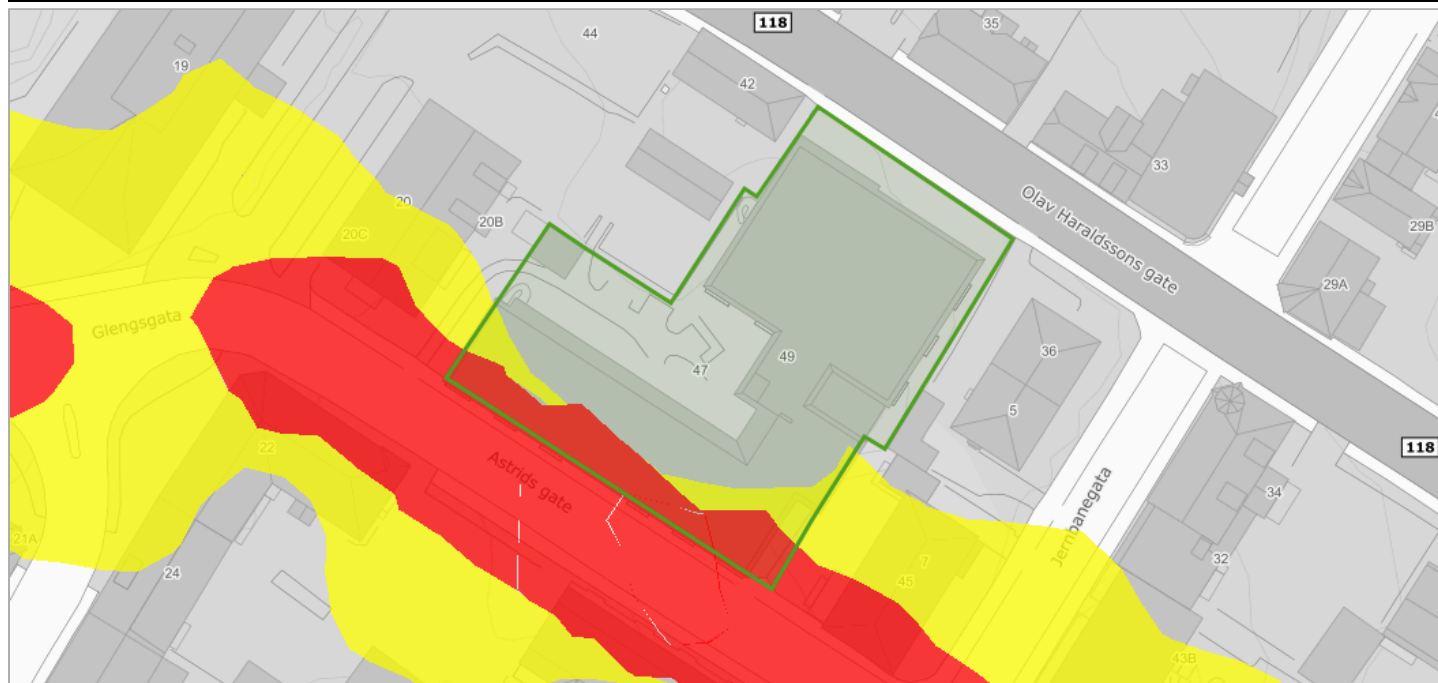

### Om datasettet

Analyseområdet/Eiendommen ligger helt eller delvis innenfor kartlaget 'Støysoner for kommunale veier' utarbeidet ved støykartlegging i 2017 etter retningslinje for behandling av støy i arealplanleggingen (T-1442). Kartlaget viser gule og røde støysoner med grenseverdier hhv. >55dB og >65dB.

### Objekter

Støysonekategori	Antall
G	4
R	2

## TEMAKART BYKJERNE OG KVARTALSSTRUKTUR - SENTRUMSPLANEN

Kilde	Sarpsborg kommune	Versjon	05.06.2025
-------	-------------------	---------	------------



### Om datasettet

Analyseområdet/Eiendommen ligger helt eller delvis innenfor bykjernegrensen i sentrumsplanen. Kartet er et temakart til gjeldende sentrumsplan. Se planbestemmelse § 5.5 f og 5.9 b. Se link: [Sentrumsplan](https://www.arealplaner.no/sarpsborg3105/arealplaner/161?term=sentrum) (https://www.arealplaner.no/sarpsborg3105/arealplaner/161?term=sentrum)

### Objekter

Status
-

## TEMAKART HØYDER OG BYGNINGSTYOLOGI - SENTRUMPLANEN



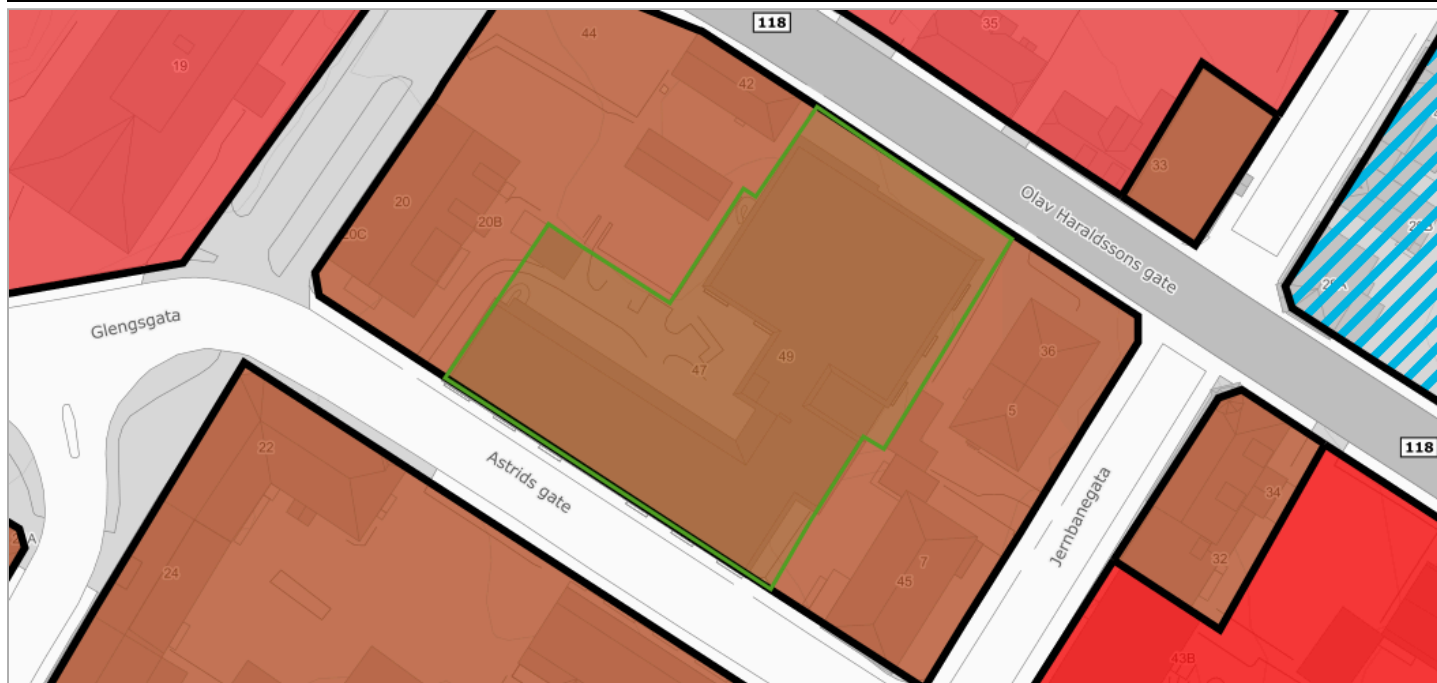

Kilde	Sarpsborg kommune	Versjon	14.05.2024
-------	-------------------	---------	------------



### Om datasettet

Analyseområdet/Eiendommen berører et område som er vurdert med høyde og bygningstypologi. Kartet er et temakart til gjeldende sentrumsplan. Se egne krav til de ulike kategoriene i sentrumsplanens bestemmelser. De har egne krav knyttet til blant annet MUA (§ 5.4), unntak fra plankrav (§ 4.1b), maksimale høyer (§ 6.1-6.4), mm. Se link: [Sentrumsplan](https://www.arealplaner.no/sarpsborg3105/arealplaner/161?term=sentrum) (<https://www.arealplaner.no/sarpsborg3105/arealplaner/161?term=sentrum>)

### Tegnforklaring

	Gleng
	Høy urban D
	Høy urban C
	Høyder avklares gjennom

## TEMAKART KULTURMILJØ - SENTRUMPLANEN

Kilde	Sarpsborg kommune	Versjon	05.06.2025
-------	-------------------	---------	------------



### Om datasettet

Analyseområdet/Eiendommen ligger helt eller delvis innenfor et område definert som kulturmiljø. Kartet er et temakart til gjeldende sentrumsplan. Se link: [Sentrumsplan](#)  
(<https://www.arealplaner.no/sarpsborg3105/arealplaner/161?term=sentrum>)

### Tegnforklaring

<i>Stedsnavn og andre tekster</i>	
Abc	570

# PROTOKOLL FRA ORDINÆR GENERALFORSAMLING I LILLETORVET BORETTSLAG

Møtedato: onsdag, 11. mars 2026  
Møtetidspunkt: Klokken 17:00  
Møtested: IOGT-huset, Pellygata 70, Sarpsborg

Til stede fra Solibo: Linda Landgraff

## 1. Konstituering

### 1.1. Valg av møteleder

Som møteleder ble Linda Landgraff foreslått.

**Vedtak:** Godkjent

### 1.2. Valg av protokollfører og protokollvitne

Som protokollfører ble Per Gunnar Olsen utpekt

Til å underskrive protokollen ble Beerit S. Johnsen og Leif Gretland foreslått.

**Vedtak:** Godkjent

### 1.3. Registrering av stemmeberettigede / avgitte stemmer

30 andelseiere

0 fullmakter

**Totalt 30 stemmer**

**Vedtak:** Godkjent

### 1.4. Godkjenning av innkalling og gjennomføringen av møtet

Det ble foreslått å godkjenne måten møtet var innkalt på og gjennomført.

**Vedtak:** Godkjent

## 2. Årsrapport for 2025

Styrets årsrapport for ble gjennomgått og tatt til orientering.

**Vedtak:** Tatt til orientering.



### Etter valget har styret følgende sammensetting:

---

Styreleder:	Øyvind Eriksen	På valg: 2028
Styremedlem:	Elisabeth Bastesen	På valg: 2027
Styremedlem:	Per Gunnar Olsen	På valg: 2027
Styremedlem:	Glen Kristiansen	På valg: 2027
Styremedlem:	Ellen Bjørnsen	På valg: 2028
Varamedlem:	Rune Torsø	På valg: 2027
Varamedlem:	Kent Moe	På valg: 2027
Valgkomitè:	Inger Fjeld	På valg: 2027
Valgkomitè:	Kristin Gustavsen	På valg: 2027

---

Protokollen signeres elektronisk av undertegnede:

**Møteleder:**  
**Linda Landgraff / sign**

**Protokollvitne:**  
**Leif Gretland / sign**

**Protokollvitne:**  
**Berit S. Johnsen / sign**

**Protokollfører:**  
**Per Gunnar Olsen / sign**



# Sarpsborg kommune

Adresse: Postboks 505, 1703 SARPSBORG

Telefon: 69 10 80 00

Utskriftsdato: 07.05.2026

## Planopplysninger

EM §6-7 Oppdragstakerens undersøkelses- og opplysningsplikt

Kilde: Sarpsborg kommune

<b>Kommunenr.</b>	3105	<b>Gårdsnr.</b>	1	<b>Bruksnr.</b>	34	<b>Festenr.</b>		<b>Seksjonsnr.</b>	
<b>Adresse</b>	Astrids gate 49, 1706 SARPSBORG								

Opplysningene omfatter gjeldende planer og pågående planarbeid for eiendommen. Nærmere opplysninger om den enkelte plan med dokumenter, mindre endringer, etc finnes på internett, se lenker under. Oppgitte delarealer viser planinformasjon på eiendommen.

Det tas forbehold om riktigheten eller fullstendigheten av opplysningene i dette dokumentet. Det kan ikke rettes krav som følge av at disse opplysningene benyttes som grunnlag for beslutninger.

### Plantyper med treff

- Kommunedelplaner
- Reguleringsplaner

### Plantyper uten treff

- Kommuneplaner
- Kommunedelplaner under arbeid
- Reguleringsplaner over bakken
- Reguleringsplaner bunn
- Bebyggelsesplaner
- Bebyggelsesplaner under bakken
- Kommuneplaner under arbeid
- Reguleringsplaner under bakken
- Reguleringsplaner under arbeid
- Reguleringsplaner under arbeid i nærheten
- Bebyggelsesplaner over bakken
- Midlertidige forbud

## Kommunedelplaner

Besøk kommunens hjemmeside for mer informasjon.

<b>Id</b>	201501
<b>Navn</b>	Kommunedelplan sentrum 2019-2031
<b>Plantype</b>	Kommunedelplan
<b>Status</b>	Endelig vedtatt arealplan
<b>Ikrafttredelse</b>	20.06.2019
<b>Bestemmelser</b>	- <a href="https://www.arealplaner.no/3105/dokumenter/9130/201501%20Planbestemmelser%20og%20retningslinjer%2C%20sist%20revidert%2020.10.22.pdf">https://www.arealplaner.no/3105/dokumenter/9130/201501%20Planbestemmelser%20og%20retningslinjer%2C%20sist%20revidert%2020.10.22.pdf</a>
<b>Delarealer</b>	<b>Delareal</b> 5 m <sup>2</sup> <b>Arealbruk</b> Veg,Nåværende
	<b>Delareal</b> 2 297 m <sup>2</sup> <b>BestemmelseOmrådenavn</b> Bykjernen <b>KPBestemmelseHjemmel</b> byggegrenser, utbyggingsvolum og funksjonskrav
	<b>Delareal</b> 2 297 m <sup>2</sup> <b>BestemmelseOmrådenavn</b> H570_1 <b>KPBestemmelseHjemmel</b> hensyn bevaring bygning og annet kulturmiljø

---

**Delareal** 2 297 m<sup>2</sup>  
**KPHensynsonenavn** H310\_01  
**KPFare** Ras- og skredfare

---

**Delareal** 2 292 m<sup>2</sup>  
**Arealbruk** Sentrumsformål, Nåværende

---

**Delareal** 2 297 m<sup>2</sup>  
**KPAngittHensyn** Bevaring kulturmiljø  
**KPHensynsonenavn** H570\_01

---

**Delareal** 2 292 m<sup>2</sup>  
**BestemmelseOmrådenavn** Gleng  
**KPBestemmelseHjemmel** byggegrenser, utbyggingsvolum og funksjonskrav

## Reguleringsplaner

Besøk kommunens hjemmeside for mer informasjon.

---

<b>Id</b>	11083
<b>Navn</b>	Kvartal 62A
<b>Plantype</b>	Eldre reguleringsplan
<b>Status</b>	Endelig vedtatt arealplan
<b>Ikrafttredelse</b>	14.02.2002
<b>Bestemmelser</b>	- <a href="https://www.arealplaner.no/3105/dokumenter/240/11083%20Bestemmelser%2C%20datert%2015.11.2000%2C%20revidert%2019.11.2001.pdf">https://www.arealplaner.no/3105/dokumenter/240/11083%20Bestemmelser%2C%20datert%2015.11.2000%2C%20revidert%2019.11.2001.pdf</a>
<b>Delarealer</b>	<b>Delareal</b> 39 m <sup>2</sup> <b>Formål</b> Gang-/sykkelvei
	<b>Delareal</b> 2 258 m <sup>2</sup> <b>Formål</b> Boliger <b>Feltnavn</b> B1

---



Sarpborg kommune

# Reguleringsplankart

Eiendom: 1/34  
Adresse: Astrids gate 49  
Utskriftsdato: 07.05.2026  
Målestokk: 1:1000



UTM-32



©Norkart 2026

Kartet er produsert fra kommunens beste digitale kartbaser for området og inneholder viktige opplysninger om eiendommen og området omkring. Presentasjonen av informasjon er i samsvar med nasjonal standard. Kartet kan inneholde feil, mangler eller avvik i forhold til kravene i oppgitt standard. Kartet kan ikke benyttes til andre formål enn det formålet det er utlevert til uten samtykke fra kommunen jf. lov om åndsverk. Det kan forekomme områder med reguleringsplaner som ikke er digitalisert. Dersom det ikke er treff på en reguleringsplan og/eller bebyggelsesplan, sjekk likevel planregisteret for området.

## Tegnforklaring

### Reguleringsplan/Bebyggelsesplan PBL 1985

	Område for boliger med tilhørende anlegg
	Konsentrert småhusbebyggelse
	Blokkbebyggelse
	Område for forretning
	Område for kontor
	Område for offentlige bygninger (stat, fylkesk)
	Hotell med tilhørende anlegg
	Kjøreveg
	Annen veggrunn
	Gang-/sykkelveg
	Gangveg
	Gatetun
	Parkeringsplass
	Jernbane
	Friområder
	Park
	Fellesområder
	Felles avkjørsel
	Felles gangareal
	Felles parkeringsplass
	Felles lekeareal for barn
	Felles gårdsplass
	Bolig/Forretning
	Bolig/Forretning/Kontor
	Bolig/Kontor
	Forretning/Kontor
	Kontor/Industri
	Annet kombinert formål
	Grense for bevaringsområde
	Bevaring av bygninger og anlegg
	Bevaring av bygninger

### Reguleringsplan PBL 2008

	Sikringsonegrense
	Angitthensyngrense
	Bestemmelsegrense
	Sentrumsformål
	Renovasjonsanlegg
	Uteoppholdsarealer
	Kjøreveg
	Fortau
	Torg
	Gatetun
	Sykkelanlegg
	Sikringsone - Frisikt
	Støysone - Gul sone iht. T-1442
	Angitthensynsone - Bevaring kulturmiljø
	Bestemmelseområde

### Felles for reguleringsplan PBL 1985 og 2008

	Regulerings- og bebyggelsesplanområde
	Planens begrensning
	Formålsgrense
	Regulert tomtegrense
	Eiendoms grense som skal oppheves
	Bygg, kulturminner mm. som skal bevares
	Byggegrense
	Byggelinje
	Bebyggelse som inngår i planen
	Bebyggelse som forutsettes fjernet
	Regulert senterlinje
	Frisiktslinje

	Målelinje/Avstandslinje
	Stenging av avkjørsel
	Avkjørsel
	Påskrift feltnavn
	Påskrift reguleringsformål/arealformål
	Påskrift areal
	Påskrift utnyttning
	Påskrift bredde
	Påskrift plantilbehør
	Regulerings- og bebyggelsesplan - påskrift



Sarpborg kommune

# Kommuneplan

Eiendom: 1/34  
Adresse: Astrids gate 49  
Utskriftsdato: 07.05.2026  
Målestokk: 1:1000



UTM-32

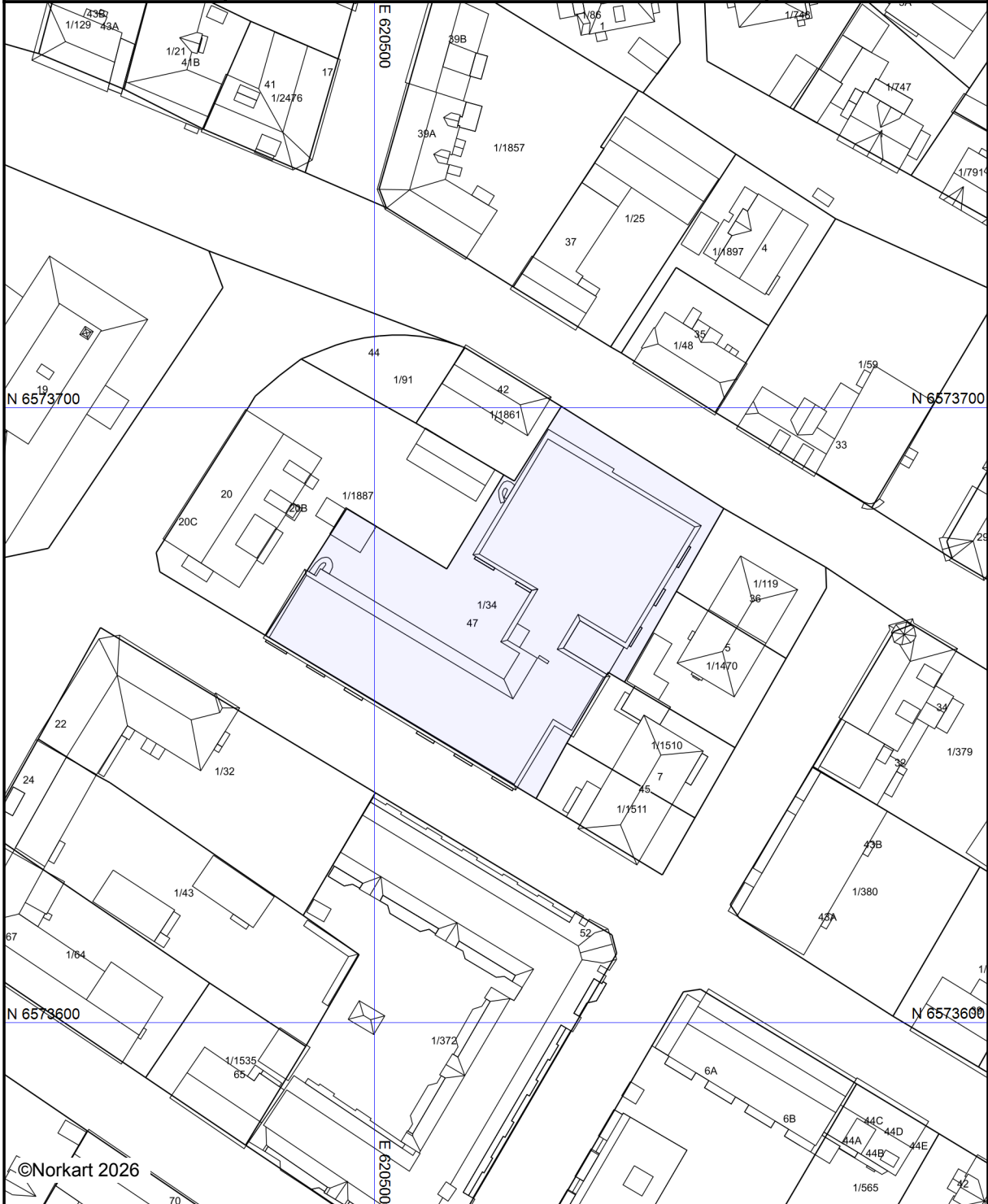

©Norkart 2026

Kartet er produsert fra kommunens beste digitale kartbaser for området og inneholder viktige opplysninger om eiendommen og området omkring. Presentasjonen av informasjon er i samsvar med nasjonal standard.  
Kartet kan inneholde feil, mangler eller avvik i forhold til kravene i oppgitt standard.  
Kartet kan ikke benyttes til andre formål enn det formålet det er utlevert til uten samtykke fra kommunen jf. lov om åndsverk.

## Tegnforklaring



# SARPSBORG KOMMUNE

## REGULERINGSBESTEMMELSER TIL REGULERINGSPLAN FOR

## **KVARTAL 62 A**

REGULERINGSBESTEMMELSENE GJELDER FOR DET OMRÅDET SOM ER VIST  
MED REGULERINGSGRENSE PÅ PLANKARTET

### **Planområdet er regulert med følgende formål:**

- ☞ Bygeområder; bolig
- ☞ Offentlig trafikkområder; parkering og fortau
- ☞ Spesialområde bevaring; bolig/forretning/kontor
- ☞ Spesialområde bevaring; bolig

**Reguleringsbestemmelsene er vedtatt av Sarpsborg bystyre 14.02.2002.**

Reguleringsbestemmelsene er datert: **15.11.2000.**

Revidert: **19.11.2001.**

## FELLESBESTEMMELSER

a)

Kommunen skal ved behandling av byggesøknader påse at bebyggelsen får en god form og materialbehandling, og at bygninger i samme byggeflukt eller gruppe får en harmonisk utforming.

b)

Samtidig med byggesøknaden skal det foreligge en situasjonsplan i M 1:200 som viser arealdisponering m.h.t. bygningers plassering og organisering, adkomst- og kommunikasjon, varelevering, renovasjonsavhenting, parkering, uteoppholdsarealer med lekeplass, grøntanlegg og overflatebehandling, gjerder og forstøtningsmurer. Situasjonsplan som ikke tilfredsstillende kommunens krav kan avvises.

c)

Avkjørsler skal være oversiktlige og trafikksikre i h.h.t. Statens Vegvesens håndbok 017 - Veg- og gateutforming.

d)

Bolig, kontor- og forretningsbebyggelse skal utbygges med parkeringsplasser som tilfredsstillende krav til parkeringsdekning i Sarpsborg kommunes vedtekter:

Boenheter mindre enn 65 m<sup>2</sup>: 1 biloppstillingsplass pr. enhet.

Boenheter mellom 65-85 m<sup>2</sup>: 1,5 biloppstillingsplasser pr. enhet.

Boenheter over 85 m<sup>2</sup>: 2 biloppstillingsplasser pr. enhet.

Dersom det bygges felles parkeringsanlegg for flere enn 10 boenheter kan ovennevnte krav reduseres med inntil 20%, dog skal hver boenhet ha minst 1 biloppstillingsplass.

Forretnings- og kontorbebyggelse skal ha 1 biloppstillingsplass pr. 50 m<sup>2</sup> BRA

e)

Det kan innplasseres en nettstasjon for elektrisitetsforsyning i byggeområdet.

f)

Boligbebyggelsen skal ha min. 500 m<sup>2</sup> felles ute-/ oppholds-/ lekeareal. Totalt leke- og oppholdsareal skal være minst 5 kvm. pr. leilighet. Utomhusareal (fellesareal, leke- og oppholdsareal m.m..) kan omfatte areal på dekke over overbygget etasje på kjellerplan, dersom det har adkomster som gir forskriftsmessig tilgjengelighet. Uteoppholdsareal på balkonger eller takterrasser kommer i tillegg.

Utearealet skal ferdigstilles før brukstillatelse av boliger gis.

g)

Nødvendige tiltak må gjøres for å tilfredstille grenseverdiene gitt av Miljøverdepartementet m.h.t. støy- og luftforurensning både når det gjelder innendørs i boligene og utendørs i forhold til uteoppholdsarealene.

h)

Mindre vesentlige unntak fra disse bestemmelser kan når særlige grunner taler for det tillates av kommunen innenfor rammen av bygningslovgivningen og bygningsvedtektene i kommunen.

# 1. BYGGEOMRÅDER

## B1 Bolig

a)

Det settes som vilkår for å gi delings- eller byggetillatelse at fellesarealer erverves/ klausuleres eller tilsvarende og opparbeides i samsvar med planen, jfr plan- og bygningslovens § 67a.

b)

I området kan det oppføres boliger i maks. 4 etg., samt kjeller.

c)

Maksimal høyde til gesims er 12,5 m målt fra innerkant fortau i krysset Astridsgate/ Jernbanegaten..

d)

Ny bebyggelse skal ha saltak med en takvinkel på mellom 18 og 36 grader.

e)

Tillatt BYA er 70 %. BYA er % bebygget areal pr. netto tomteareal. I BYA regnes ikke gårds plass over kjelleretasje.

f)

*Ny bebyggelse skal plasseres i byggelinje langs Olav Haraldssons gate, for øvrig i tomtegrense mot gate. Bebyggelsen langs gateløpene kan tillates plassert i nabogrense.*

g)

*Bebyggelsen skal danne tradisjonelle byfasader. For å gi variasjon i fasaderekken skal gatefasadene brytes opp i moduler. Bygningene skal også tilpasses terrengforskjeller, som uttrykkes i fasadene.*

h)

Balkonger mot gater tillates med inntil 0,5 m utkraging i minimum 3,0 meters høyde over fortau. Utkraging kan økes til 1,0 m i minimum 6,0 meters høyde over fortau.

i)

Det skal benyttes tegl- og puss som hovedmaterialer i fasade mot gate. Mot gårdsrom tillates også bruk av tre. Underetasje/ kjeller skal ha samme formspråk og materialbruk som de øvrige etasjer. Ved byggemelding skal det innsendes fasadeoppriss som også viser tilliggende bebyggelse.

j)

Hjørnemotivet skal artikuleres sterkere enn bygningens øvrige fasader.

k)

Bebyggelsens endelige plassering på tomten fastsettes av kommunen.

l)

Garasje og uthus kan bare oppføres i 1 etasje og skal være tilpasset bolighuset med hensyn til materialvalg, form og farge.

m)

Plassering av garasje skal være vist på situasjonsplanen som følger byggesøknaden for bolighuset, selv om den ikke skal oppføres samtidig med denne.

n)

For eiendommen Olav Haraldssonsgt. 42, gnr. 1, bnr. 1861, skal arbeid i h.h.t. pbl. §86a kunne gjennomføres så lenge huset står. Ved gjenoppbygging gjelder plankartets byggelinje **samt at bygg kan legges i tomtegrense mot parkeringsareal 1/91, 1/90 og 1/34 dersom forskriftsmessig brannbeskyttelse er ivaretatt.**

### **3. OFFENTLIGE TRAFIKKOMRÅDER**

a)

Trafikkområder skal nyttes til fortau og parkering som vist på planforslaget.

### **6. SPESIALOMRÅDE BEVARING**

#### **Sp1 bolig/kontor/forretning og Sp2 bolig**

a)

Området Sp1 skal nyttes til forretning, kontor og boligformål knyttet til bestående bygg (Domsbygget). Boligformål tillates kun i 3. etasje i bestående bygg.

**Området Sp2 skal nyttes til boligformål knyttet til bestående bygg.**

b)

Bygningenes eksteriør med hensyn til målestokk, form, detaljering, materialbruk, farger og uttrykk for øvrig skal opprettholdes.

c)

Til støtte for behandling av situasjonsplaner-, endrings-, bygge- og rivingssaker kan kommunen i samråd med fylkeskonservator vedta retningslinjer for praktisering av de enkelte punktene i reguleringsbestemmelsene.

d)

Før behandling av saker innenfor spesialområde bevaring, etter plan- og bygningslovens §§ 84, 85, 86a, 87 og 93 og ved fradeling av tomt til slike formål, skal det innhentes faglig uttalelse fra fylkeskonservator.

e)

Saker innen spesialområde bevaring av prinsipiell karakter, samt dispensasjonssaker i samme område, skal forelegges fylkeskonservator for uttalelse.

f)

Den bestående bebyggelsen i området tillates ikke revet. Skadet bygning eller deler av denne kan nektes revet dersom det etter kommunens skjønn ikke ansees som urimelig å pålegge eieren å sette i stand bygningen.

Dersom et skadet bygg erstattes med nybygg, kan kommunen sette som vilkår at evt. ny bygning skal gjenoppføres på samme sted med samme kotehøyde på gulv, gesims- og mønehøyde, takvinkel og møneretning som det opprinnelige bygg, dersom dette etter kommunens skjønn er nødvendig for å bevare stedets opprinnelige karakter og miljøkvaliteter.

g)

Ved utbedring og vedlikehold tillates ikke endringer som forandrer bygningens karakter. Ved utbedring kan kommunen kreve at bygningenes eksteriør føres tilbake til tidligere dokumentert utseende, eller til et fasadeuttrykk i samsvar med bygningens alder eller områdets karakter.

h)

Ved utbedring, reparasjon evt. gjenoppføring skal opprinnelige bygningsdeler i størst mulig grad tas vare på og gjenbrukes i sin rette sammenheng.

Dersom ikke historisk dokumentasjon eller tradisjon tilsier annet, skal det ved omlegging av tak benyttes brent, rød, enkeltkrummet tegl. Glassert, svart tegl benyttes på bygninger der det er tradisjon for slik tekking. Ved utskifting av vinduer skal det benyttes vinduer av tre med glass i faste, gjennomgående sprosser.



# Sentrumspanen

## Kommunedelplan Sarpsborg sentrum 2019 - 2031

Bestemmelser og retningslinjer

Vedtatt av Bystyret 20. juni 2019



**KOMMUNEDLPLAN SARPSBORG SENTRUM 2019- 2031**

**BESTEMMELSER OG RETNINGSLINJER**

Vedtatt av Bystyret 20.06.2019

Redigert 20.10.2022

BESTEMMELSER OG RETNINGSLINJER TIL KOMMUNEDELPLAN  
SARPSBORG SENTRUM 2019-2031, datert 20.06.2019

---

**Innhold**

<b>§ 1 FORMÅLET MED PLANEN (jf. plan- og bygningsloven (pbl) § 11-5)</b> .....	<b>3</b>
<b>§ 2 PLANENS RETTSVIRKNING (jf. pbl § 11-6)</b> .....	<b>4</b>
<b>§ 3 BESTEMMELSER OG RETNINGSLINJER TIL HENSYNSSONER (jf. pbl § 11-8)</b> .....	<b>4</b>
§ 3.1 Bestemmelse til sikringssone - byggeforbud rundt bane H130 (jf. pbl § 11-8 pkt. b) .....	4
§ 3.2 Bestemmelse til faresone - ras- og skredfare H310 (jf. pbl § 11-8 pkt. a).....	4
§ 3.3 Bestemmelse til faresone - brann- og eksplosjonsfare H350 (jf. pbl § 11-8 pkt. a).....	5
§ 3.4 Retningslinje til hensynssone – hensyn landskap H550 (jf. pbl § 11-8 pkt. c).....	6
§ 3.5 Retningslinje til hensynssoner - bevaring kulturmiljø H570 (jf. pbl § 11-8 pkt. c) .....	6
§ 3.6 Bestemmelse til båndleggingssone – båndlegging i påvente av vedtak etter pbl H710 (jf. pbl § 11-8 pkt. d).....	6
§ 3.7 Bestemmelse til båndleggingssone – båndlegging etter lov om kulturminner H730 (jf. pbl § 11-8 pkt. d).....	7
§ 3.8 Bestemmelse til hensynssone - krav om felles planlegging H810 (jf. pbl § 11-8 pkt. e).....	7
§ 3.9 Bestemmelse til detaljeringsone - reguleringsplan fortsatt skal gjelde H910 (jf. PBL § 11- 8 pkt. f) .....	8
<b>§ 4 GENERELLE BESTEMMELSER UAVHENGIG AV AREALFORMÅL (jf. PBL § 11-9)</b> .....	<b>8</b>
§ 4.1 Plankrav.....	8
§ 4.2 Utbyggingsavtaler (jf. PBL 11-9 pkt. 2) .....	10
§ 4.3 Beskyttelse av omgivelsene ved bygge- og anleggstiltak (jf. PBL 11-9 pkt. 3) .....	11
§ 4.4 Utbyggingsrekkefølge (jf. PBL § 11-9 pkt. 4 og 8) .....	11
§ 4.5 Høyspenninganlegg (jf. PBL § 11-9 pkt. 5) .....	11
§ 4.6 Støy (jf. PBL § 11-9 pkt. 6).....	12
§ 4.7 Luftkvalitet (jf. PBL 11-9 nr. 6).....	13
§ 4.8 Grunnforhold (jf. PBL 11-9 pkt. 6) .....	14
§ 4.9 Grunnforurensing (jf. PBL 11-9 pkt. 6).....	14
§ 4.10 Flomfare (jf. PBL § 11-9 pkt. 6).....	14
§ 4.11 Belysning (jf. PBL § 11-9 pkt. 6).....	15
§ 4.12 Midlertidig parkering (jf. pbl 11-9 pkt 6) .....	15
§ 4.13 Generelle bestemmelser for kulturminner og kulturmiljøer (jf. pbl § 11-9 pkt.7) .....	15
§ 4.14 Bestemmelsesområde landskap .....	18
§ 4.15 Bestemmelsesområder kulturmiljøer (jf. pbl § 11-9 pkt. 7) .....	18
§ 4.16 Bestemmelser for bevaringsverdig bebyggelse (jf. pbl § 11-9 pkt. 7) .....	22
§ 4.17 Grønnstruktur.....	23
<b>§ 5 BEBYGGELSE OG ANLEGG Fellesbestemmelser</b> .....	<b>23</b>
§ 5.1 Fjernvarme (jf. pbl. § 11-9 nr. 3).....	23
§ 5.2 Rivning (jf. PBL § 11-9 pkt. 5).....	23
§ 5.3 Parkering (jf. PBL § 11-9 nr. 5).....	24
§ 5.4 Minste uteoppholdsareal (MUA) inklusive lekeareal (jf. PBL § 11-9 pkt. 5).....	26
§ 5.5 Høyder, generelle bestemmelser (jf. PBL § 11-9 pkt. 5) .....	27
§ 5.6 Bebyggelsens plassering, generell bestemmelse (jf. PBL § 11-9 pkt. 5).....	28
§ 5.7 Skilt og reklame (jf. PBL § 11-9 pkt. 5).....	28

§ 5.8 Kvartalsstruktur (jf. PBL § 11-9 pkt. 6) .....	29
§ 5.9 Estetikk og utforming (jf. PBL § 11-9 nr. 6).....	29
§ 5.10 Avfallshåndtering (jf. PBL § 11-9 pkt. 6).....	32
§ 5.11 Vann- og vegetasjonstiltak og overvannshåndtering (jf. PBL § 11-9 pkt. 3, 5, og 6).....	32
§ 5.12 Miljøoppfølging og overvåking (jf. PBL § 11-9 pkt. 8).....	33
<b>§ 6 BESTEMMELSER KNYTTET TIL AREALFORMÅL (jf. PBL §§ 11-10 og 11-11)</b> .....	<b>33</b>
§ 6.1 Bestemmelser til områder avsatt til boligbebyggelse eller sentrumsformål – bestemmelsesområde «lav bebyggelse» (jf. PBL § 11-9 pkt. 5).....	33
§ 6.2 Bestemmelser til sentrumsformål – bestemmelsesområder «Suburban-tett bebyggelse» (jf. PBL § 11-9 pkt. 5 og 6) .....	33
§ 6.3 Bestemmelser til nåværende sentrumsformål – bestemmelsesområder «Gamle Gleng» (jf. PBL § 11-10 pkt. 1).....	34
§ 6.4 Bestemmelser til nåværende sentrumsformål - bestemmelsesområder «Urban-høy bebyggelse» (jf. PBL § 11-10 pkt. 1) .....	35
§ 6.5 Bestemmelser til framtidig sentrumsformål .....	37
§ 6.6 Bestemmelser til områder avsatt til formål offentlig eller privat tjenesteyting (jf. PBL § 11-10 pkt. 1) .....	38
§ 6.7 Bestemmelser til områder avsatt til formål nåværende næringsbebyggelse (jf. PBL § 11-7 pkt. 1) .....	38
§ 6.8 Bestemmelser til områder avsatt til formål kjøpesenter (jf. PBL § 11-7 pkt. 1).....	38
§ 6.9 Bestemmelser til områder avsatt til grønnstruktur (jf. PBL § 11-7 pkt. 1).....	38
§ 6.10 Områder med kombinert bebyggelse og anleggsformål (jf. PBL § 11-7 pkt. 1).....	38
§ 6.11 Samferdselsanlegg og teknisk infrastruktur (jf. PBL § 11-7 pkt. 1).....	39
§ 6.12 Bruk og vern av sjø og vassdrag (jf. PBL § 11-11 pkt. 6).....	40
<b>§ 7 Generelle retningslinjer .....</b>	<b>40</b>
<b>VEDLEGG 01 GUL LISTE, jf. § 3.4:.....</b>	<b>41</b>

Bestemmelser og kart, inkludert temakart, er juridisk bindende. Retningslinjene er skrevet i *kursiv*, og er kun av veiledende karakter og kan ikke brukes som hjemmelsgrunnlag for vedtak etter planen.

Retningslinjene gir utdypende forklaring for å gi bedre forståelse og praktisering av bestemmelsene.

Alt areal skal, der annet ikke er spesifisert gjennom bestemmelser, beregnes i henhold til teknisk forskrift (TEK) og Norsk Standard NS-3940 Areal og volumberegninger av bygninger.

## **§ 1 FORMÅLET MED PLANEN (jf. plan- og bygningsloven (pbl) § 11-5)**

- a. Kommunedelplan sentrum skal sikre at Sarpsborg kommune utvikler seg til en bærekraftig og transporteffektiv kommune med et levende sentrum.

- b. Kommunedelplanen skal sikre og videreutvikle areal for ønsket vekst for bolig- og næringsutvikling og sosial- og teknisk infrastruktur, samt kulturmiljø, natur- og friluftsområder.
- c. Hensynet til bokkvalitet, uterommenes kvalitet, folkehelse, kulturminner og kulturmiljøer, barns oppvekstvilkår og kriminalitetsforebygging, skal ivaretas i plan- og byggesaker.

## **§ 2 PLANENS RETTSVIRKNING (jf. pbl § 11-6)**

- a. Kommunedelplan sentrum fastsetter arealbruken i sentrum. Planen gir også rammer for nye områdeplaner og reguleringsplaner, og er bindende for alle nye tiltak som er nevnt i plan- og bygningsloven § 1-6.
- b. Kommunedelplan sentrum går ved eventuell motstrid foran eldre reguleringsplan eller planbestemmelse for samme areal med mindre annet er fastsatt, jf. pkt. c. Dersom det ikke er motstrid vil reguleringsplanen, som er en mer detaljert plan enn kommunedelplanen gjelde.
- c. Følgende reguleringsplaner med tilhørende bestemmelser gjelder foran kommunedelplan sentrum (vedtaksår i parentes):
  - H910\_01: 11073 Kvartal 69 (1996)
  - H910\_02: 11074 Kvartal 115 og del av kvartal 510 (1996)
  - H910\_03: 12039 Detaljreguleringsplan for barneskole i sentrum, Sandesundsveien (2013)
  - H910\_04: 22056 Fv. 109, Alvim-Torsbekkdalen (2014)
  - H910\_05: 12040 Sentrumsbarnehage, Hjalmar Wessels vei (2015)
  - H910\_06: 12042 Haftor Jonssons gate 36 og 38 (2017)
  - H910\_07: 12041 Storgata terrasse (2016)
  - H910\_08: 12045 Detaljreguleringsplan for Kulås terrasse (2016)
  - H910\_09: 12037 St. Marie bru (2016)
  - H910\_10: 11095 Kvartal 261(2017)

## **§ 3 BESTEMMELSER OG RETNINGSLINJER TIL HENSYNSSONER (jf. pbl § 11-8)**

### **§ 3.1 Bestemmelse til sikringssone - byggeforbud rundt bane H130 (jf. pbl § 11-8 pkt. a)**

Etter jernbanelovens § 10 er det forbudt uten avtale med sporanleggets eier å oppføre bygning eller annen konstruksjon, foreta utgraving eller oppfylling innen 30 meter regnet fra nærmeste spors midtlinje, dersom ikke annet følger av reguleringsplan. Dette gjelder ikke når sporanlegget er en del av offentlig eller privat vei.

### **§ 3.2 Bestemmelse til faresone - ras- og skredfare H310 (jf. pbl § 11-8 pkt. a)**

Faresone for skred og ras H310 vist på plankartet omfatter alle områder hvor det er mulighet for marin leire. Temakart Grunnforhold viser en inndeling mellom to ulike typer områder:

- a) De røde områdene er faresoner, hvor det er påvist kvikkleire. Tiltak skal ikke godkjennes

før det foreligger fagkyndig geoteknisk rapport med ROS-analyse/farevurdering som dokumenterer at de til enhver tid gjeldende forskrifter ivaretas.

b) De blå områdene er aktsomhetssoner, hvor det er mulighet for marin leire. Der er det mulighet for kvikkleire i grunnen. Bestemmelse § 4-8 gjelder.

### **§ 3.3 Bestemmelse til faresone - brann- og eksplosjonsfare H350 (jf. pbl § 11-8 pkt. a)**

a. Ved regulering av tiltak innenfor faresone H350, vist på temakart Hensynssoner storulykkerisiko, skal en ROS-analyse/fareutredning følge med planforslaget når den legges ut til offentlig ettersyn. ROS-analysen/fareutredningen må dokumentere at sikkerhetskrav oppfylles.

b. Innenfor faresoneområdet gjelder følgende:

#### **i) Faresone brann- og eksplosjonsfare (H350\_01) Indre hensynssone**

Dette er i utgangspunktet virksomhetens eget område. Ved tiltak i denne sonen skal det gjennomføres ROS-analyse/fareutredning som dokumenterer at sikkerhetskrav kan oppfylles innenfor realistiske rammer. Tiltak som øker fare og utvider risikokonturene tillates ikke.

#### **ii) Faresone brann- og eksplosjonsfare (H350\_02) Midtre hensynssone**

a. Det skal ikke etableres nye boenheter, butikker, overnattingssteder, offentlig ferdsel, skoler, barnehager, sykehjem, sykehus og lignende institusjoner, kjøpesentre og hoteller eller store publikumsarenaer innenfor denne sonen. Unntak gjelder for eiendommene gnr 1/bnr 1983 og gnr 1/bnr 1982 hvor det tillates én boenhet på hver eiendom.

b. Tiltak i eksisterende bebyggelse: Eksisterende boenheter tillates ikke oppdelt i flere boenheter. Det tillates ikke utvidelse av eksisterende tiltak listet i punkt a. dersom utvidelsen medfører økt besøkstall/antall brukere.

c. Gjenoppføring etter brann og rivning er tillatt. Ved gjenoppføring tillates ikke etablering av flere boenheter eller utvidelse av bruksareal for tiltak som er forbudt etter pkt. a.

*Retningslinje til § 3.3 b. ii)*

*i. Faste arbeidsplasser innen industri- og kontorvirksomhet, offentlig vei, jernbane, kai og lignende tillates i midtre sone, så lenge dette er i samsvar med arealformål og andre bestemmelser.*

#### **iii) Faresone brann- og eksplosjonsfare (H350\_03) Ytre hensynssone**

a. Det skal ikke etableres skoler, barnehager, sykehjem, sykehus og lignende institusjoner, kjøpesentre og hoteller eller store publikumsarenaer innenfor denne sonen.

b. Tiltak i eksisterende bebyggelse: Det tillates ikke utvidelse av eksisterende tiltak listet i punkt a. dersom utvidelsen medfører økt besøkstall/antall brukere.

d. Gjenoppføring etter brann og rivning er tillatt. For tiltak som ikke er nevnt i pkt. a, tillates kun gjenoppføring med de arealer som er opprinnelig godkjent.

*Retningslinje til § 3.3 b. iii)*

*i. Bolig, butikker, mindre overnattingssteder, faste arbeidsplasser innen industri- og kontorvirksomhet, offentlig vei, jernbane, kai og lignende tillates i ytre sone, så lenge dette er i samsvar med arealformål og andre bestemmelser.*

### **§ 3.4 Retningslinje til hensynssone – hensyn landskap H550 (jf. pbl § 11-8 pkt. c)**

*Hensynssone H550\_01 (hensyn landskap): Sarpsfossen og Borregaard industrilandskap.  
Se § 4.14 som gir bestemmelser for utvikling innenfor hensynssoneområdet.*

### **§ 3.5 Retningslinje til hensynssoner - bevaring kulturmiljø H570 (jf. pbl § 11-8 pkt. c)**

*Hensynssone H570\_01: Bykjernen og Gamle Gleng*

*Hensynssone H 570\_02: Sandesund/Melløs*

*Hensynssone H 570\_03: Sandesunsveien og Kulås*

*Hensynssone H 570\_04: Kulås øst*

*Hensynssone H 570\_05: Grotterød*

*Hensynssone H 570\_06: Dronningens gate og deler av Storgata*

*Hensynssone H 570\_07: Fritznerbakken*

*Hensynssone H570\_08: Borgarsyssel museum med nærområde*

*Hensynssone H570\_09: Aksene i bysentrum*

*Hensynssone H570\_10 Krematoriet og gravlunden*

*Hensynssone H570\_11: Veiestetikk i Storgata og Hans Nielsen Hauges gate*

- i. *Hensynssoner H570\_01-10 omfatter viktige lokale kulturmiljøer. Alle tiltak innenfor sonene skal vurderes opp mot hensynet til bevaringsverdiene slik at disse ikke forringes.*
- ii. *Hensynssone H570\_11 omfatter viktig veiestetikk. Alle tiltak innenfor sonen skal sikre at gatestruktur og trerekker skal beholdes.  
Se § 4.15 som gir bestemmelser for utvikling innenfor disse hensynssoneområdene.*

### **§ 3.6 Bestemmelse til båndleggingssone – båndlegging i påvente av vedtak etter pbl H710 (jf. pbl § 11-8 pkt. d)**

#### **Båndleggingssone H710\_01 Intercity**

- a. Området er båndlagt i påvente av vedtatt kommunedelplan med KU for dobbeltspor Fredrikstad-Sarpsborg, rv. 110 Simo-St. Croix og fv. 118 Ny Sarpsbru med eventuell omlegging av rv. 111 øst for Hafslund.
- b. Innenfor båndleggingssonen skal det ikke settes i gang søknadspliktige tiltak som er i strid med, eller kan hindre/vanskeliggjøre utbygging av jernbane- og veianlegg.
- c. Følgende, søknadspliktige tiltak skal alltid forelegges Bane NOR og Statens vegvesen for godkjenning:

- Oppføring, tilbygging, underbygging, plassering eller vesentlig endring av bygning, konstruksjon eller anlegg
- Oppføring eller endring av bygningstekniske installasjoner
- Plassering av midlertidige bygninger, konstruksjoner eller anlegg
- Vesentlig terrenginngrep
- Etablering av brønner

d. Båndleggingssonen oppheves og fjernes fra plankartet når kommunedelplanen for InterCity Fredrikstad-Sarpsborg er vedtatt.

*Retningslinje til § 3.6*

*Tiltak som ikke er nevnt ovenfor, og tiltak som er unntatt fra søknadsplikt etter pbl § 20-5, trenger ikke forelegges Bane NOR og Statens vegvesen for uttalelse, med mindre tiltak faller inn under pkt. b.*

**§ 3.7 Bestemmelse til båndleggingssone – båndlegging etter lov om kulturminner H730 (jf. pbl § 11-8 pkt. d)**

Områdene H730\_01-26 består av automatisk fredete kulturminner, og er er båndlagt etter lov om kulturminner. Se bestemmelse § 4.13 pkt. a.

**§ 3.8 Bestemmelse til hensynssone - krav om felles planlegging H810 (jf. pbl § 11-8 pkt. e)**

**a. Nytt stasjonsområde H810\_01**

i) Område H810-01 skal områdereguleres før ny bebyggelse eller vesentlig endring av eksisterende bebyggelse kan tillates. Dette gjelder ikke for regulering og utbygging av jernbanetiltaket.

ii) Områdereguleringsplanen skal avklare utforming av nytt stasjonsområde med nytt stasjonstorg og Rosenkrantz gate som ny hovedadkomst fra gågata. Områdeplanen skal sikre at stasjonsområdet utvikles til et moderne knutepunkt med høy arealeffektivitet. Det skal sikres gode løsninger for buss, sykkelparkeringer, taxiholdeplass, «kiss-and-ride» og sømløse overganger for gange, sykkel og kollektiv. Det skal være tverrforbindelse over til Glengshølen via en over- eller undergang i forlengelsen av Rosenkrantz gate.

**b. Borregaardsjordet H810\_02:** Området skal detaljreguleres under ett før utbygging kan starte. Se også bestemmelse § 6.10.

**c. Kvartal 270 H810\_03:** Området skal detaljreguleres under ett før utbygging kan starte. I kvartalet tillates det tilrettelagt for offentlig parkering, i tillegg til sentrumsformål.

- d. **Torsbekkdalen H810\_04:** Området skal detaljreguleres under ett før ny bebyggelse eller vesentlig endring av eksisterende bebyggelse kan tillates. Det skal avsettes areal til gang- og sykkelvei i reguleringsplanen.
- e. **Kvartal 400, Peterson H810\_05:** Området er avsatt til sentrumsformål og skal detaljreguleres under ett før utbygging kan starte. Eksisterende bedrift kan likevel utvikle seg innenfor formålet.

#### *Retningslinjer til § 3.8*

*i. Maksimale høyder som ikke er satt i § 6 avklares gjennom regulering.*

*ii. Nytt stasjonsområde H810-01:*

- a) Rosenkrantz gate etableres som hovedatkomst fra St. Marie gate til nytt stasjonsområde. Langs gaten anbefales høyere arealutnyttelse enn i sidegatene og ny bebyggelsesstruktur. Bebyggelsen kan trekkes tilbake fra fortauslinje, fortrinnsvis i gatekryss, for å gi areal til plasser og til å utvikle en grønn og unik karakter for å markere gatens rolle som hovedatkomst. Gatene bør tilrettelegges for gående og syklende, ikke som ren gågate. Gategulvet bør vies særskilt oppmerksomhet. Det bør utarbeides en felles plan for området/gatearealer som avklarer blant annet plassering av signalbygg og felles løsninger for overvannshåndtering.*
- b) Ved ny stasjon skal det utvikles et stasjonstorg som skal ligge i direkte tilknytning til nytt stasjonsområde, Rosenkrantz gate og tverrforbindelse til Glengshølen (over- eller undergang). Bygninger i tilknytning til torget bør ha publikumsrettet virksomhet i første etasje og hovedinngang som henvender seg mot torget. Høyreist signalbygg, som landemerke og orienteringspunkt, kan vurderes i videre planer i tilknytning til stasjonstorget. Det bør legges vekt på trygge passasjer og visuelle forbindelser på tvers av kvartaler. Det er viktig med gode gang- og sykkelforbindelser over/under banen med hensikt å dempe barrierevirkning.*
- c) Sarpsborg kommune og Bane NOR bør samarbeide om områdereguleringen.*

### **§ 3.9 Bestemmelse til detaljeringsone - reguleringsplan fortsatt skal gjelde H910 (jf. PBL § 11-8 pkt. f)**

Innenfor områdene vist som hensynssone H910, gjelder reguleringsplanen med tilhørende bestemmelser foran kommunedelplan for sentrum. Se også § 2.

## **§ 4 GENERELLE BESTEMMELSER UAVHENGIG AV AREALFORMÅL (jf. PBL § 11-9)**

### **§ 4.1 Plankrav**

#### **a. Plankrav (jf. pbl § 11-9 pkt. 1)**

- i) I områder for bebyggelse og anlegg med tilhørende underformål, og samferdselsanlegg og teknisk infrastruktur kan tiltak etter plan- og bygningslovens § 20-1 første ledd bokstav a<sup>1</sup>, b, d, k og l ikke finne sted før området inngår i ny reguleringsplan.

---

<sup>1</sup> A: Oppføring, tilbygging, påbygging, underbygging eller plassering av bygning, konstruksjon eller anlegg. B: Vesentlig endring eller vesentlig reparasjon av tiltak som nevnt under a. D: Bruksendring eller vesentlig utvidelse

- ii) Bestemmelse §4.1 pkt. b. under gir unntak fra plankravet. Følgende kan imidlertid ikke unntas fra plankravet:
  - Byggeprosjekter som får vesentlig innvirkning på bygninger på gul liste eller viktige kulturmiljøer, jf. § 3.5.
  - Tiltak som innebærer større konsekvenser for miljø og/eller samfunn, eller som må vurderes i en større sammenheng.
  - Etablering av bebyggelse til støyfølsom bruk i rød støysone skal reguleres.

*Retningslinje til § 4.1 pkt. a.*

- i. *Med «vesentlig innvirkning på bygninger på gul liste eller viktige kulturmiljøer» menes det for eksempel at bebyggelsen er i strid med bestemmelsene om estetikk og utforming, eller at plassering av høy bebyggelse enten i kvartalet eller på andre siden av kvartalet, gir vesentlig innvirkning på bygninger på gul liste eller viktige kulturmiljøer.*
- ii. *Med «større konsekvenser for miljø og/eller samfunn» og «konsekvenser som må vurderes i en større sammenheng» menes det blant annet:*
  - a) *Ny bebyggelse som ikke er i tråd med bestemmelsene om estetikk og utforming.*
  - b) *Etablering av virksomhet som gir støypåvirkning eller lys-, luft- eller grunnforurensing.*
  - c) *Tiltak som kan generere mye trafikk og gi dårlig trafiksikkerhet.*

#### **b. Unntak fra plankrav (jf. pbl § 11-10 pkt. 1)**

Temakart Høyder og bygningstypologi viser ulike høydekategorier for utvikling. Det gis ulike unntak fra plankrav i ulike høydekategorier. Se også bestemmelse § 6 som gir forutsetninger for utvikling utenom regulering i de ulike høydekategoriene.

Plankravet gjelder ikke for tiltak nevnt i pkt i)-viii) under. Det gjelder heller ikke for andre tiltak der kommunen anser det som åpenbart urimelig.

#### **i) Områder avsatt til formål boligbebyggelse eller nåværende sentrumsformål – bestemmelsesområder «lav bebyggelse»**

Utvikling av eksisterende bolig/bruksendring og/eller nybygg opp til og med 2 boenheter totalt.

#### **ii) Områder avsatt til nåværende sentrumsformål – bestemmelsesområder «suburban-tett bebyggelse»**

- a) Utvikling av eksisterende bolig/bruksendring og/eller nybygg opp til og med 6 boenheter totalt.
- b) Inntil 300 m<sup>2</sup> bruksareal nybygg/tilbygg/påbygg til næringsbygg eller endring av bestående.
- c) Utvikling av adkomst og parkering knyttet til etablert bebyggelse, eller ny bebyggelse som i henhold til bestemmelsen er unntatt plankrav.

#### **iii) Områder avsatt til nåværende sentrumsformål – bestemmelsesområde «Gamle**

---

eller vesentlig endring av tidligere drift av tiltak som nevnt i bokstav a. K: Vesentlige terrenginngrep. L: anlegg av vei, parkeringsplass.

### **Gleng»**

- a) Utvikling av eksisterende bolig/bruksendring og/eller nybygg med opp til og med 20 boenheter totalt, dersom det ikke er i konflikt med bestemmelsene §§ 4.13 og 4.15 pkt. a.
- b) Utvikling av inntil 800 m2 bruksareal nybygg/tilbygg/påbygg til næringsbygg eller endring av bestående, dersom det ikke er i konflikt med bestemmelsene §§ 4.13 og 4.15 pkt. a.
- c) Utvikling av adkomst og parkering på bakkenivå.

### **iv) Områder avsatt til nåværende sentrumsformål – bestemmelsesområder «urban-høy bebyggelse»**

- a) Innenfor bestemmelsesområde «Urban-høy bebyggelse» kategori A: Utvikling av eksisterende bolig/bruksendring og/eller nybygg med opp til og med 6 boenheter totalt.
- b) Innenfor bestemmelsesområde «Urban-høy bebyggelse» kategori B og C: Utvikling av eksisterende bolig/bruksendring og/eller nybygg med opp til og med 20 boenheter totalt og inntil 800 m2 bruksareal nybygg/tilbygg/påbygg til næringsbygg eller endring av bestående.
- c) Utvikling av adkomst og parkering knyttet til etablert bebyggelse, eller ny bebyggelse som i henhold til bestemmelsen er unntatt plankrav.

### **v) Områder avsatt til nåværende offentlig eller privat tjenesteyting, nåværende næringsbebyggelse, nåværende kjøpesenter og området med Stjernebygget avsatt til nåværende kombinert bebyggelse og anleggsformål.**

Inntil 800 m2 bruksareal (BRA) eller 800 m2 bebygd areal (BYA) nybygg/tilbygg/påbygg.

### **vi) Områder avsatt til nåværende idrettsanlegg**

Bebyggelse under 200 m<sup>2</sup> og installasjoner som er nødvendig for å utføre idrettsaktiviteten(e), såfremt det er i samsvar med formålet.

### **vii) Områder avsatt til grønnstruktur**

Enkel tilrettelegging og opparbeidelse for allment friluftsliv i form av tursti, fortøyningsbrygge, toalett, lekeplass, møteplass, park, torg og mindre utescener.

### **viii) Områder avsatt til nåværende samferdselsanlegg og teknisk infrastruktur**

Etablering av bobilparkering på Strandgata 4 - Byens Brygge 1/2481, med inntil 10 plasser.

*Retningslinje til pkt b.*

- i. *Som eksempel på tiltak der kommunen anser reguleringsplankravet som urimelig er:*
  - *Mindre fasadeendringer, mindre utvidelser av eksisterende bygg, eller oppføring av mindre sekundære byggverk på allerede bebygde eiendommer.*
  - *Vann-, avløps-, fjernvarme-, nettanlegg, eller lignende dersom overdekning tilbakeføres til opprinnelig stand.*

## **§ 4.2 Utbyggingsavtaler (jf. pbl 11-9 pkt. 2)**

For plangjennomføring tilbyr kommunen å inngå utbyggingsavtaler i forbindelse med regulering. Avtalene skal fastsette konkrete løsninger for de planlagte tiltakene. Evt. forhandlinger om utbyggingsavtaler varsles og gjennomføres fortrinnsvis parallelt med utarbeidelse av reguleringsplan. Jf. bystyresak 99/12.

#### *Retningslinje til §4.2 Utbyggingsavtaler*

*Utbyggingsavtaler kan tas i bruk for å fordele kostnader på en hensiktsmessig måte mellom kommunen og andre aktører, eksempelvis for å bygge teknisk infrastruktur eller etablere offentlig park/lekeareal. Utbyggingsavtaler bør tas i bruk for å oppnå boligpolitiske mål, for eksempel for å sikre kommunen forkjøpsrett eller tildelingsrett for en begrenset andel av boligene.*

### **§ 4.3 Beskyttelse av omgivelsene ved bygge- og anleggstiltak (jf. pbl 11-9 pkt. 6 og 8)**

- a. Klima- og miljødepartementets retningslinje for behandling av støy i arealplanlegging (T-1442/2021 eller nyere versjoner) legges til grunn for all planlegging og byggesaksbehandling i kommunen. Anbefalte støygrenser i tabell 4 og 5 i T-1442/2021 skal ikke overstiges.
- b. Ved større eller langvarige bygge- og anleggstiltak kan kommunen kreve at det utarbeides en plan for beskyttelse av omgivelsene, og at denne planen skal foreligge før det søkes om igangsettingstillatelse igangsettingstillatelse gis. Planen skal redegjøre for bl.a. trafikkavvikling, massetransport, driftstider, trafiksikkerhet for gående og syklende, kriminalitetsforebyggende tiltak, støyforhold, rystelser og vibrasjoner, renhold og støvdemping, samt nabovarsling. Nødvendige beskyttelsestiltak skal være etablert før bygge- og anleggsarbeider kan igangsettes.
- c. For større eller langvarige bygge- og anleggstiltak skal luftkvalitetsgrenser angitt i Retningslinjer for behandling av luftkvalitet i arealplanlegging, T-1520, tilfredsstilles gjennom hele anleggsfasen. Det kan kreves at effekten av støvdempende tiltak dokumenteres ved målinger bekostet av tiltakshaver.
- d. Kommunen kan kreve at effekten av støydempende tiltak dokumenteres ved målinger bekostet av tiltakshaver.

### **§ 4.4 Utbyggingsrekkefølge (jf. pbl § 11-9 pkt. 4 og 8)**

- a. På jordbruksarealer avsatt til bebyggelse og anlegg skal jordlovens §§ 9 og 12 fortsatt gjelde fram til arealene faktisk tas i bruk til byggeformål, jf. Jordlovens § 2 annet ledd. Driveplikten i jordlovens § 8 følges opp så lenge arealene klassifiseres som fulldyrket jord, overflatedyrket jord eller innmarksbeite.
- b. Anlegg for håndtering av overflatevann, vegetasjon og utearealer, skal være opparbeidet eller sikret gjennomført før brukstillatelse gis. Dersom bebyggelse fullføres på vinteren skal opparbeidelsen skje førstkommende vår. Unntatt fra bestemmelsen er tilbygg/uthus/garasje til eksisterende bolig. Det kan settes rekkefølgebestemmelser for utbygging av teknisk infrastruktur i reguleringsplan.

### **§ 4.5 Høyspenningsanlegg (jf. pbl § 11-9 pkt. 5)**

Høyspentanlegg omfatter høyspentledninger, jordkabler og transformatorstasjoner.

- a. Ved nyetablering av bolig, institusjoner, skole eller barnehage, eller ved etablering av høyspentanlegg, skal det dokumenteres at det i de berørte bygg ikke blir magnetfelt over

0,4  $\mu$ T (mikrotesla). Magnetfeltnivået skal angis ut fra beregninger basert på fakta om anlegget og dets forventede gjennomsnittlige strømbelastning over året.

- b. Ved tiltak etter plan og bygningslovens § 20-1 a) og k), som kommer i berøring med byggeforbudssonene i plankart «Byggegrense mot høyspentanlegg», skal det tas kontakt med netteier for avklaring om eventuelle restriksjoner.
- c. Det er generelle byggeforbud innenfor 5 m fra nettstasjon og 6 m fra kraftlinje.

#### § 4.6 Støy (jf. pbl § 11-9 pkt. 6)

- a. Klima- og miljødepartementets retningslinje for behandling av støy i arealplanlegging (T- 1442/2021 eller nyere versjoner) legges til grunn for planlegging og byggesaksbehandling i kommunen. Anbefalte støygrenser i tabell 2 i T-1442/2021 skal ikke overstiges.
- b. For ny bebyggelse med støyfølsomt bruksformål i støyutsatte områder eller utvidelse av eksisterende bebyggelse, skal det ved regulering utarbeides en støyfaglig utredning. Støyutredningen skal avklare avbøtende tiltak på berørte bygninger og utearealer som vil være nødvendig slik at støykravene kan oppfylles (jf. tabell 2 i T- 1442/2021).
- c. For ny bebyggelse med støyfølsomt bruksformål, eller vesentlig utvidelse av eksisterende bebyggelse, skal oppdatert støyutredning foreligge før søknad om rammetillatelse eller ved ett-trinns søknad . Dette gjelder ikke ved planlegging og oppføring av ny bebyggelse til støyfølsomt bruksformål utenfor rød eller gul sone, med mindre det aktuelle området er utsatt for støykilder utover vei og jernbane som gir grunn til å tro at grenseverdiene for gul sone overskrides.
- d. Innenfor bestemmelsesområdet «Avvikssone støy», vist på temakart Støy, kan grenseverdiene jf. tabell 2 i T-1442/2021 fravikes. Avvik tillates kun hvor det kan dokumenteres at det ikke er mulig å oppnå gode utbyggingsløsninger, med hensiktsmessige planløsninger og god estetisk kvalitet, innenfor grenseverdiene i T-1442/2021. Følgende vilkår skal likevel være oppfylt:
  - i. Halvparten av oppholdsrommene, og minst ett soverom, skal vende mot stille side. Ved regulering av flere tomter kan dempet fasade tillates som erstatning for stille side for enkelte boenheter dersom det dokumenteres at det ikke er mulig å oppnå stille side. Dempet fasade må utformes med høy opplevd kvalitet, og det må gjøres kompenserende tiltak for å veie opp for tap av stille side.
  - ii. Dersom soverom legges i rød støysone, må det gjennomføres tiltak for at støynivået utenfor soveromsvinduet/-ene ikke overskrider verdier tilsvarende gul støysone.
  - iii. Det skal sikres bruksmessig egnede uteoppholdsareal med soner med støynivå som tilfredsstillende støygrensene i tabell 2 i T-1442/2021.
- e. Grunnskoler og barnehager skal ha minst en fasade mot stille side og bruksmessig egnede uteoppholdsareal med soner med støynivå under anbefalt grense, i henhold til tabell 2 i T-1442/2021. Det tillates ikke nye grunnskoler og barnehager i rød sone.

- f. Dersom et område i gul eller rød støysone i tillegg er utsatt for luftforurensning i gul eller rød sone, jf. temakart Luftforurensning, skal det stilles ekstra store krav til avbøtende tiltak.
- g. Stille områder (områder med særlig hensyn til friluftsliv i lite støypåvirkede omgivelser), angitt på temakart Grønnstruktur: Ny og vesentlig utvidelse av støyende virksomhet i henhold til de til enhver tid gjeldende statlige retningslinjer for støy i arealplanleggingen, skal søkes lokalisert og utformet slik at støypåvirkningen i stille områder forblir uendret eller dempes. Kollektiv-, gang- og sykkel- eller trafikksikkerhetstiltak som ikke endrer støyforholdene vesentlig i stille soner vil kunne gjennomføres uten samtidig utbedring av støyforholdene. Ved skjøtsel av eksisterende stille områder og ved etablering av nye parker og byrom skal stillhet vektlegges som en kvalitet man tar hensyn til ved utformingen.

Se også § 4.3 Beskyttelse av omgivelsene ved bygge- og anleggstiltak.

#### *Retningslinje til § 4.6 Støy*

- i. *Følgende faller inn under begrepet "støyfølsomt bruksformål": boliger, fritidsboliger, sykehus, pleieinstitusjoner, skoler og barnehager.*
- ii. *Syv områder i sentrum er definert som stille områder: Kulåsparken, Kirkeparken, St.Olavs gravlund, Glengshølen, Kvartal 88 ved Oskars gate 29, Borgarsyssel, samt Bystranda/området omkring Tarris.*

### **§ 4.7 Luftkvalitet (jf. pbl 11-9 nr. 6)**

- a. Før ny forurensende virksomhet tillates skal det redegjøres for hvordan hensynet til luftkvalitet er vurdert opp mot andre hensyn. Det skal foreligge spredningsberegninger for den nye/økta luftforurensningen.
- b. Tiltak skal følge de til enhver tid gjeldende normer fra statlige regler og retningslinjer for luftkvalitet.
- c. Det må gjøres nærmere utredning på luftforurensning med tilhørende avbøtende tiltak ved etablering av ny bebyggelse som er følsom for luftforurensning eller ved vesentlig endring av eksisterende bebyggelse som er følsom for luftforurensning innenfor hele sentrumsområdet med hensyn til SO<sub>2</sub>, og med hensyn til svevestøv i områder nær påfølgende veier:
  - Ytterkant E6, 65 meter ut
  - Ytterkant fv. 109, 15 meter ut
  - Ytterkant fv. 118, 10 meter ut
- d. Dersom et område i gul sone, jf. temakart Luftforurensning, i tillegg er utsatt for støy i gul eller rød sone skal det stilles ekstra store krav til avbøtende tiltak.

#### *Retningslinje til § 4.7*

- i. *I rød sone på temakart Luftforurensning bør det ikke tillates arealbruk som er følsom for luftforurensning, som blant annet helseinstitusjoner, barnehager, skoler, boliger, lekeplasser, rekreasjonsområder og utendørs idrettsanlegg. Unntak kan bare skje i sentrale byområder og andre viktige fortetningsområder, etter en helsefaglig vurdering.*

- ii. Gul sone på temakart Luftforurensning er en vurderingssone hvor det skal vises varsomhet med å tillate etablering av bebyggelse med bruksformål som er følsomt for luftforurensning (helseinstitusjoner, barnehager, skoler, boliger, lekeplasser og utendørs idrettsanlegg, samt grønnstruktur). I gul sone skal det legges vekt på at uteoppholdsarealer får minimal eksponering og at det sikres godt innneklima. Dersom området også er utsatt for støy skal den totale belastningen vurderes.
- iii. Ved søknad om tillatelse bør den innledende vurdering legges søknad om rammetillatelse eller ved ett-trinns søknad.

#### **§ 4.8 Grunnforhold (jf. pbl 11-9 pkt. 6)**

Ved etablering av nye tiltak av et visst omfang eller ved vesentlig endring av eksisterende tiltak, herunder etablering av ny teknisk infrastruktur, skal det gjøres en nærmere vurdering av grunnforholdene (områdestabilitet). Nødvendige avbøtende tiltak skal dokumenteres og foreligge i tiltaket. Vurderingene skal følge NVEs veileder 7/2014 «Sikkerhet mot kvikkleireskred».

Se også § 3-2.

*Retningslinje til § 4-8*

*Med "tiltak av et visst omfang" menes bebyggelse med størrelse/omfang fra en enebolig og større. Dette kan variere med tomtas beskaffenhet, skjæringer, fyllinger, lokalkunnskap osv.*

#### **§ 4.9 Grunnforurensning (jf. pbl 11-9 pkt. 6)**

- a. Alle tiltak skal planlegges slik at forurensning fra grunnen ikke kan føre til helse- eller miljøskade, eller fare for spredning av helse- og miljøfarlige stoffer.
- b. Ved tiltak som innebærer terrenginngrep eller gravearbeider er det krav om minimum en vurdering av tiltaksområdet. Dette gjelder selv om tiltaket ikke er omfattet av plan- og bygningsloven. Dersom innledende vurdering viser at det er grunn til å tro at grunnen er forurenset, utløses krav om undersøkelser, jf. forureningsforskriften § 2-4 andre ledd.
- c. I forkant av tiltak som medfører vesentlig terrenginngrep i forbindelse med nyetablering eller utvidelse av barnehager, barneskoler/SFO eller lekeplasser, skal det alltid gjennomføres undersøkelser av grunnen.

*Retningslinje til § 4.9*

*i. Innenfor sentrumsplanområdet er det generelt mistanke om forurenset grunn. Innledende vurdering, jf. pkt b over, består av en skrivebordsstudie og en befarings av lokaliteten.*

*Formålet er at det undersøkes om det kan ha vært eller er mulige kilder til forurensning på eiendommen, hvilken type forurensning det kan være snakk om, spredningsveier (på og ved lokaliteten), tidspunkt for den mulige forurensningen, og andre forhold ved lokaliteten, slik som hydrogeologi. Informasjonen skal være tilstrekkelig til å vurdere behovet for og omfanget av videre undersøkelser. Det skal innhentes informasjon om historisk, nåværende og fremtidig arealbruk for mulige forurensete områder samt tilgrensede områder.*

*ii. For undersøkelser av grunnen i barnehager, barneskoler/ SFO og lekeplasser, jf. pkt. c. over, skal kommunens til enhver tid gjeldende retningslinjer legges til grunn.*

*iii. Temakart Grunnforurensning viser områder der kommunen kjenner til utfordringer med grunnforurensning.*

*iv. Ved søknad om tillatelse bør den innledende vurdering legges søknad om rammetillatelse*

*eller ved ett-trinns søknad.*

#### **§ 4.10 Flomfare (jf. pbl § 11-9 pkt. 6)**

- a. I hensynssone H320 flomfare tillates ikke etablering av ny bebyggelse eller vesentlig endring av eksisterende bebyggelse lavere enn nivå for en 200-års flom, satt til kotehøyde 3 meter nedstrøms Sarpsfossen og 31 meter oppstrøms Sarpsfossen, med mindre det utføres nærmere vurdering av flomfaren og dokumenteres tiltak som sikrer ny bebyggelse mot flom slik at det oppfyller kravene i enhver tid gjeldende byggeteknisk forskrift.
- b. Bygninger og anlegg ved flomveier skal utformes og plasseres slik at tilstrekkelig sikkerhet oppnås. Temakart Flom og NVE's rapport nr. 7 2006 skal legges til grunn ved vurdering av ny bebyggelse.
- c. Dersom reguleringsplaner eller tiltak etter plan- og bygningsloven § 20-1 berører områder med fare for flom, eller vil skape nye flomveier som følge av planlagt utbygging, skal konsekvenser kartlegges. Plassering av bygninger og anlegg skal sikre at flomveier ivaretas og at tilstrekkelig sikkerhet oppnås.
- d. Vurdering av konsekvenser og behov for risikoreduserende tiltak utredes etter de til enhver tid gjeldende retningslinjer for flom i arealplaner.

*Retningslinje til § 4.10*

*i. Kotehøyden måles på overkant av laveste gulv.*

*ii. Flomutsatte områder er avsatt som hensynssone H320 på plankartet.*

#### **§ 4.11 Belysning (jf. pbl § 11-9 pkt. 6)**

- a. All belysning skal utføres i tråd med belysningsplan, delutredning til kommunedelplan sentrum 2013-2023.
- b. Kun offentlige bygninger med utadvendte funksjoner (for eksempel bibliotek, skole, hotell, kirke, kulturhus eller kino) skal gis særskilt fasadebelysning. Dette gjelder ikke vanlige utelys.
- c. Diskret belysning av historiske trekk eller bygningsdetaljer kan tillates i særlige tilfeller på boligbebyggelse i bykjernen.
- d. Ved byggesøknad skal fasadebelysning framgå der dette ønskes. Visualisering av bygningen med både dag- og nattsituasjon skal legges ved søknaden.

#### **§ 4.12 Midlertidig parkering (jf. pbl 11-9 pkt 6)**

Midlertidige parkeringsanlegg i hht. pbl. § 30-5 er ikke tillatt.

#### **§ 4.13 Generelle bestemmelser for kulturminner og kulturmiljøer (jf. pbl § 11-9 pkt.7)**

##### **a. Automatisk fredete kulturminner**

- i. For alle tiltak som kan komme til å virke inn på automatisk fredede kulturminner, må det søkes kulturmyndighetene om tillatelse etter Lov om kulturminner av 9. juli 1978 nr. 50 (Kulturminneloven) § 8.

- ii. Dersom det under anleggsarbeider treffes på automatisk fredede kulturminner, eksempelvis i form av helleristninger, brent leire, keramikk, flint, groper med trekull og/eller brent stein etc., skal arbeidet øyeblikkelig stanses og regional kulturminneforvaltning varsles, jf. Kulturminneloven § 8.
- iii. Båndleggingssone H730\_26 Middelalderbyen: Middelalderbyen Sarpsborg er et automatisk fredet kulturminne, og båndlagt etter kulturminneloven. For alle tiltak som nevnt i kulturminnelovens § 3 og som kan berøre Middelalderbyen Sarpsborg skal det søkes dispensasjon fra lovens bestemmelser. Eventuell søknad om tillatelse til inngrep i automatisk fredet kulturminne innenfor området skal sendes regional kulturminnemyndighet i god tid før arbeidet er planlagt igangsatt.

*Retningslinje til § 4.13 pkt. a., avsnitt iii.*

*Området ligger nord og vest for Sarpsfossen. På et nes ovenfor fossen bygde Olav Haraldsson en borg og inne i borgen ble etablert en kongsgård og en Mariakirke. Mesteparten av byen, inkludert kongsgården forsvant i det store leirraset i 1702 og bare rester av vollen er synlig i dag. Utenfor vollen lå bl.a. St. Nikolas kirke fra 1100-tallet og ruinen er synlig i dag. Middelalderbyen er det eneste gjenværende område som vitner om byen Olav Haraldsson grunnla.*

*Se også bestemmelse § 4.15 pkt. g. for hensyn til kulturmiljøet.*

#### **b. Kulturmiljøer og kulturminner av nyere tid (jf. pbl § 11-9 pkt.7)**

- i. Ved planlegging og utbygging skal det legges vekt på å ivareta verneverdige kulturminner og kulturmiljø. Oppføring av nye bygninger og anlegg innenfor verneverdige kulturmiljøer må tilpasses de bygde og naturgitte omgivelser og strukturer.
- ii. For kulturminner som i seg selv eller som del av et kulturmiljø har historisk, arkitektonisk eller annen verneverdi kan kommunen avslå søknad om rivning.
- iii. Ved endring av eksisterende byggverk kan kommunen kreve at det tas hensyn til verneverdier, slik at historiske, arkitektoniske og andre kulturhistoriske verdier som knytter seg til byggverket og kulturmiljøet ikke går tapt, men blir bevart. Dette gjelder hovedkonstruksjon, originale bygningsdeler og verdifulle historiske tilføyelser.
- iv. Ny bebyggelse, tilbygg og påbygg skal utformes slik at den er tilpasset og ikke blir dominerende eller skjemmende i forhold til bevaringsverdige eller fredete bygninger og kulturmiljøer. Alle byggetiltak skal vurderes spesielt med hensyn til kulturhistorisk og arkitektonisk verdi. Områdets særpregede miljø og karakter skal videreutvikles med utgangspunkt i eksisterende kvaliteter.
- v. Tilbakeføring av bygninger og anlegg og/eller bygningsdeler til tidligere periode, skal skje på et historisk dokumentert grunnlag. Tilbakeføring kan kun skje etter tilrådning fra kommunens kulturminnefaglig sakkyndig og/eller regional kulturminneforvaltning. Om dokumentasjon ikke foreligger i sin helhet, kan det

vurderes om enkelte bygningsdeler kan tilbakeføres til stilhistorisk riktig utforming og materialbruk ut fra eksempler på tilsvarende bygninger.

vi. Dersom bebyggelse og/eller anlegg ved brann eller annen uopprettelig skade må erstattes helt eller delvis av nybygg, skal bygning/anlegg med høy verneverdi gjenoppføres med samme konstruksjon, dimensjoner, volum, høyde, ytre form og materialbruk. Øvrige bygninger/anlegg oppføres med stedsegnete kvaliteter som er tilpasset kulturmiljøets bebyggelsesstruktur, skala, volum, materialbruk og formuttrykk.

vii. Ekstern uttalelse

Alle saker av regional og nasjonal betydning som dreier seg om rivespørsmål av verneverdige kulturminner, vesentlige om- eller påbygginger og/eller dispensasjoner skal oversendes Regional kulturminneforvaltning. Alle vesentlige endringer på kulturminner oppført før 1850 oversendes regional kulturminnemyndighet, jf. kulturminneloven § 25. Utover dette er det opp til kommunes kulturminnefaglige sakkyndige å avgjøre hvilke saker som skal forelegges regional kulturminneforvaltning og lokale interesseorganisasjoner. Saker av prinsipiell betydning bør som hovedregel forelegges regional kulturminneforvaltning.

### **c. Bestemmelsesområder bevaring av kulturmiljø (jf. pbl § 11-9 pkt. 7)**

(bestemmelser som gjelder for alle områder som sammenfaller med hensynssonene 570 bevaring av kulturmiljø)

- i. Verneverdige kulturminner og kulturmiljøet innenfor bestemmelsesområdene skal bevares og tillates ikke revet.
- ii. Ved nye tiltak innenfor bestemmelsesområdene, eller i områder som grenser inn mot bestemmelsesområdene (bufferzone), vil kommunen kreve at det redegjøres for hvordan tiltaket tilpasser seg til områdets karakter og kulturmiljø, og hvordan verdiene i området ivaretas. Det kan kreves fasadeoppriss og/eller tilpasningsbeskrivelse som også viser tilliggende bebyggelse.
- iii. Det er eiers ansvar å sikre og istandsette verneverdige kulturminner slik at de ikke går tapt.
- iv. Søknader om riving, nybygg, tilbakeføring, vesentlig om- eller påbygning innenfor bestemmelsesområder for kulturmiljø skal forelegges regional kulturminneforvaltning for uttalelse før tillatelse eventuelt gis.
- v. Områder som inngår i Riksantikvarens NB!-register, som vist på temakart Kulturmiljø, er kulturmiljøer av nasjonal interesse og skal vies spesiell oppmerksomhet. Dette innebærer at alle tiltak innenfor disse områdene skal oversendes regional kulturminneforvaltning for uttalelse.
- vi. Tilbygg/påbygg skal gis et formspråk som tar hensyn til den verneverdige bebyggelsen ved å tilpasse nye tiltak til bygningens karakteristiske særtrekk,

utforming og materialbruk.

- vii. Tekniske installasjoner  
Tekniske installasjoner, herunder alle typer gatelys, parabolantenner, varmepumper, ventilasjon, markiser o.l. skal ikke dominere bebyggelsen og/eller kulturmiljøet. Plassering skal ikke være til hinder for ferdselen eller drift av byrom. Kommunen kan kreve fellesløsninger i områder for sentrumsformål og i tette bolig-gater med små eiendommer og bygninger med flere boenheter.
- viii. Skilt  
Skilt tillates kun i form av virksomhets- og informasjonsskilt. Skilt skal ivareta vernehensyn til bygningen og omgivelsene. De skal ta hensyn til og underordne seg områdets karakter og byrommets/bygningens/anleggets dimensjoner og egenart med hensyn til fasadedetaljering, materialbruk- og fargebruk. Der det er tilstrekkelig plass kan det tillates både et veiskilt og et uthengsskilt, ved mindre plass kun en av disse skilttypene.
- ix. Etablering av parkeringsanlegg under bakken og vesentlige terrenginngrep må reguleres.
- x. Tiltak inntil bestemmelsesområdene (buffersone) skal tilpasses til den eksisterende verneverdige bebyggelsen.

*Retningslinje til bestemmelse § 4.13 pkt. c.*

*Verneverdige bygg er de bygg som er listet opp i vedlegg 01 og vist på temakart Gul liste, samt eventuelle bevaringsverdige bygg som tidligere ikke er vurdert. Bygninger som er vurdert er vist på temakart Bygninger vurdert for gul liste.*

#### **§ 4.14 Bestemmelsesområde landskap (jf. pbl § 11-9 pkt. 6)**

##### **Bestemmelser til bestemmelsesområde H550 Sarpsfossen og industrilandskapet**

Alle tiltak innenfor bestemmelsesområdet skal vurderes opp mot hensynet til at landskapskarakteren ikke skal forringes.

Det stilles krav til god arkitektur ved oppføring av nye store og dominerende næringsbygg. Ved riving og vesentlig om- eller påbygning av store og dominerende næringsbygg innenfor området skal tiltaket forelegges regional kulturminneforvaltning for uttalelse.

*Retningslinje til § 4.14*

*Området inngår i Riksantikvarens (2015) Kulturhistorisk landskap av nasjonal interesse i Østfold. Landskapet er preget av aktiv industri i stor skala og med mangfoldig bygningsmasse og virksomheten gir landskapet omkring Sarpsfossen en tydelig karakter. Kraftstasjon, funksjonalistisk industriarkitektur, arbeiderboliger, herregården og fossen er alle viktige landskapselementer med verdier knyttet til historie, identitet, estetikk og opplevelse.*

#### **§ 4.15 Bestemmelsesområder kulturmiljøer (jf. pbl § 11-9 pkt. 7)**

Bestemmelser for de enkelte delområdene:

**a. Bestemmelse til bestemmelsesområde H570\_1 Bykjernen og Gamle Gleng**

- i. Ny bebyggelse skal plasseres i fortauslinje der det er den historiske bebyggelsesstrukturen. Tilbygg som ligger avvendt fra gate, frittstående boder og garasjer kan plasseres tilbaketrasket fra eiendomsgrense mot gate eller fortauslinje.
- ii. Bygninger som har blitt svekket med fasadeendringer i nyere tid kan tilbakeføres til det opprinnelige/historisk utforming på et dokumentert grunnlag.
- iii. Ved ny bebyggelse, tilbygg/påbygg og endringer av eksisterende bygning skal tiltaket tilpasses eksisterende bebyggelsesstruktur, materialbruk, farger, høyder, volum og utforming.
- iv. Takform skal følge opprinnelig/historisk utforming i området. Det skal være saltak mot gågata.
- v. Bygninger i kvartal 260 kan ikke rives før det foreligger igangsettingstillatelse for utvikling av hele kvartalet.

*Retningslinje til pkt. a.*

*Området skal videreutvikles som historisk handelsområde med urbane og moderne tilpasninger. Som et sentralt handelsområde og attraktivt boligområde skal det tilrettelegges for vern gjennom bruk. Forbindelser til bakgårdsbebyggelse bør videreutvikles. For gågata er videreføring av gatas stramme linje og fasadeutforming som viderefører historiske elementer spesielt viktige for kulturmiljøet.*

**b. Bestemmelser til bestemmelsesområde H570\_2 Sandesund/Melløs**

- i. Eksisterende opparbeidede plasser og trekker skal ikke fjernes, men videreutvikles med grønn karakter.
- ii. Fremtidig utvikling av havneområdet skal sikre offentlig tilgang til elva, og siktlinjer skal opprettholdes.
- iii. Ved endring av bygningene skal utformingen tilpasses det bevaringsverdige kulturmiljøet. Dette gjelder størrelse, takform, utforming av fasader, farger o.l.
- iv. Med unntak for eksisterende murbygninger skal det nyttes treverk til utvendig kledning.
- v. Bebyggelse tillates plassert i nabogrense, og ut mot fortauslinje.

*Retningslinje til pkt. b.*

*Generelt skal ombygginger og moderniseringer innenfor området tilstrebe et historisk uttrykk, tilpasset det bevaringsverdige miljøet. Gater, plasser og bymøblering skal utvikles med historisk karakter, for eksempel med brosten. Fremtidig utvikling av Byens brygge må hensynta siktlinjer, bakenforliggende eldre bebyggelse og offentlighetens tilgang til elva. Sandesund med fergestedet, Tollboden og gamle Kongevei er for øvrig et ferdselsrelatert kulturminne. Området skal utvikles som historisk område, som ett av de få gjenværende hele områdene med tydelig byidentitet.*

**c. Bestemmelser til bestemmelsesområde H570\_3 Sandesundsveien og Kulåsparken**

- i. Kulåsparken skal bevares som naturpark. Tilrettelegging for rekreasjon, lek og turstier tillates innenfor tålegrensen for kulturmiljø.

- ii. Ved ny bebyggelse, tilbygg/påbygg og endringer av eksisterende skal tiltaket tilpasses eksisterende bebyggelsesstruktur, materialbruk, farger, høyder, volum, utforming o.l.
- iii. Det tillates ikke fortetting som bryter med villabebyggelse med store hager langs østsiden av Sandesundsveien, fra og med gnr 1/bnr 645 og nordover.
- iv. Bebyggelsen på 1/1246 ("Ninive") skal opprettholde sin arkitektoniske stil. Dersom mindre tiltak skal utføres skal det sees på løsninger for området i sin helhet.
- v. I søndre deler av Sandesundveien, der områdekarakteren er bygårder ut mot fortau, tillates ny bebyggelse, tilbygg/påbygg plassert i nabogrense.
- vi. Det tillates ikke fortetting i boligområdene i Kulåsparken.

*Retningslinje til pkt. c.*

*Området preges av boliger i form av hagebybebyggelse og Kulåsparkens grønne kvaliteter. Bebyggelsen er mangfoldig, men har likevel sammenheng på grunn av en enhetlig struktur. Den arkitektoniske kvaliteten er jevnt over høy, med unike eksempler på sveitser- og jugendstil. Bebyggelse og fremtidig utvikling av gateløpet skal bidra til å styrke Sandesundsveien som historisk identitetsmarkør. Søndre del av Sandesundsveien er preget av bygårder og stram kvartalsstruktur med bebyggelse ut i fortauslinje. Området skal videreutvikles med lik struktur og hovedform, det vil si hagebybebyggelse i Kulås og inntil østlige side av Sandesundsveien i nord, og tradisjonell bygårdsbebyggelse ut mot fortauslinje i sør, og på vestsiden av Sandesundsveien.*

*Gnr 1/ bnr 3734 faller ikke inn under pkt. iii.*

**d. Bestemmelse til bestemmelsesområde H570\_4 Kulås øst**

- i. Ombygginger skal tilpasses det bevaringsverdige miljøet, med hensyn til bebyggelsesstruktur, materialbruk, farger, høyder, volum, utforming o.l.
- ii. Eiendommene skal ikke fradeles eller fortettes.
- iii. Boligstrøkene skal opprettholde sin arkitektoniske stil. Dersom mindre tiltak skal utføres skal det sees på løsninger for områdene i sin helhet.

*Retningslinje til pkt. d.*

*Området består av helhetlige bygningsmiljøer med homogen eneboligbebyggelse. Området har boligbebyggelse "Frankrike" vest for Oskar Pedersens vei og "England" øst for Oskar Pedersens vei. Bygningene har høy arkitektonisk verdi, med viktige bokvaliteter som store hager.*

**e. Bestemmelse til bestemmelsesområde H570\_5 Grotterød og H570\_6 Dronningens gate og deler av Storgata**

Ved ny bebyggelse, tilbygg/påbygg og endringer av eksisterende skal tiltaket tilpasses eksisterende bebyggelsesstruktur, materialbruk, farger, høyder, volum, utforming o.l.

*Retningslinje til pkt. e.*

*Områdene har en helhetlig bebyggelsesstruktur. Kvalitetene og fellestrekkene i disse områdene er frittstående bebyggelse med hager, hovedform med saltak og/eller stram tilbaketrukket plassering fra fortauslinje. Områdene skal videreutvikles som villaområde. Området inneholder mange enkeltstående bygninger av betydelig kvalitet.*

**f. Bestemmelse til bestemmelsesområde H570\_7 Fritznerbakken**

- i. Ny bebyggelse skal tilpasse seg strukturen med bebyggelse i kvartalenes ytterkant, og hovedform med for eksempel saltak.
- ii. Bebyggelse skal plasseres i tomtegrense mot fortau. For anlegg av forhage kan inntil 6 m tilbaketrekking fra tomtegrensen mot fortau tillates.
- iii. Bebyggelsen tillates plassert i nabogrense.
- iv. Ved nybygg skal bygningens hovedform tilpasses hovedform på omliggende bebyggelse og materialbruk.

*Retningslinje til pkt. f.*

*Området representerer et sammensatt kulturhistorisk miljø, med flere enkeltstående eksempler fra 1900-talls trehusbebyggelse. Samtidig er området regulert for gradvis byfornyelse, med mål om utvikling av rekkehusbebyggelse og åpne bakgårder i kvartalene. Utviklingen av nytt og gammelt som utvikler seg over tid skal fortsette. Forhager og utvikling av grønne kvaliteter er ønskelig i området.*

**g. Bestemmelser til bestemmelsesområde H570\_8 Borgarsyssel museum med nærområde**

Ved ny bebyggelse, tilbygg/påbygg og endringer av eksisterende skal tiltaket harmonere med eksisterende bebyggelsesstruktur, materialbruk, farger, høyder og hovedform. Alle tiltak over bakken må ta hensyn til den fredete middelaldergrunnen, jf. §4.13 pkt a avsnitt ii.

*Retningslinje til pkt. g.*

*Området inngår i Riksantikvarens NB!-register «Nasjonale kulturhistoriske byer og tettsteder i Norge». Området omfatter blant annet eksisterende museumsbebyggelse på Borgarsyssel og et tilliggende bygningsmiljø ved museets hovedport. Fredete bygninger på museumsområdet forvaltes etter kulturminneloven, jf. § 4.13..*

**h. Bestemmelser til bestemmelsesområde H570\_9 Aksene i bysentrum**

Aksene skal bevares og ikke brytes eller overbygges. Tiltak må plasseres og utformes slik at kulturminneverdiene ivaretas.

*Retningslinje til pkt. h.*

*Området inngår i Riksantikvarens NB!-Register "Nasjonale kulturhistoriske byer og tettsteder i Norge". Dette store byplangrepet, to hovedaksene med torget i kryssningspunktet, ble vedtatt da byen ble gjenreist i 1839.*

**i. Bestemmelser til bestemmelsesområde H570\_10 Krematoriet og St. Olavs gravlund**

Områdets karakter og helhetlige plan skal opprettholdes. Utviklingen i området skal ta spesielt hensyn til samspill mellom gravlund og Hans Nielsen Hauges gates enhetlige bebyggelseskarakter.

*Retningslinje til pkt. i.*

*Området består av krematoriet, den formale delen av St. Olavs gravlund og husrekke langs Hans Nielsens Hauges gate vis-à-vis gravlund. Området er preget av grønne*

*elementer i form av gravlunden og trerekka i gata. Ved utvikling bør man sikre lav bebyggelse langs Hans Nielsen Hauges gate. Ny bebyggelse bør følge eksisterende plassering tilbaketrasket fra fortauslinje.*

**j. Bestemmelser til bestemmelsesområde H570\_11 Veiestetikk Storgata og Hans Niensens Hauges gate**

Gatestrukturen og trerekken skal bevares og replantes ved behov.

*Retningslinje til pkt. j.*

*Gatene har en enhetlig estetikk med grønne elementer som gir kvaliteter til gaterommet.*

#### **§4.16 Bestemmelser for bevaringsverdig bebyggelse (jf. pbl § 11-9 pkt. 7)**

**a. Bevaring av enkeltobjekter – bygninger på GUL LISTE + reguleringsplaner i § 2**

For bevaringsverdig bebyggelse på Gul liste, listet opp i vedlegg 01 og vist på temakart Gul liste, og bevaringsverdig bebyggelse som omfattes av reguleringsplaner listet opp i § 2 pkt. c, gjelder følgende:

- i. Rivning tillates ikke.
- ii. Bygningene kan ikke endre sin hovedform.
- iii. Ved vedlikehold og istandsetting av bygninger skal de opprinnelige/historisk, verdifulle bygningsdeler repareres og ikke byttes. Historiske verneverdige bygningsdeler, materialer, konstruksjoner, overflatebehandlinger og farger skal bevares.
- iv. Tilbygg/påbygg og tilbakeføring skal gjøres med grunnlag i opprinnelig/historisk arkitektoniske kvaliteter. Tilbakeføring skal kun skje på dokumentert grunnlag.
- v. Tiltak på enkeltbygg på Gul liste skal oversendes regional kulturminneforvaltning for uttalelse.
- vi. Ved nye tiltak i områder som grenser inn mot gul liste-bygninger (buffersone), vil kommunen kreve at det redegjøres for hvordan tiltaket tilpasser seg til områdets karakter og kulturmiljø, og hvordan verdiene i området ivaretas. Det kan kreves fasadeoppriss og/eller tilpasningsbeskrivelse som også viser tilliggende bebyggelse.

*Retningslinje til §4.16 pkt. a.*

*Flytting av bygninger på gul liste er tillatt.*

**b. Bestemmelser for SEFRAK-registrerte bygninger**

Tiltak ved SEFRAK-registrerte bygninger, jf. temakart SEFRAK-registrerte bygninger, skal vurderes å oversendes til regional kulturminneforvaltning for uttalelse.

For meldepliktige bygninger (bygninger eldre enn 1850), er det lovfestet i Kulturminneloven § 25 at kommunen er pliktig til å oversende tiltaket til regional kulturminneforvaltning for uttalelse før endring eller rivning kan bli godkjent. Kommunalt vedtak skal umiddelbart oversendes regional kulturminneforvaltning i etterkant.

*Retningslinje til §4.16 pkt. b. SEFRAK-registrerte bygninger*

*Bygningene i SEFRAK-registeret er i utgangspunktet ikke tillagt spesielle restriksjoner, siden SEFRAK er et aldersregister der det ikke er foretatt noen verneverdivurdering. Registreringen fungerer mer som et varsko om at det skal foretas en redegjørelse av verneverdien før det eventuelt blir gitt tillatelse til å endre, flytte eller rive bygninger.*

#### **§4.17 Grønnstruktur**

- a. Trærne og trerekkene vist i temakart Grønnstruktur skal bevares. Skadde eller syke trær kan fjernes, men må umiddelbart erstattes av nye trær.
- b. Framtidige grønne forbindelser vist på temakart Grønnstruktur må ivaretas.
- c. I områder avsatt til byggeformål og vist på temakart Grønnstruktur som grønnstruktur med høy verdi eller grønnstruktur med potensial for framtidig utvikling, skal det legges spesielt vekt på videreføring av blågrønne elementer i videre utvikling.

### **§ 5 BEBYGGELSE OG ANLEGG Fellesbestemmelser**

#### **§ 5.1 Fjernvarme (jf. pbl. § 11-9 pkt. 3)**

- a. Følgende må tilknyttes fjernvarmeanlegget, dersom de ligger innenfor det til enhver tids gjeldende konsesjonsområde:
  - Nybygg over 500 m<sup>2</sup>
  - Til- og påbygg over 500 m<sup>2</sup>
  - Bygninger over 500 m<sup>2</sup> som foretar hovedombygging
- b. Kommunen kan i spesielle tilfeller, etter å ha innhentet uttalelse fra fjernvarmeanleggets eier, gi unntak fra tilknytningsplikten dersom:
  - Bygningens varmebehov er dekket av intern overskuddsvarme.
  - Det foretas hovedombygging og en tilknytning til fjernvarmeanlegget vil medføre uforholdsmessig store inngrep i bygningen.
  - Det av andre grunner vil være urimelig og uhensiktsmessig å kreve tilknytting, eller
  - Det dokumenteres at bruk av alternative løsninger for tiltaket vil være miljømessig bedre enn tilknytningen.

*Retningslinje til § 5.1*

- i. Konsesjonsområdet omfatter de områder som til enhver tid er undergitt konsesjon i medhold av energiloven.*
- ii. Tilknytningskravet gjelder også ved prosjekter med flere bygg som til sammen utgjør minst 500 m<sup>2</sup>.*

#### **§ 5.2 Rivning (jf. PBL § 11-9 pkt. 5)**

- a. Rivning av eksisterende bebyggelse tillates ikke før igangsettingstillatelse for ny bebyggelse foreligger, med mindre det dokumenteres fare for helse og sikkerhet.
- b. Må bebyggelsen rives på grunn av fare for helse og sikkerhet skal det uten ubegrunnet opphold etableres midlertidig allment tilgjengelig lekeplass eller park inntil igangsetting av ny bebyggelse. Plan for drift og vedlikehold skal vedlegges søknaden om anlegg av lekeplass eller park.

### § 5.3 Parkering (jf. PBL § 11-9 pkt. 5)

Med mindre det kan dokumenteres et annet behov, skal det for nye utbyggingsprosjekter avsettes parkeringsplasser for bil og sykkel i henhold til pkt a. og b. under. Parkeringsdekning for andre formål enn det som er nevnt i tabellene løses gjennom reguleringsplan.

#### a. Bilplasser

FORMÅL	Min./boenhet	Maks/boenhet
Leiligheter	-	1
Småhus/rekkehus	-	1
Eneboliger	-	2
Omsorgsboliger	0,2	0,5
Hotell	-	0,25
	Min./100 kvm	Maks/100 kvm
Forretning	-	2
Kjøpesenter	-	1
Kontor/ administrasjon	-	2
Tjenesteyting	-	1
	Min.	
Barnehage	- 0,1/barn	0,2/ansatt 0,25/barn
Grunnskole	-	0,2/ansatt
VGS	-	0,2/ansatt 0,2/elev

Beregnet antall bilplasser avrundes til nærmeste hele antall (1,50 plasser = 2 plasser, 1,49 plasser = 1 plass)

- i. Parkering skal ved større byggeprosjekter etableres i parkeringskjeller. Ved påstand om dårlige grunnforhold, må søker legge fram uttalelse fra kvalifisert foretak.
- ii. Parkering med nødvendig manøvreringsareal skal løses på egen tomt eller gjennom felles løsninger for flere eiendommer.
- iii. Offentlig tilgjengelig flateparkering og private utendørs fellesanlegg skal ha kriminalitetsforebyggende utforming og gis et grønt preg med f.eks. trær, lav beplantning eller armert gress. Tette, høye hekker rundt områdene skal unngås.
- iv. Minimum 10 % av parkeringsplassene skal tilpasses mennesker med nedsatt bevegelsesevne, minimum en plass.
- v. Krav til ladeinfrastruktur for ladbare biler (jfr. PBL § 11-9 nr. 3 og 4):
  - i. I boligbygg med felles parkeringsanlegg skal minst 50 % av alle p-plassen i hvert parkeringsanlegg ha fremlagt strøm for lading.
  - ii. I andre bygg og anlegg med felles eller offentlig parkering skal minst 30 % av parkeringsplassene ha fremlagt strøm for lading, der minst 10 % skal ha ladepunkt før det gis brukstillatelse.

- vi. Der parkering etableres under bakken, kan maksimumsnorm fravikes. Om det bygges ut parkeringskjeller og krav til boder, avfallsløsning, sykkelparkering, lek og MUA er ivarettatt, kan ekstra gjesteparkering tillates utover maksimalt antall parkering per boenhet, dersom det er plass til dette i kjeller.
- vii. Midlertidig parkeringsplass på rivningstomter eller andre ubenyttede tomter tillates ikke.

## **b. Sykkelplasser**

FORMÅL	Min./boenhet	Min. antall sykkelparkeringsplasser /pr. biloppstillingsplass
Leiligheter < 50 kvm	1	
Leiligheter >50 kvm	2	
Småhus/rekkehus	2	
Eneboliger	2	
Omsorgsboliger	0,5	
	Min./100 kvm	
Forretning	-	1
Kjøpesenter	4	
Kontor/ administrasjon	5	
Tjenesteyting	3	
	Min./ansatt	
Barnehage	1/ansatt	
Grunnskole	1/ansatt 0,25/elev	
VGS	1/ansatt 0,25/elev	

- i. Minst 25 % av sykkelplassene skal ha overbygg. Ved sykkelparkeringsplass i tilknytning til offentlige bygg skal det være mulighet for lading av elektriske sykler.
- ii. Videregående skoler skal avsette areal for moped/scooter, men arealer til sykkelparkering skal prioriteres, og fordeling skal vurderes i den enkelte sak.

### *Retningslinjer til § 5.3*

- i. *Hensikten med maksimumsnorm for bilparkering er å stimulere til at flere reiser med kollektiv, sykkel og gange framfor bilen, spesielt for arbeidsreiser. Avvik tillates kun hvis hensikten med bestemmelsen ikke settes vesentlig til side. Det tillates ikke mer enn 15 % ekstra parkeringsplasser etter pkt. f.*
- ii. *Plasseringen og fordelingen mellom parkeringsplasser for bil og sykkel skal vises som del av utomhusplan eller situasjonsplan. Dersom parkeringskravet fravikes, skal det i en parkeringsplan gjøres rede for konsekvensene for omgivelsene og hvilke avbøtende tiltak som gjennom føres. Det må ikke redusere bevegelsehemmedes tilgang på parkeringsplasser.*

- iii. *Sykkelparkering kan anlegges i parkeringskjeller, på terreng eller i fellesbod. Publikumsrettede virksomheter skal ha lett tilgjengelige sykkelplasser for besøkende nær inngangsparti. Ved utforming av parkeringsanlegg bør retningslinjene i Statens vegvesens Sykkelhåndbok følges.*
- iv. *Standarden på ladepunktene skal være i samsvar med kravspesifikasjonen i kommunens strategi for ladeinfrastruktur.*

#### **§ 5.4 Minste uteoppholdsareal (MUA) inklusive lekeareal (jf. PBL § 11-9 pkt. 5)**

Uteoppholdsareal er de deler av tomten som er egnet til formålet og som ikke er avsatt til kjøring og parkering. Følgende areal regnes som uteoppholdsareal: Gangveier/kjørbare gangveier, felles oppholdsplasser, private hager, ikke overdekte balkonger/terrasser, ikke overdekte takterrasser og lekearealer. Areal som ikke regnes er: Atkomst- og samleveier med fortau, parkeringsplasser for bil og sykkel.

- a. Uteoppholdsarealene skal utformes og plasseres slik at de etter kommunens skjønn er attraktive å oppholde seg i.
- b. For nye boenheter innenfor bestemmelsesområder «lav eneboligbebyggelse» og «suburbant tett bebyggelse» vist i temakart Høyder og bygningstypologi, skal det settes av minimum 50 kvadratmeter uteoppholdsareal per boenheter.
- c. For nye boenheter innenfor bestemmelsesområder «urban-høy bebyggelse» og «Gamle Gleng» vist i temakart Høyder og bygningstypologi, skal det settes av minimum 15 kvadratmeter uteoppholdsareal per boenhet. Kravet kan fravikes noe for prosjekter som:
  - Ligger i umiddelbar nærhet til park/friområde/torg, og/eller
  - Inneholder andre elementer som bidrar til å øke utearealenes kvalitet utover minstekravene.
- d. For nye prosjekter innenfor bestemmelsesområder «Høyder ikke vurdert», skal det settes av uteoppholdsarealer i tråd med bygningstypologien som blir valgt gjennom reguleringen.
- e. For prosjekter med mer enn 10 boenheter skal minimum 30 % av uteoppholdsarealet ligge på bakken og være sammenhengende i størst mulig grad. I områder hvor kravet til felles, sammenhengende uteoppholdsareal på bakken vanskelig lar seg gjennomføre, for eksempel ved bruksendringer, kan kravet fravikes, såfremt tilgjengelig areal på eiendommen er forbeholdt utearealer fremfor biloppstillingsplasser. Ved regulering av hele kvartaler i St. Marie gate fra torget til Sverres gate og i Rosenkrantz gate fra St. Marie til St. Nikolas gate kan krav om uteareal på bakken fravikes.
- f. I nye reguleringsplaner og ved oppføring av nye boenheter skal det gjøres rede for plassering av lekearealer i henhold til underliggende tabell. Lekearealer kan inngå som en del av MUA:

Ant. boenheter	Min. størrelse	Målgruppe
For boligbebyggelse mer enn 10 enheter	Min. 100 kvm pr 50. boenheter	0-12 år

Innhold	Flatt dekke stort nok til å manøvrere sykkel/rullestol/barnevogn, aktivitetsskapende elementer og møblering for opphold. Arealer skal være skjermet mot trafikkfare, støy og forurensning, vegetasjon skal benyttes aktivt mtp. solskjerming, luftforurensning og støyskjerming. Området skal gi mulighet for opphold, rekreasjon og lek på tvers av aldersgrupper.
Takterrasse	Noe areal til lek og opphold for de minste aldersgruppene kan etableres på takterrasse.

- i. Ved regulering av hele kvartaler i St. Marie gate fra torget til Sverres gate og i Rosenkrantz gate fra St. Marie til St. Nikolas gate kan krav om utforming i pkt. f. fravikes.
  - ii. Ved transformasjonsprosjekter av verneverdig bebyggelse kan kravet til MUA og lekeareal fravikes, såfremt tilgjengelig areal på eiendommen er forbeholdt utearealer fremfor biloppstillingsplasser.
  - iii. Ved boligprosjekter tilpasset spesielle brukergrupper kan kravet til lekearealer fravikes, men kravet til MUA må overholdes.
- g. Disponering av uteoppholdsarealene skal vises på utomhusplan som legges ved byggesaken. Før det kan gis brukstillatelse for boliger skal utearealet være opparbeidet i samsvar med utomhusplan godkjent av kommunen.

#### *Retningslinje til §5.4*

- i. *Det bør legges vekt på blågrønne elementer i utforming av uteoppholdsarealer. Ved valg av plantearter bør allergivennlige planter benyttes. Verdifull vegetasjon bør i størst mulig grad bevares.*
- ii. *Arealer brattere enn 1:3 regnes ikke som uteoppholdsarealet eller lekeplass.*
- iii. *Krav til MUA gjelder også ved fradeling av tomt.*
- iv. *Tiltakshaver skal redegjøre for hvordan attraktiviteten til uteoppholdsarealene er ivaretatt i søknaden eller reguleringsplanen.*
- v. *Med «kravet kan fravikes noe for prosjekter i umiddelbar nærhet til park/friområde/torg» menes det de kvartalene/arealene som grenser til park/friområde/torg.*
- vi. *Med «andre elementer som bidrar til å øke utearealenes kvalitet utover minstekravene» menes kvaliteter som overdekte balkonger, takterrasser og andre lekearealer, blågrønne elementer utenom minstekrav, drivhus, vinterhage, o.l.*
- vii. *Krav til MUA kan vurderes nærmere ved regulering av hele kvartaler.*

### **§ 5.5 Høyder, generelle bestemmelser (jf. PBL § 11-9 pkt. 5)**

Sentrumsplanområdet er inndelt i ulike soner for byggehøyder/bygningstypologi (bestemmelsesområder på plankartet), jf. §§ 6.1-6.4 som beskriver høydebestemmelser knyttet til arealformål og temakart Høyder og bygningstypologi. Det gis ulike høydebestemmelser for byggesaker, og for detaljregulering for kvartaler / større områder. Generelle bestemmelser er:

- a. Gesims-/mønehøyder fastsettes for hver vertikaloppdelte fasade innenfor hvert angitte kvartal, jf. § 5.9 Estetikk og utforming.
- b. Ved fallende terreng langs gate skal bebyggelsen avtrappes etter terrengfallet.
- c. Ved krav om inntrukket øvre etasjer skal etasjen trekkes inn min. 2,5 m fra fortau. Ved krav om inntrukket etasje brukes benevnelsen «indre gesimshøyde». Ved regulering kan det

- åpnes for andre løsninger for inntrukne etasjer, dersom hensyn til sol- og lysforhold på gateplan og forhold til annen bebyggelse er ivare tatt.
- d. I tillegg til byggehøyden tillates det konstruksjoner/oppbygg som sikrer adkomst til eventuelle takterrasse/takflater gjennom trapp/heis eller tekniske installasjoner, i områder avsatt til urban-høy bebyggelse. Takoppbygg skal ikke være høyere enn 3,5 meter over takflate og skal være trukket minst 3 meter inn fra alle fasader. Arealene skal ikke overstige 10 % av underliggende etasjeplan.
  - e. Ved takterrasse eller lignende skal rekkverk være minimum 1 meter høyt og trekkes inn minimum 1 meter fra alle fasader. Maksimal høyde på lette konstruksjoner som rekkverk på tak er 1,3 m.
  - f. Innenfor bestemmelsesområdet "bykjernen", vist på temakart Bykjerne, strøkgater og kvartalsnummer, skal 1. etasje i bygg som vender mot offentlig gate, fortau eller plass, ha høyde som tilfredsstiller til enhver tids gjeldende minimumskrav for næringsarealer.
  - g. Ved regulering til næring eller handel i 2. etasje eller oppover, kan høyden økes for å tilfredsstille de høydenormer per etasje disse funksjoner har, men ikke med det formål å øke antall etasjer.

### **§ 5.6 Bebyggelsens plassering, generell bestemmelse (jf. PBL § 11-9 pkt. 5)**

- a. Bebyggelse herunder garasje og støttemurer, må ikke plasseres nærmere offentlig vann- eller avløpsledning enn 4 meter. Nærmere plassering enn 4 meter kan godkjennes av kommunen under forutsetning at det foretas nødvendige sikringstiltak.
- b. Bebyggelse skal ikke plasseres nærmere kommunal vei enn 3 m fra kantsteinslinje eller kjørebane kant (der det ikke er fortau). Dette gjelder ikke der annet er fastsatt i reguleringsplan, der det er krav om plassering av bebyggelse i fortauslinje jf. § 4.15, § 6.2, § 6.3 eller § 6.4, eller der annet er praksis.

*Retningslinje til § 5.6*

*Målerogler for regulerte byggegrenser gjelder. Det vil si for eksempel at takutspring skal ligge innenfor byggegrensa.*

### **§ 5.7 Skilt og reklame (jf. PBL § 11-9 pkt. 5)**

Skilt og reklameinnretninger skal utføres slik at de tilfredsstiller rimelige skjønnhets hensyn både i forhold til seg selv og i forhold til bakgrunn og omgivelsene. Skjemmende farger og utførelse er ikke tillatt og kan kreves endret. Reklame på bygninger skal ikke virke dominerende. Kommunen kan kreve utarbeidet detaljert skilt- og reklameplaner for enkelteiendommer. I reguleringsplaner skal det i nødvendig grad stilles bestemmelser om skilt og reklame.

*Retningslinjer til § 5.7*

*i. Følgende skilt og reklameinnretninger er ikke tillatt:*

- *Blinkende eller bevegelige skilt og reklameinnretninger.*
- *Reklame på markiser, med unntak av virksomhetens firmanavn/logo.*
- *Løsfotreklame som er til hinder for allmenn ferdsel eller til visuell sjenanse i bybildet. Løsfotreklame er tillatt innenfor møbleringssonen i gågata.*
- *Skilt/reklame som dekker mer enn 1/4 av bygningens horisontale fasadelengde eller en*

*rimelig del av fasaden som virksomheten disponerer. Reklame/skilt som er mer enn 4 meter bred er ikke tillatt.*

- ii. Det tillates bruk av skilt i form av lyskasser eller lysende bokstaver såfremt disse ikke virker dominerende.*
- iii. Det tillates ikke skilt plassert på møne, takflate, takutstikk eller gesims. Kommunen kan gjøre unntak for åpne skilt laget av frittstående bokstaver eller lignende som plasseres på gesims. På fredede eller bevaringsverdige bygninger gis ikke noe unntak.*
- iv. I boligstrøk bør det ikke føres opp reklame. Mindre reklame uten lys på forretninger, kiosker o.l. kan føres opp i den grad det ikke sjenerer boligene.*
- v. Uthengsskilt/ -reklame bør ikke ha større fremspring ut fra vegg enn 1 meter eller være større enn 0,6 kvm. Uthengsskilt/-reklame skal ha en fri høyde over fortau eller gate på minst 2,50 meter, og fremspringet må aldri være lenger ut enn at det er minst 0,5 meter fri horisontal avstand til fortauskant.*
- vi. Flagg og vimpler med reklameinnslag skal ikke dominere eller sjenere bebyggelse og miljø. Plasseringen skal ikke være til hinder for ferdsele.*

### **§ 5.8 Kvartalsstruktur (jf. PBL § 11-9 pkt. 6)**

Kvartalsstrukturen og sentrale torg skal ivaretas. Hovedaksene St. Marie gate og Sandesundsveien skal ikke brytes eller overbygges. Gater i kvartalsstrukturen skal ikke brytes eller overbygges. Der gater eller siktlinjer ender opp i viktige fondmotiv skal disse gis en utforming som ivaretar og understreker fondmotivet.

### **§ 5.9 Estetikk og utforming (jf. PBL § 11-9 pkt. 6)**

#### **a. Generelle bestemmelser**

- i. Ethvert tiltak skal planlegges, prosjekteres og utformes på en slik måte at det etter kommunens skjønn innehar gode visuelle kvaliteter både i seg selv og i forhold til dets funksjon og dets bygde og naturlige omgivelser og plassering.*
- ii. Bygninger som danner fondmotiv i gater, hjørner eller annet fokus, skal vies spesiell oppmerksomhet.*
- iii. All ny bebyggelse skal ha vertikaloppdelte fasader for å betone rytmikk. Ensartede fasader skal ikke ha lengde mer enn 15-20 meter.*
- iv. Ny bebyggelse plassert mot gatekryss skal ha brutt hjørne, avskåret i 3 m lengde. Det brutte hjørnet skal fremheves sterkere enn bygningens øvrige fasader. Inngang plasseres fortrinnsvis på hjørnet. Alternative hjørneløsninger, som for eksempel buet hjørne, aksepteres der det gis gode begrunnelser for det, og der ikke annet er spesifisert for hensynssoner kulturmiljø. Det kan gjennom regulering vurderes andre hjørneløsninger der bebyggelse plasseres tilbake fra fortauslinje.*
- v. Materialbruk skal fortrinnsvis baseres på tradisjonelle materialer som tre, tegl og puss og være utført med høy kvalitet. Både for ny og gammel bebyggelse gjelder det at detaljer skal være solide og av god håndverksmessig kvalitet. Materialbruk som bryter med gode tradisjoner i typisk bybebyggelse krever god estetisk begrunnelse.*

- vi. Høye, tette eller ensartede sokler tillates ikke. Sokler over 1 meter høyde skal utformes med brudd eller materialeskift.
- vii. Ubebyggt areal skal holdes ryddig og i ordentlig stand. Kommunen kan forby lagring eller annen bruk av slikt areal, når det etter kommunens skjønn vil virke sterkt skjemmende eller være til vesentlig ulempe for andre.
- viii. Dersom ubebygget areal mellom bygninger skal lukkes, skal dette gjøres med stedsforankret utforming av porter eller gjerder. Det oppfordres til å utvikle passasjer gjennom kvartaler og visuelle forbindelser mellom private og offentlige byrom.
- ix. Nye virksomheter eller butikker som kun har bruk for ett inngangsparti skal legge dette ut mot gate. Boliger skal i størst mulig grad legge inngangspartier ut mot gaten.
- x. Det skal gjøres en helhetlig estetisk vurdering av alle byggetiltak. I vurderingen skal nær- og fjernvirkning, tilpasning kontra kontrastvirkning, volumoppbygging, materialbruk og farger. Forhold til omgivelsene skal belyses og valgene som er gjort skal begrunnes.

## **b. Bestemmelser innenfor bestemmelsesområdet "bykjernen"**

### i. Aktive fasader

- a) Temakart Bykjerne, strøkgater og kvartalsnummer, viser byens viktigste forretningsgater, også kalt «strøkgater». I disse gatene skal 80 % av gatefasade i 1. etasje være aktiv. Dette gjelder også for gater vist som «fremtidig potensielt viktige strøkgater og plasser». Kravet gjelder ikke for verneverdige bygg eller eldre bebyggelse med en tydelig definert arkitekturhistorisk stil. Det tillates ikke bolig i 1. etasje som henvender seg til strøkgate, men bolig kan henvende seg til bakgård og/eller ikke-strøks gate og kan maksimalt utgjøre 50 % av bruksarealet i 1. etasje.
- b) I øvrige områder innenfor bykjernen, hvor annet formål enn bolig etableres i 1. etasje, stilles krav om at minimum 60 % av gatefasaden er aktiv. Boliger kan etableres i 1. etasje.

### ii. Gågata

- a) Bygningene langs gågata skal ha saltak mot gaten tilsvarende dagens bebyggelse (takvinkel mellom 31 og 38 grader).
- b) Ved regulering av kvartaler langs gågata skal gode solforhold i gaten og i krysset St. Marie gate/Jernbanegata vektlegges.
- c) Forretninger med fasade mot gågata skal ha inngang fra gata.

### ii. Møblering i offentlige byrom

- a) Det gis anledning til å møblere i gågata, på torget og på deler av fortau der det ikke hindrer fremkommelighet. Kommunens retningslinjer for ledelinjer skal imøtekommes. Møbleringssoner skal respekteres.
- b) Fremtidige prosjekter i offentlige rom skal innarbeide møbleringssoner der kommunen vurderer dette til å være et behov. Kommunens retningslinjer for ledelinjer skal

imøtekommes.

- c) Permanente innhegninger tillates ikke (jfr. retningslinje til §3.2). Innhegninger som ikke er i tråd med retningslinjen skal omsøkes.

Se også § 6.11 pkt. b. Belegningssten

### iii. Markiser, baldakiner, screens og parasoller

- a) Nye permanente baldakiner skal ikke bygges. Eksisterende baldakiner bør fjernes og erstattes med markiser for hvert vindu.
- b) Markiser skal følge vindusrytmen og skal være av lerret.
- c) Markiser eller parasoller bør ikke ha annen reklame enn egen logo/navn. De bør også være ensfargede, slik at de ikke tar for mye oppmerksomhet fra annen utsmykning, bygg etc.
- d) Laveste tillatte høyde under parasoller og markiser er 2.30 meter. Hensikten er å sikre fri sikt i gaterom og plasser.
- e) Parasoller og markiser skal ikke strekke seg utover etablerte ”møbleringssoner”, som for eksempel i gågata.
- f) Screens er ikke tillatt på den aktive delen av fasaden.

### **c. Bestemmelser utenfor bestemmelsesområdet ”bykjernen”**

Utenfor bykjernegrensen kan tjeneste- og handelsvirksomhet som betjener boligområdene innredes på gateplan. Bevertningssteder og uteservering utenfor bykjernen kan tillates så sant dette ikke er til urimelig sjenanse for naboene. Uteservering kan tillates for et mindre antall gjester, og med maksimal åpningstid til kl. 22:00, dersom alle overordnede krav til fremkommelighet, opphold og kulturhistoriske forhold er ivaretatt.

#### *Retningslinjer til § 5.9*

- i. Ved regulering av større områder innenfor bykjernen bør det, der det ikke er gitt andre bestemmelser for strøkgater, etableres utadrettet virksomhet i hjørnebyggene.*
- ii. Aktive fasader: Med «aktive fasader» menes fasader som tillater innsyn.*
- iii. Stedstilpasning. Byggverk bør planlegges ut fra tomtens topografi og beskaffenhet. Sprengning og store fyllinger/skjæringer bør unngås.*
- iv. Butikkvinduer på gateplan i gågata skal være åpne og aktive med lys og mulighet for innsyn fra gata. Det er positivt om vinduene er opplyste også utenom åpningstid. Det er ikke ønskelig med laminerte eller tildekkede vinduer i gågata, eller i nærliggende sidegater. Screens, farget eller speilende glass skal ikke benyttes.*
- v. Møblering: Gågata har markering i gaten for møbleringssone. Det betyr at alle møbler og alle skilt skal stå på innsiden av denne linjen. Dette er for å sikre fremkommelighet både for gående og utrykningskjøretøy. Det bidrar også til at gågata fremstår ryddig og attraktiv. En slik tydelig sone bidrar til å skape likhet for alle aktørene i gågata. Innenfor denne sonen, begrenset til bredden av egen butikk/restaurant kan det settes ut møbler/skilt uten at det må søkes om tillatelse. I kryssene er det ikke markert noen møbleringssone. Her skal det være fri ferdsel i to meters bredde.*

*Alle utendørsmøbler bør være fleksible og lette, slik at de kan flyttes og ikke opptar unødvendig plass. Overflater som ikke er blanke eller reflekterende anbefales. Møblering i offentlige rom skal holde høy estetisk kvalitet.*

*Uteserveringer føyer seg best inn i bymiljøet når bord og stoler er plassert rett på bakken uten gjerde eller annen avgrensning. Likevel kreves det avgrensning av uteserveringer hvor det serveres alkohol. For å ivareta et åpent uttrykk slik at området blir en del av byrommet skal ikke tette, fastmonterte gjerder benyttes. Avgrensningen skal derfor utformes med flyttbare gjerder. Gjerdene skal ikke være permanente eller festes til grunnen. Gjerdet skal plasseres maksimum 3 meter ut i gate fra fasade, der ikke annet er vist som møbleringssone, eller krav til fremkommelighet hindrer dette.*

### **§ 5.10 Avfallshåndtering (jf. PBL § 11-9 pkt. 6)**

- a. Ved nybygg, hovedombygging og bruksendring skal det etableres avfallsrom eller nedgravde løsninger. Separat utendørs avfallsrom skal gis en diskret utforming og plassering skal vises på situasjonsplan / utomhusplan. Unntatt fra bestemmelsen er frittliggende boliger med mindre enn fire boenheter og andre mindre tiltak.
- b. Ved regulering skal det utarbeides en renovasjonsteknisk plan for det området planforslaget omfatter. Planen skal godkjennes av Sarpsborg kommune før tillatelse til igangsettelse gis.

### **§ 5.11 Vann- og vegetasjonstiltak og overvannshåndtering (jf. PBL § 11-9 pkt. 3, 5 og 6)**

- a. Kommunens veileder for håndtering av overvann skal legges til grunn ved planlegging av ny bebyggelse.
- b. Overvann skal fortrinnsvis tas hånd om lokalt og åpent, dvs. gjennom infiltrasjon og fordrøyning i grunnen og åpne dammer og vannveier, utslipp til resipient eller på annen måte utnyttes som ressurs, slik at vannets naturlige kretsløp opprettholdes og naturens selvrensningsevne utnyttes. Påslipp av vann/overvann fra tak og tette flater fra private eiendommer til kommunalt avløpsnett/overvannsnett tillates ikke.
- c. Bygninger og anlegg skal utformes slik at naturlige flomveier sikres og tilstrekkelig sikkerhet mot oversvømmelse oppnås. Temakart Flomveier kan benyttes som grunnlag for å vurdere naturlige flomveier.
- d. Ved regulering skal det sikres tilstrekkelig areal for lokal åpen overvannshåndtering, infiltrasjon til grunnen og vegetasjon. Løsninger for håndtering av overvann skal vises i en overvannsplan.

#### *Retningslinjer til § 5.11*

- i. *Overvannshåndtering bør planlegges som et bruks- og opplevelseselement i utearealer. Gårdsplasser eller lignende tillates ikke steinlagt eller asfaltert dersom dette fører til at overvann ledes ut i veien eller naboeiendommer. Arealer benyttet til lokal åpen overvannshåndtering, infiltrasjon til grunnen og vegetasjon kan også benyttes til andre formål som ikke er i konflikt med formålet (for eksempel leke- og oppholdsareal).*

- ii. *Grunnen i Sarpsborg sentrum er mindre egnet til infiltrasjon og som alternativ til dette bør eksempelvis grønne tak vurderes som alternativ magasineringsmetode.*
- iii. *Temakart Flomveier indikerer flomveier, og det vil kreves ekstra fokus på overvannshåndtering i områder som fungerer som flomveier.*

### **§ 5.12 Miljøoppfølging og overvåking (jf. pbl § 11-9 pkt. 8)**

Ved regulering av utbyggingsprosjekter med mer enn 15 000 m<sup>2</sup> BRA skal det utarbeides et retningsgivende kvalitetsprogram for miljø og energi for godkjenning av Sarpsborg kommune.

*Retningslinje for § 5.12*

*Kvalitetsprogrammet bør redegjøre for prosjektets miljøprofil med hensyn på transport, energibruk, utslipp, støy, luft, avfall, arealbruk, materialvalg og massehåndtering, samt oppfølging gjennom alle ledd frem til gjennomføring.*

## **§ 6 BESTEMMELSER KNYTTET TIL AREALFORMÅL (jf. PBL §§ 11-10 og 11-11)**

Bestemmelse §6 gir ulike krav for bestemmelsesområder «lav bebyggelse», «suburban-tett bebyggelse», «Gamle Gleng» og «urban-høy bebyggelse». Disse områdene er vist på plankartet og på temakart Høyder og bygningstypologi.

### **§ 6.1 Bestemmelser til områder avsatt til nåværende boligbebyggelse eller nåværende sentrumsformål – bestemmelsesområde «lav bebyggelse» (jf. pbl § 11-9 pkt. 5)**

Det tillates bebyggelse med maksimal gesimshøyde 7,5 meter og mønehøyde 11,5 meter eller maksimal ytre gesimshøyde 7,5 meter og indre gesims 11,5 meter (inntrukket 3. etasje), dersom ikke annet er bestemt om takform i §§ 4.15 eller 5.9.

### **§ 6.2 Bestemmelser til nåværende sentrumsformål – bestemmelsesområder «Suburban-tett bebyggelse» (jf. pbl § 11-9 pkt. 5 og 6)**

#### **a. Forutsetninger for utvikling utenom regulering**

- i. Bebyggelse som ikke reguleres skal ha maksimal gesimshøyde 7,5 meter og mønehøyde 11,5 meter eller maksimal ytre gesimshøyde 7,5 meter og indre gesims 11,5 meter.
- ii. Utenom regulering skal det fortettes med frittstående bebyggelse dersom ikke annet er fastsatt innenfor bestemmelsesområder kulturmiljø, jf. § 4.15.
- iii. Bebyggelse som er unntatt regulering skal plasseres i fortauslinje der dette er praksis. Der eksisterende bebyggelse i hele kvartal er plassert tilbaketrukket fra fortauslinje, eller der annet er fastsatt innenfor bestemmelsesområder for kulturmiljø, skal dette følges. Tilbygg som ligger avvendt fra gate, frittstående boder og garasjer kan plasseres tilbaketrukket fra eiendomsgrense mot gate eller fortauslinje.

### **b. Rammer for regulering**

- i. Ved regulering av flere eiendommer kan det utvikles sammenhengende rekkehusbebyggelse, eller bebyggelsen kan trekkes tilbake fra fortauslinje og forhager etableres.
- ii. Ved regulering av flere eiendommer tillates maksimal gesimshøyde 11,5 meter og mønehøyde 15 meter eller ytre gesimshøyde 11,5 meter og indre gesimshøyde 15 meter. Det skal være variasjon i høyder. Ved plassering av høyere bebyggelse må sol- og lysforhold for omkringliggende bebyggelse vektlegges.
- iii. Ved regulering skal det legges vekt på variasjon i boligstørrelse.
- iv. Hensyn fastsatt innenfor bestemmelsesområder kulturmiljø, jf. § 4.15, skal ivaretas ved regulering. Ved regulering av områder som grenser mot hensynssone kulturmiljø må det legges særlig vekt på hvordan ny bebyggelse forholder seg til omgivelsene.

#### *Retningslinje til § 6.2*

- i. *Begrepet «indre gesimshøyde» betyr at etasjen skal være inntrukket, jf. også § 5.5.*
- ii. *Ved regulering til maksimale høyder stiller bestemmelsen krav om at det skal være variasjon i høyder, deler av bygningsmassen skal være inntrukket og kun deler av kvartalet kan ha maksimale høyder. Endelig potensial for høyder og antall boenheter må avklares gjennom regulering der krav som MUA, bebyggelsens plassering og evt. krav innenfor hensynssoner tilfredsstilles.*
- iii. *Ved boligprosjekter med mer enn 10 enheter skal solforhold dokumenteres med soldigram.*

### **§ 6.3 Bestemmelser til nåværende sentrumsformål – bestemmelsesområder «Gamle Gleng» (jf. pbl § 11-9 pkt. 5 og 6)**

- a. Bebyggelsen skal følge prinsippet om lav bebyggelse mot gata og høyere i bakgrunn. Ved plassering av punktvis høyere bebyggelse må sol- og lysforhold for omkringliggende bebyggelse og gater vektlegges. Solforhold i byens gågate og i krysset St. Marie gate/Jernbanegata skal ivaretas.
- b. Byens monumentale bygg, som kirker, rådhus og liknende skal hensynstas.
- c. Bebyggelse skal ha maksimal gesimshøyde 15 meter og mønehøyde 18 meter.
- d. Bebyggelsen kan plasseres i nabogrense. Adkomst og brannvern forutsettes ivaretatt i henhold til gjeldende byggeforskrifter.
- e. Balkonger mot offentlig gate / byrom er kun tillatt fra og med tredje etasje og oppover, og skal ikke krage mer ut enn 1 meter fra vegglivet. Balkonger og påbygg kan plasseres tilbaketrasket fra eiendomsgrense mot gate eller fortauslinje.
- f. Ved regulering skal det legges vekt på variasjon i boligstørrelse.
- g. Hensyn fastsatt innenfor generelle bestemmelser for kulturminner og kulturmiljø § 4.13 og

bestemmelsesområde § 4.15 skal ivaretas ved regulering.

## **§ 6.4 Bestemmelser til nåværende sentrumsformål - bestemmelsesområder «Urban-høy bebyggelse» (jf. pbl § 11-9 pkt. 5 og 6)**

### **a. Forutsetninger for utvikling utenom regulering**

- i. Innenfor bestemmelsesområde «Urban-høy bebyggelse» kategori A tillates følgende utenom regulering: Tiltak med maksimal gesimshøyde 11,5 meter og mønehøyde 15 meter eller ytre gesimshøyde 11,5 meter og indre gesims 15 meter, dersom ikke annet er bestemt om takform innenfor bestemmelsesområde kulturmiljø § 4.15.
- ii. Innenfor bestemmelsesområde «Urban-høy bebyggelse» kategori B og C tillates følgende utenom regulering: Tiltak med maksimal gesimshøyde 15 meter og mønehøyde 18,5 meter eller ytre gesimshøyde 15 meter og indre gesims 18,5 meter dersom ikke annet er bestemt om takform innenfor bestemmelsesområde kulturmiljø § 4.15. Unntak er indre del av kvartal 69, 70 og 257 som har gesimshøyde 28,5 meter (Tårnbygget, DNB-bygget og Sagahuset).
- iii. Bebyggelse som er unntatt regulering skal som hovedregel plasseres i fortauslinje der dette er praksis. Der eksisterende bebyggelse i hele kvartal er plassert tilbaketrukket fra fortauslinje, eller der annet er fastsatt innenfor hensynssone kulturmiljø, skal dette følges. Tilbygg som ligger avvendt fra gate, frittstående boder og garasjer kan plasseres tilbaketrukket fra eiendomsgrense mot gate eller fortauslinje.
- iv. Bebyggelsen kan plasseres i nabogrense. I kvartalenes indre kan tillates bebyggelse, også mot nabogrense dersom denne ved sin dimensjonering og plassering tar tilfredsstillende hensyn til lysforhold på egen- og nabotomt, til utearealer for boliger og til bevaring av eksisterende trær. Adkomst og brannvern forutsettes ivaretatt i henhold til gjeldende byggeforskrifter.
- v. Balkonger mot offentlig gate / byrom er kun tillatt fra og med tredje etasje og oppover, og skal ikke krage mer ut enn 1 meter fra vegglivet. Balkonger og påbygg kan plasseres tilbaketrukket fra eiendomsgrense mot gate eller fortauslinje.

## **b. Rammer for regulering**

i. Ved regulering av hele kvartaler/større områder kan bebyggelsen trekkes tilbake fra fortauslinje, og forhager etableres.

ii. Innenfor bestemmelsesområder Urban-høy bebyggelse kategori A:

Ved regulering av større områder tillates det bebyggelse med maksimal gesimshøyde 15 meter og mønehøyde 18,5 meter eller ytre gesimshøyde 15 meter og indre gesimshøyde 18,5 meter.

iii. Innenfor bestemmelsesområder Urban-høy bebyggelse kategori B:

a) Ved regulering av hele kvartaler/større områder: Det skal være variasjon i byggehøyder. Det tillates bebyggelse med maksimal gesimshøyde 15 meter og mønehøyde 18,5 meter eller ytre gesimshøyde 15 meter og indre gesimshøyde 18,5 meter. Det kan vurderes innslag av punktvis høyere bebyggelse med gesims opp til 21,5 meter. Grunnflaten for punktvis høyere bebyggelse skal ikke overstige 30 % av kvartalets areal. Løsninger for inntrukne etasjer avklares gjennom regulering.

b) Ved regulering av mindre deler av et kvartal: Maksimale høyder som for tiltak unntatt plankrav, jf. §6.4 pkt. a.

iv. Innenfor bestemmelsesområder Urban-høy bebyggelse kategori C:

a) Ved regulering av hele kvartaler/større områder: Det skal være variasjon i byggehøyder. Det tillates bebyggelse med maksimal gesimshøyde 15 meter og mønehøyde 21,5 meter eller ytre gesimshøyde 15 meter og indre gesimshøyde 21,5 meter. Det kan vurderes innslag av punktvis høyere bebyggelse med gesims opp til 28,5 meter. Grunnflaten for punktvis bebyggelse skal ikke overstige 30 % av kvartalets areal. Løsninger for inntrukne etasjer avklares gjennom regulering. For kvartal 302 gjelder maksimal gesimshøyde 15 meter og mønehøyde 21,5 meter eller ytre gesimshøyde 15 meter og indre gesimshøyde 21,5 meter, uten mulighet for punktvis høyere bebyggelse opp til 28,5 meter.

b) Ved regulering av mindre deler av et kvartal: Maksimale høyder som for tiltak unntatt plankrav, jf. §6.4 pkt. a.

v. Innenfor bestemmelsesområde Urban-høy bebyggelse kategori D (for kvartalene 63, 64, 66, 67, 72, 73 og 79):

Ved regulering må hele kvartal(er) inngå i reguleringen. Det skal være variasjon i byggehøyder. Minimum høyde gesimshøyde 11,5 meter og mønehøyde 15 meter eller ytre gesimshøyde 11,5 meter og indre gesimshøyde 15 meter. Maks. gesimshøyde 15 meter og mønehøyde 21,5 meter eller ytre gesimshøyde 15 meter og indre gesimshøyde 21,5 meter. Det kan vurderes innslag av punktvis høyere bebyggelse med gesims opp til 35 meter. Grunnflaten for punktvis bebyggelse skal ikke overstige 30 % av kvartalets areal. Det kan vurderes ett signalbygg innenfor området dersom hele området avsatt til urban-høy bebyggelse kategori D reguleres over ett. Løsninger for inntrukne etasjer avklares gjennom regulering. Regulering av kvartalene må sees i sammenheng med at Rosenkrantz gate er ny hovedadkomst til nytt stasjonsområde, jf. § 3.6 a. Det skal etableres offentlig tilgjengelig torg/plass i direkte tilknytning til St. Marie gate/Rosenkrantz gate og hovedinngang som henvender seg til torget.

- vi. Forutsetninger for utvikling av høyere bebyggelse:
  - a) Bebyggelsen skal følge prinsippet om lav bebyggelse mot gata og høyere i bakgrunn. Ved plassering av høyere bebyggelse må sol- og lysforhold for omkringliggende bebyggelse og gater/utearealer vektlegges.
  - b) Bebyggelse kan trekkes vekk fra gatelivet for å gi plass til utvidet gate, offentlige byrom, trerækker eller grønne forarealer.
  - c) Det skal tilrettelegges for visuelle forbindelser og offentlig tilgjengelige passasjer gjennom kvartalet.
  - d) Byens monumentale bygg, som kirker, rådhus og liknende skal hensynstas.
  - e) Solforhold i byens gågate og i krysset St. Marie gate/Jernbanegata skal ivaretas.
- vii. Ved regulering skal det legges vekt på variasjon i boligstørrelse.
- viii. Hensyn fastsatt innenfor bestemmelsesområde kulturmiljø, § 4.15, skal ivaretas ved regulering. Ved regulering av områder som grenser mot hensynssone kulturmiljø må det legges særlig vekt på hvordan ny bebyggelse forholder seg til omgivelsene.

#### *Retningslinje til § 6.4*

- i. *Begrepet indre gesimshøyde betyr at etasjen skal være inntrukket, jf. også § 5.5.*
- ii. *Ved regulering til maksimumshøyder stiller bestemmelsen krav om at det skal være variasjon i høyder, deler av bygningsmassen skal være inntrukket og kun deler av kvartalet kan ha maksimale høyder. Endelig potensial for høyder og antall boenheter må avklares gjennom regulering der krav som MUA, bebyggelsens plassering og evt. krav innenfor hensynssoner tilfredsstilles.*
- iii. *Soldiagram: Ved boligprosjekter med mer enn 10 enheter skal solforhold dokumenteres med soldiagram.*
- iv. *Bestemmelsene om bebyggelses plassering tolkes slik at plassering i nabogrense innenfor kategori «urban-høy bebyggelse» er i samsvar med planen og ikke avhengig av særskilt nabosamtykke såfremt fasade i grense utformes i vedlikeholdsfrie materialer og uten innsyn på naboeiendommen.*
- v. *Vindstudier: Ved større tiltak, som høyhus og etablering av offentlig tilgjengelige parker og plasser kan det stilles krav om vindstudier med fokus på nedfallsvind og korridoreffekt.*
- vi. *Retningslinje til pkt. b. avsnitt ii.-iv.: Med «større områder» menes regulering som omfatter minst halvparten av et kvartal, eller tilsvarende areal der kvartalsstrukturen ikke er tydelig.*
- vii. *Ved regulering av et område som faller inn under flere høydekategorier relaterer den prosentvise andelen punkthus seg til den andelen av kvartalet som er innenfor den aktuelle høydesonen. Eksempelvis: Er kun halve kvartalet innenfor høydesonen Urban-høy kategori C er det kun 30% av denne halvdelene som kan ha punktvis høyere bebyggelse.*

*Se også § 5.5 Høyder, generelle bestemmelser*

## § 6.5 Bestemmelser til framtidig sentrumsformål (jf. pbl § 11-9 pkt. 5 og 6)

- a. **Område S1 (Søsterboligene):** Området skal reguleres før ny bebyggelse eller vesentlig endring av eksisterende bebyggelse tillates. Rammer for utvikling i områder satt av til Urban-høy bebyggelse kategori C gitt i §6.4 pkt. b. gjelder.
- b. **Område S2 (Øst for Sarpsborg scene):**
  - i. Kvartal 281 og 102 skal utvikles til parkeringshus med mulighet for kombinasjon med bolig. Eksisterende antall boenheter tillates videreført. Det tillates ikke flere boenheter.
  - ii. Det tillates ikke ny bebyggelse med forretning, tjenesteyting, kontor, hotell/overnatting eller bevertning, utover mindre tilbygg/påbygg og mindre bod/garasje.
  - iii. Området må reguleres før ny bebyggelse eller vesentlig endring av eksisterende bebyggelse tillates. Mindre tilbygg/påbygg, mindre bod/garasje og bruksendring av eksisterende bebyggelse er unntatt reguleringskravet.
  - iv. Det kan åpnes for overflateparkering i en overgangsfase inntil parkeringshus er bygd.
  - v. Kvartalene må utvikles med høy estetisk kvalitet og et grønt preg.
  - vi. St. Marie gate 28 tillates ikke revet før det foreligger igangsettingstillatelse for utbygging av parkeringshus.

### *Retningslinje til §6.5*

*Vedrørende pkt a. og b.: Eksisterende bebyggelse kan brukes til formålene som inngår i begrepet «sentrumsformål», såfremt det er i tråd med restriksjonene knyttet til storulykkerisiko gitt i § 3.1. Ved ny bebyggelse slår reguleringskravet inn. Se også rammer for regulering i §6.4.*

## § 6.6 Bestemmelser til områder avsatt til formål offentlig eller privat tjenesteyting (jf. pbl § 11-9 pkt. 5 og 6)

- a. Bestemmelse §§6.2 og 6.4 gjelder også for områder avsatt til offentlig eller privat tjenesteyting som faller henholdsvis under høydekategori “suburban-tett bebyggelse” og «urban-høy bebyggelse».
- b. For kvartal 509 (den delen av kvartalet som omfatter St. Olav videregående skole og Sarpsborghallen, vist på temakart Høyder og bygningstypologi) tillates maksimal gesimshøyde 18,5 m. Det kan vurderes innslag av punktvis høyere bebyggelse med gesims opp til 21,5 meter.

## § 6.7 Bestemmelser til områder avsatt til formål nåværende næringsbebyggelse (jf. pbl § 11-9 pkt. 5 og 6)

Borregaard industriområde, nåværende: Bebyggelse med alminnelige funksjoner som ikke krever særskilt tilpasning f.eks. kontor, skal ikke overstige gesims-/mønehøyde 17,5 m. Industribbyggelse som krever særlig tilpasning til funksjon, skal ikke være høyere enn det som er nødvendig for å romme og drifte dette.

## § 6.8 Bestemmelser til områder avsatt til formål kjøpesenter (jf. pbl § 11-7 pkt. 1)

Kjøpesenter over 3000 m<sup>2</sup> tillates etablert innenfor bykjernen.

## § 6.9 Bestemmelser til områder avsatt til grønnstruktur (jf. pbl § 11-7 pkt. 1)

Enkel tilrettelegging og opparbeidelse for allment friluftsliv i form av tursti, fortøyningsbrygge, toalett, lekeplass, møteplass, park, torg og mindre utescener er tillatt.

## § 6.10 Områder med kombinert bebyggelse og anleggsformål (jf. pbl § 11-7 pkt. 1)

- a. **Sarpsborg stadion:** Nåværende kombinert formål åpner for idrettsformål og sentrumsformål. Det skal fortrinnsvis etableres kontor og servicefunksjoner. Stor konsentrasjon av handel tillates ikke, men det kan åpnes for noe idrettsrelatert handel.
- b. **Stjernebygget:** Nåværende kombinert formål åpner for næringsbebyggelse og offentlig eller privat tjenesteyting. Det tillates ikke barnehage, undervisning, institusjon, kirke/annen religionsutøvelse, forsamlingslokale. Det tillates maksimale høyder i tråd med Urban-høy bebyggelse C (se §6.4).
- c. **Borregaardsjordene KB1:** Framtidig kombinert formål åpner for næringsbebyggelse og offentlig eller privat tjenesteyting. Området skal ikke benyttes til lager, avfallsanlegg, konferansesenter, messehall, hotell/overnatting, bensinstasjon/veiserviceanlegg, barnehage, undervisning, institusjon, kirke/annen religionsutøvelse, forsamlingslokale. Alléen, med ubebygde arealer langs denne, må sikres ved ny reguleringsplan.

## § 6.11 Samferdselsanlegg og teknisk infrastruktur (jf. pbl § 11-7 pkt. 1)

### a. Generelle bestemmelser - vei

- i. Områder avsatt til vei er offentlige trafikkområder. Ved utarbeidelse av reguleringsplan skal det nærmere defineres hvilke funksjoner veiformålet skal inneholde, herunder kjørevei, parkeringsplasser, kollektivfelt, sykkelfelt, gangareal, vegetasjon og sideareal.
- ii. Ved utforming av veianlegg skal gående, syklende og kollektiv prioriteres. Det skal legges vekt på bymessig opparbeidelse, med universell utforming, forgjengerkryssing i plan, høy materialkvalitet, helhetlig design og bruk av vegetasjon.
- iii. Klipping av hekker, trær, busker og annen vegetasjon må gjøres for at gang- og sykkelveiene skal kunne brukes i full bredde og av hensyn til sikt og trafiksikkerhet. Private grunneiere har et ansvar i tillegg til veieier.
- iv. Etablering av bobilparkering på Strandgata 4 - Byens Brygge 1/2481: Området skal ikke privatiseres. Tiltaket skal ikke medføre forurensing. Plassen skal forskjønnnes med tiltalende og robust dekke, vegetasjon og utemøbler. Det må ved søknad om tiltak/ brukstillatelse legges frem en plan for etablering av tømmestasjon i tilknytning til bobilplassen.

*Retningslinje til §6.11 a. ii)*

*Retningslinjen gjelder ikke for prosjekter med vedtatt reguleringsplan eller byggeplan.*

#### **b. Belegningsstein (jf. PBL § 11-9 pkt. 6)**

Hovedprinsippet for belegningsstein på fortau og gangsoner skal være betong- eller naturheller med oppdelinger, utfyllinger og kantavslutninger av granitt (brostein). Hovedprinsippene for belegningsstein i byrommene skal være enhetlig, men kan gis forskjellig utstyrsklasse etter betydning i bybildet.

#### **c. Ramper (jf. PBL § 11-9 pkt. 6)**

Ramper og anlegg som må etableres for å oppnå universell utforming skal fremstå som helhetlige løsninger og er søknadspliktig. Solide løsninger og materialer skal benyttes. Det skal etterstrebes løsninger langsetter fasadene.

#### **d. Avkjørsler**

- i. Avkjørsler skal ikke plasseres nærmere enn 12 m fra kantsteinslinje i kryssende vei.
- ii. Veimyndighet for fylkesveier skal uttale seg i saker som innebærer endret bruk av eksisterende avkjørsler til fylkesveier. Veimyndighet for fylkesveier har avgjørelsesmyndighet for godkjenning av eventuelle nye avkjørsler til fylkesvei.

### **§ 6.12 Bruk og vern av sjø og vassdrag (jf. PBL § 11-11 pkt. 6)**

Fortøyningsbrygge tilgjengelig for allmenheten er tillatt.

## **§ 7 Generelle retningslinjer**

***Forhåndskonferanse:** Det skal avholdes forhåndskonferanse eller uformelt møte før søknad innsendes for alle større tiltak, samt for andre tiltak hvor kommunen eller tiltakshaver krever dette.*

#### **Krav til søknad**

*For alle tiltak som omfattes av loven skal det ved søknad vedlegges følgende dokumentasjon der det er nødvendig, i tillegg til de generelle kravene i byggesaksforskriften:*

***Arkitektfaglig kompetanse:** Det må dokumenteres nødvendig arkitektfaglig kompetanse ved planlegging og utforming av større tiltak i sentrumsplanområdet.*

***Trafikkfaglig kompetanse:** Det må dokumenteres nødvendig trafikkfaglig kompetanse ved planlegging og utforming av tiltak som kan ha trafikale konsekvenser som bør vurderes i en helhetlig sammenheng.*

***Stedstilpassing:** Stedstilpassing skal vises med tegninger eller 3D modell i forhold til nabobebyggelse, terreng, grønnstruktur m.v.*

***Modell:** For større tiltak skal det benyttes kommunens 3D-bymodell som verktøy. Dette gjelder også reguleringsplaner.*

***Soldiagram:** Ved boligprosjekter med mer enn 10 enheter skal solforhold dokumenteres med soldiagram.*

***Vindstudier:** Ved større tiltak, som høyhus og etablering av offentlig tilgjengelige parker og plasser kan det stilles krav om vindstudier med fokus på nedfallsvind og korridoreffekt.*

***Situasjonsplan / utomhusplan:** Situasjonsplan skal vise hele tiltaket nøyaktig inntegnet med utvendige mål og avstander. Målestokk tilpasses det enkelte prosjektets størrelse og detaljeringsgrad. Kommunen kan kreve utomhusplan i forbindelse med søknad om byggetillatelse og bruksendring eller i reguleringsplan. Utomhusplan kreves alltid når et halvt kvartal eller mer skal bebygges under ett. Utomhusplanen skal vise samspill mellom bygninger og tilhørende uterom samt utforming og bruk av uterommet og skal ha målestokk 1:500 som minste detaljeringsgrad.*

## VEDLEGG 01 GUL LISTE, jf. § 4.16:

Gnr/ Bnr	Adresse
ENKELTHUS UTENFOR HENSYNSSONER	
1/1607	St. Nikolas-gate 31 (Stasjonsbygningen)
1/3574	St. Nikolas-gate 3 (Grinastua)
1/1850	Roald Amundsens gate 59 (Vingulmork, tidl. gamle hjem)
1/1044	Olav Haraldssons gate 10 (Hjørnebygg Vadtvedt mekaniske)
1/1462,1/1459, 1/1460	Hagegata 2,4,6
1/1461	Thranes gate 29
1/854	Kirkegata 18 (tidl. skole, gymsal, transformatorstasjon)
1/1875 Trafostasjon	Kryss mellom St. Nikolas-gate og Oskarsgate
1/3878 utvalgte bygninger	Kraftstasjon (Inngår også i hensynsone H550_ Kula landskapet)
1/3878	Borregaardsmonumentet (Inngår også i hensynsone H550_ Kula landskapet)
1/802	St. Marie gate 38 (Sarpsborg scene)
1/803	St. Marie gate 30
1/298	St. Marie gate 37
1/186	Glengsgata 33 (Sarpsborg kirke)
1/867	Jonas Lies gate 3

Gnr/ Bnr	Adresse
ENKELTHUS INNENFOR HENSYNSSONE H570_8 NB! REGISTERET MIDDELALDERBYEN Inngår også i hensynsone H550_ Kula landskapet	
1/3763	St. Mariegate 5A-5T (Tarris)
1/3000 utvalgte bygninger	Cellulosefabrikken
1/3878 utvalgte bygninger	Kraftstasjon
Borgarsyssel	Inngår også i hensynsone H550_ Kula landskapet
1/1254	Gamlebygata 10
1/1092	Gamlebygata 8
1/304	Vollgata 7
1/303	Vollgata 5
1/1092 (alle byggene)	Vollgata 10 C
1/1092 (alle byggene)	Vollgata 12 A
1/1092	Vollgata 12 B
1/340 (alle byggene)	Bispegata 7
1/1092 (alle byggene)	Borregaardsveien 7
1/3466 (alle byggene)	Borregaardsveien 9
1/3836 (alle byggene)	Oscar Pedersens vei 45

Gnr/ Bnr	Adresse
ENKELTHUS INNENFOR HENSYNSSONE H570_1 BYKJERNEN/ GAMLE GLENG	
1/27	Sigvat Skalds gate 1 (tidl. rådhus og brannstasjon)
1/403	Oskars gate 70
1/130	Oskars gate 72
1/379	Olav Haraldssons gate 34
1/1857	Olav Haraldssons gate 39 A og B
1/2476	Olav Haraldssons gate 41

1/3	Glengsgata 1
1/204	Glengsgata 4
Gnr/ Bnr	Adresse

ENKELTHUS INNENFOR HENSYNSSONE H570_1 BYKJERNEN/ GAMLE GLENG	
1/1887	Glengsgata 20 A, B og C
1/36	Glengsgata 21
1/32	Glengsgata 22
1/43	Glengsgata 24
1/116	Glengsgata 27
1/105	Glengsgata 29
1/144	Glengsgata 30
1/1860	Glengsgata 31
1/233	Glengsgata 32, A og B
1/761	Pellygata 62 A og B
1/374	Pellygata 64
1/422	Pellygata 70
1/1456	Pellygata 78 A-G
1/38/0/1 og 2	Pellygata 80
1/168	St. Marie gate 89
1/30	St. Marie gate 94 (kun del i nyrenessansse-stil)
1/137	St. Marie gate 95, inkludert sidebygningen
1/107	St. Marie gate 97
1/44	St. Marie gate 105
1/1859	St. Marie gate 107
1/104	St. Marie gate 109
1/16	St. Marie gate 115 A og B
1/161	Kirkegata 69
1/5	Torget 5
1/1151	Karl Johans gate 10 (hjørnebygningen)
1/114	Torggata 3
1/113	Torggata 7
1/290	Torggata 8
1/1944	Torggata 9
1/8	Torggata 10
1/31	Torggata 13
1/8	Torggata 12

Gnr/ Bnr	Adresse
ENKELTHUS INNENFOR HENSYNSSONE H570_2 SANDESUND/MELLØS	
1/77	Strandgata 3
1/63	Strandgata 5 A
1/679	Sandesund terrasse 7 A og B, 9, 11
1/100	Sandesund terrasse 5
1/163	Sandesund terrasse 13
1/123	Sandesund terrasse 1
1/398	Sandesund terrasse 26
1/478	Elvegata 14
1/80	Elvegata 7

1/79	Elvegata 9A
1/660	Bakkegata 3

Gnr/ Bnr	Adresse
ENKELTHUS INNENFOR HENSYNSSONE H 570_3 SANDESUNDSVEIEN OG KULÅSPARKEN & NB! REGISTERET KULÅSPARKEN Inngår også i hensynsone H550_ Kula landskapet	
1/3097	Hjalmar Wessels vei 32
1/143	Sandesundsveien 83
1/302 og 84	Sandesundsveien 56 og 58
1/637	Sandesundsveien 10 A og B
1/638	Sandesundsveien 12
1/644	Sandesundsveien 34
1/111	Sandesundsveien 45
1/762	Sandesundsveien 24
1/1080	Sandesundsveien 20
1/641	Sandesundsveien 22
1/222	Sandesundsveien 21
1/539	Sandesundsveien 2 (Festiviteten)
1/197	Sandesundsveien 13 (biblioteket)
1/680	Sandesundsveien 8
1/636	Sandesundsveien 6
1/266	Sandesundsveien 19
1/786	Sandesundsveien 26
1/645	Sandesundsveien 40A
1/682	Sandesundsveien 16
1/640	Sandesundsveien 18
1/3819	Arne Meidells vei 14
1/3825	Arne Meidells vei 6
1/3823	Arne Meidells vei 10
1/3822	Arne Meidells vei 12
1/3824	Arne Meidells vei 11
1/3831	Arne Meidells vei 8
1/3820	Nils Pedersens vei 12
1/3821	Nils Pedersens vei 14
1/3833	Nils Pedersens vei 10
1/3827	Nils Pedersens vei 8
1/3000	Nils Pedersens vei 3
1/3826	Nils Pedersens vei 6
1/3098	Nils Pedersens vei 4
1/3793 og 3794	Nils Pedersens vei 5 og 7
1/3795 og 3796	Nils Pedersens vei 9 og 11
1/3797	Kulåstien 3
1/1246	Oscar Pedersens vei 51 A- H (Ninive)
1/3836	Oscar Pedersens vei 45 (Borregaard Hovedgård, hovedhuset, låven, teglsteinsbygning og stabbur)
1/780	Dronningens gate 34 (Glenghuset)
1/643	Sandesundsveien 30
1/822	Sandesundsveien 32

1/3860	Arne Meidells vei 9
1/3867	Arne Meidells vei 7

Gnr/ Bnr	Adresse
ENKELTHUS INNENFOR HENSYNSSONE H570_4 KULÅS ØST	
1/3775, 1/3774, 1/3773	Sverdrups gate 23, 27, 30
1/3769,1/3770,1/3771,1/3772	Oscar Pedersens vei 20, 22 og 24 og Borghilds gate 32
1/3743, 1/3744, 1/3745, 1/3746	Borghilds gate 22, 24, 26 og 28
1/3747- 1/3758	Håkons gate 19, 21, 23, 25, 27, 29, 31, 33, 35, 37, 39 og 41.
1/3451-1/3457, 1/3443, 1/3444, 1/3441, 1/3442, 1/3439, 1/3440, 1/3437, 1/3438	Håkons gate 20 A og B, 22, 24 A og B, 26 Grimkells gate 13 Borggata 17, 19 A og B, 21 A og B Borghilds gate 18
1/3458,1/3459, 1/3460, 1/3461, 1/3759, 1/3760, 1/3761, 1/3449, 1/3450, 1/3447, 1/3448, 1/3445	Håkons gate 28, 30 A og B, 32, 34 Grimkells gate 14 Borggata 25, 27 A og B, 29 A og B, 31
1/3021, 1/3022, 1/3434, 1/3435,1/3409, 1/3432, 1/3433, 1/3436	Borghilds gate 34 og 36 Nansens gate 18 og 20 Oscar Pedersens vei 17, 19, 21 og 22 (Frankrike)
1/1243, 1/1244, 1/1245	Borghilds gate 33A-D, 35A-B, 37A-D, 39A-D, 41A-B, 43A-D, 45A-D, 47A-D

Gnr/ Bnr	Adresse
ENKELTHUS INNENFOR HENSYNSSONE H570_5 GROTTERØD	
1/1171	Jonas Lies gate 15 (tidl. Grotterød gård)
1/1143	Korsgata 24
1/1105	Storgata 4
1/1172	Hans Nielsen Hauges gate 52
1/1526	Hans Nielsen Hauges gate 48

Gnr/ Bnr	Adresse
ENKELTHUS INNENFOR HENSYNSSONE DRONNINGENSGATE H570_6 + deler av STORGATA	
1/1280	Dronningens gate 81
1/1108	Dronningens gate 94
1/1255	Dronningens gate 97
1/1648	Storgata 18, 20 og 22
1/1552	Storgata 24A
1/1553	Storgata 24B
1/1554	Storgata 26A
1/1555	Storgata 26B
1/1555	Storgata 26C
1/1556	Storgata 28A
1/1557	Storgata 28B
1/1558	Storgata 30A
1/1559	Storgata 30B
1/1599	Storgata 32A

1/1599	Storgata 32B
1/1647	Storgata 33, 35 og 37
1/1564	Storgata 39A
1/1565	Storgata 39B
1/1664	Storgata 41A
1/1616	Storgata 41B
1/1566	Storgata 43A
1/1567	Storgata 43B
1/1596	Storgata 45A
1/1597	Storgata 45B
1/1600	Storgata 47A
1/1601	Storgata 47B
1/1279	Dronningens gate 83

Gnr/ Bnr	Adresse
ENKELTHUS INNENFOR HENSYNSSONE H570_7 FRITZNERBAKKEN	
1/1037	Lindesnes' gate 33
1/1038	Alfheims gate 12 A-B
1/944	Nordkapps gate 24 A-F
1/999	Lindesnes' gate 22
1/730	Vikens gate 10
1/713	Olav Haraldssons gate 73
1/765	Olav Haraldssons gate 75
1/739	Færders gate 40
1/709	Færders gate 41
1/702	Olav Haraldssons gate 61A-E

Gnr/ Bnr	Adresse
ENKELTHUS INNENFOR HENSYNSSONE H570_10 KREMATORIET OG GRAVLUNDEN	
1/1267	Hans Nielsens Haugesgate 32 (Krematoriet)

# Astrids gate 49

Nabolaget Gleng/Fritznerbakken - vurdert av 44 lokalkjente

## Nabolaget spesielt anbefalt for

- Enslige
- Studenter
- Godt voksne



## Offentlig transport

🚶 Astrid gate	2 min 🚶
Totalt 10 ulike linjer	0.2 km
🚶 Sarpborg stasjon	4 min 🚶
Linje RE20	0.3 km
✈ Oslo Gardermoen	1 t 30 min 🚶

## Skoler

Lande barneskole (1-7 kl.)	13 min 🚶
421 elever, 22 klasser	1.1 km
Sandesundsveien barneskole (1-7 kl.)	13 min 🚶
430 elever, 37 klasser	1.1 km
Kurland barneskole (1-7 kl.)	17 min 🚶
442 elever, 22 klasser	1.4 km
Kruseløkka ungdomsskole (8-10 kl.)	8 min 🚶
553 elever, 38 klasser	0.7 km
Hafslund ungdomsskole (8-10 kl.)	6 min 🚶
318 elever, 25 klasser	2.2 km
St. Olav videregående skole	11 min 🚶
860 elever, 42 klasser	1 km
Borg videregående skole	11 min 🚶
680 elever, 44 klasser	5 km

## Ladepunkt for el-bil

🚗 Storbyen Senter, Sarpborg	8 min 🚶
-----------------------------	---------



Opplevd trygghet  
Veldig trygt 72/100



Kvalitet på skolene  
Bra 68/100



Naboskapet  
Høflige 65/100

## Aldersfordeling

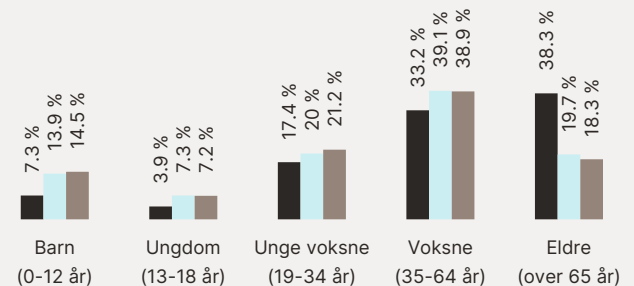

Område	Personer	Husholdninger
Gleng/Fritznerbakken	2 248	1 469
Fredrikstad/Sarpborg	117 819	55 660
Norge	5 425 412	2 654 586

## Barnehager

Fritznerbakken barnehage (0-5 år)	5 min 🚶
68 barn	0.4 km
Askeladden barnehage (0-5 år)	5 min 🚶
39 barn	0.4 km
Kulås barnehage (0-5 år)	11 min 🚶
67 barn	1 km

## Dagligvare

Rema 1000 Vatvedt Torg	5 min 🚶
Coop Extra St. Marie Gate	6 min 🚶
Post i butikk, PostNord	0.5 km



## Primære transportmidler



1. Egen bil



2. Gående



Turmulighetene

Nærhet til skog og mark 79/100



Kvalitet på barnehagene

Veldig bra 75/100



Gateparkering

Vanskelig til tider 74/100

## Sport

⚽ Eilertsevja grusbane 3 min 🚶  
Fotball 0.3 km

⚽ Glengsparken sandvolleyballbane 6 min 🚶  
Ballspill 0.5 km

🏊 SKY Fitness Sarpsborg 7 min 🚶

🏊 SATS Sarpsborg 7 min 🚶

## Boligmasse

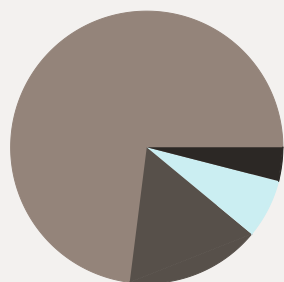

■ 4% enebolig  
■ 7% rekkehus  
■ 73% blokk  
■ 16% annet

«Gangavstand til alt og et trivelig område å bo i.»

Sitat fra en lokalkjent



## Varer/Tjenester

📍 Storbyen 7 min 🚶

📍 Vitusapotek Sarpsborg 5 min 🚶

## Aldersfordeling barn (0-18 år)

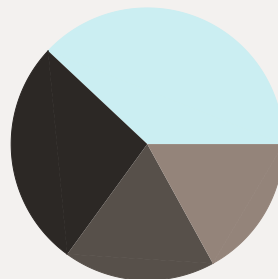

■ 27% i barnehagealder  
■ 38% 6-12 år  
■ 17% 13-15 år  
■ 18% 16-18 år

## Familiesammensetning

Par m. barn



Par u. barn



Enslig m. barn



Enslig u. barn



Flerfamilier



0% 60%

■ Gleng/Fritznerbakken  
■ Fredrikstad/Sarpsborg  
■ Norge

## Sivilstand

		Norge
Gift	36%	33%
Ikke gift	37%	54%
Separert	15%	9%
Enke/Enkemann	12%	4%

