





Tilstandsrapport

-  Boligbygg med flere boenheter
-  Dag Ringsons gate 21, 7654 VERDAL
-  VERDAL kommune
-  # gnr. 16, bnr. 213
-  # Andelsnummer 12

Sum areal alle bygg: BRA: 86 m² BRA-i: 75 m²



Befaringsdato: 29.04.2026

Rapportdato: 06.05.2026

Oppdragsnr.: 22268-1089

Referansenummer: US1601

Autorisert foretak: Norconsult Norge AS

Sertifisert Takstingeniør: Frode Bjartnes



Norconsult 

Rapporten kan brukes i inntil ett år etter rapportdato, og kan ikke gjenbrukes ved flere boligsalg i denne perioden. Skjer det endringer, oppstår skader også videre på boligen, bør du som selger be om oppdatert rapport.

Norsk takst

Norsk takst er bransjeorganisasjonen for landets bygningssakkyndige og takstforetak, med om lag 1400 sertifiserte medlemmer fordelt på omtrent 1000 bedrifter. I boligomsetningen regnes takstrappportene som et helt avgjørende element i den informasjonen som gjøres tilgjengelig for kjøper. Årlig leverer medlemmene rundt 120.000 slike takster. Det gir unik oversikt over norske boliger, og bidrar til at alle oppdrag kan utføres med utgangspunkt i erfaringsbasert kvalitet.



Det stilles høye krav til utdanning, sertifisering og yrkesetikk. Norsk takst er opptatt av at boligomsetningen skal være trygg, og legger vekt på å opptre uavhengig av andre bransjeaktører. Bygningssakkyndige fakturerer sine tjenester uten hensyn til hvilken pris som oppnås, og skal heller ikke på annen måte ha noen egeninteresse knyttet til handelen.

Uavhengighet og god fagkunnskap har over tid bygget troverdighet og tillit. Både selger og kjøper skal kunne stole på bygningssakkyndiges vurderinger. For tilfeller der det likevel skulle oppstå misnøye med utført arbeid, har vi sammen med Forbrukerrådet etablert en klagenemnd.

Norsk takst har en sentral rolle i utviklingen av norske standarder, regler og profesjonsprinsipper, og representerer bransjen i alle relevante internasjonale fora. Dette sikrer at norske bygningssakkyndige tidlig kan tilpasse seg krav og bransjetrender fra utlandet, samtidig som takseringsfaget får en norsk stemme på verdensbasis. Organisasjonen bidrar i næringspolitisk sammenheng, og har vært en pådriver for å sikre at lover og regler gir trygghet for forbrukerne i boligomsetningen.

Norconsult Norge AS

Takstmiljøet i Norconsult består i dag av ca. 20 takstmenn fordelt på flere kontorer i Norge, hvor kompetansen er utviklet gjennom mange års erfaring. Taksering er definert som eget fag med fagnettverk, og det fokuseres på utvikling av kvalitet og kapasitet.

Vi har sertifikater innen følgende områder: Boligtaksering, næringstaksering, landbrukstaksering og skadetaksering.

Norconsult er Norges største og en av de ledende tverrfaglige rådgiverbedriftene i Norden med virksomhet som spenner over fire verdensdeler. Våre tjenester er rettet mot samfunnsplanlegging, prosjektering og arkitektur. Norconsult er engasjert i prosjekter innen bygg og eiendom, samferdsel, energi, industri, vann og avløp, olje og gass, miljø, plan, arkitektur, sikkerhet og IT. Norconsultkonsernet har 6200 medarbeidere fordelt på mer enn 130 kontorer i Norge og internasjonalt. Hovedkontoret ligger i Sandvika utenfor Oslo. Selskapet er et børsnotert selskap, hvor de ansatte har en stor eierandel.

Rapportansvarlig

Frode Bjartnes

Uavhengig Takstingeniør

frode.bjartnes@norconsult.com

906 68 190



Norconsult

Dette trenger du å vite om tilstandsrapporten



Hva er en tilstandsrapport?

En tilstandsrapport beskriver synlige skader/avvik eller tegn på skader/avvik på boligen. Rapporten fremhever vanligvis ikke positive egenskaper ved boligen.



Hva vurderer en bygningsakkyndig?

Den bygningsakkyndige vurderer boligen ut fra hva man kan forvente av en bygning av samme alder og type. Vurderingen gjøres som regel mot hvordan det var vanlig å bygge og regler som gjaldt da boligen ble oppført (søknadstidspunktet). Forhold som er vanlige for bygningens alder, slik som slitasje etter normal bruk regnes ikke som avvik.



Hva inneholder tilstandsrapporten?

Den bygningsakkyndige undersøker rom og bygningsdeler slik det kommer frem av [Forskrift til avhendingsloven](#). Tilstandsrapporten inneholder bare avvik som den bygningsakkyndige kan se eller kontrollere med enkle hjelpemidler. Det gjøres ikke nærmere undersøkelser slik som åpning av vegger eller andre bygningsdeler. I vegg mot våtrom og rom under terreng kan det borres et hull for å gjøre enkle undersøkelser slik som fuktsøk.

Når du kjøper en brukt bolig

Når du kjøper en brukt bolig, er det viktig å være oppmerksom på at dette ikke kan sammenlignes med å kjøpe en ny bolig. Måten boligen ble bygget på kan være annerledes enn i dag. Bygninger svekkes over tid, og utsettes for slitasje blant annet på grunn av bruk og vær og vind. Mange boliger fornyes helt eller delvis, noen i flere omganger, eller det oppføres tilbygg. Særlig for boliger som er pusset opp eller endret, er det viktig å merke seg at fornyelse av overflater ikke nødvendigvis betyr at bygningsdeler under er forbedret.

Vurdering mot byggregler

Den bygningsakkyndige vil vurdere boligen mot hvordan det var vanlig å bygge og regler som gjaldt på søknadstidspunktet. Den bygningsakkyndige ser etter avvik som har betydning for og som reduserer boligens funksjon og verdi, og som kommer frem av forskrift til avhendingslova.

Noen bygningsdeler og forhold vil den bygningsakkyndige vurdere mot dagens regelverk. Etter dagens regelverk vil disse kunne få avvik og/eller TG2 eller TG3 uten at det nødvendigvis er krav om at avviket utbedres. Dette kan gjelde sluk, tettesjikt og fall på bad og vaskerom, forhold som gjelder sikkerhet mot brann, rekkverk, trapper osv.

Tilstandsrapporten beskriver ikke hele boligen

BYGNINGSSAKKYNDIGE SER FOR EKSEMPEL IKKE PÅ

- vanlig slitasje og normal vedlikeholdstilstand
- bagatellmessige forhold som ikke påvirker bygningens bruk eller verdi vesentlig
- etasjeskillere
- tilleggsbygg slik som garasje, bod, anneks, naust også videre
- utvendige trapper
- støttemurer
- skjulte installasjoner
- installasjoner utenfor bygningen
- full funksjonstesting av el- og VVS-installasjoner
- geologiske forhold og bygningens plassering på grunnen
- bygningens planløsning
- bygningens innredning
- løsøre slik som hvitevarer
- utendørs svømmebasseng og pumpeanlegg
- bygningens estetikk og arkitektur
- bygningens lovlighet (bortsett fra bruksendringer, brannceller og forhold som åpenbart kan påvirke helse, miljø og sikkerhet)
- fellesarealer (med mindre boligeier har vedlikeholdsplikt for fellesarealer og dette er kjent for bygningsakkyndig, eller fellesarealet har en særlig tilknytning til boligen).

© iVerdi 2023 © Norsk takst 2023

Malen til denne rapporten, inkludert standardtekstene fra Norsk takst, er vernet etter åndsverkløven og kan kun benyttes av medlemsforetakene i Norsk takst og av takstingeniører som er sertifisert i slikt foretak, samt av kunder hos iVerdi og studenter hos NEAK. For andre aktører er eksemplarfremstilling av malen og standardtekster, som utskrift og annen kopiering til bruk som grunnlag for tilsvarende rapporter, bare tillatt når det er hjemlet i lov (kopiering til privat bruk, sitat o.l.) eller avtale med Norsk Takst ([Forside](#)) eller iVerdi ([Hjem-iVerdi](#)).

Utnyttelse i strid med lov eller avtale kan medføre erstatnings- og straffansvar.

Dette trenger du å vite om tilstandsrapporten

Tilstanden vurderes med ulike tilstandsgrader

Tilstanden gir uttrykk for en gitt forventet tilstand, blant annet vurdert ut fra alder og normal bruk. Ved Tilstandsgrad 0 (TG0) og Tilstandsgrad 1 (TG1) gir den bygningssakkyndige normalt ingen begrunnelse for valg av tilstandsgrad. Grunnen er at bygningen eller bygningsdelen da bare har normal slitasje. Ved skjulte konstruksjoner kan alder alene avgjøre tilstandsgrad. Når bygningssakkyndige anbefaler tiltak, for eksempel utbedringer, må brukeren av rapporten vurdere om tiltakene er nødvendige og lønnsomme.

Når den bygningssakkyndige velger tilstandsgrad, baseres vurderingen på faste kriterier som følger av gjeldende bransjestandard for Teknisk tilstandsanalyse ved omsetning av bolig og Forskrift til avhendingslova.

! TG 0

TILSTANDSGRAD 0, TG0: INGEN AVVIK

Bygningsdelen skal være tilnærmet ny, ikke vise tegn på slitasje og det skal være lagt frem dokumentasjon på faglig god utførelse. Det er ingen merknader til delen.

! TG 1

TILSTANDSGRAD 1, TG1: MINDRE AVVIK

Bygningsdelen skal bare ha normal slitasje, og strakstiltak skal ikke anses som nødvendig. Graden kan også brukes når delen er ny, men der dokumentasjon på faglig god utførelse mangler.

! TG 2

TILSTANDSGRAD 2, TG2: VESENTLIGE AVVIK OG MINDRE AVVIK SOM ETTER NS 3600 GIR TG 2

Bygningsdelen skal enten ha feil utførelse, en skade eller symptomer på skade, sterk slitasje eller nedsatt funksjon. Graden gis når bygningsdelen trenger vedlikehold eller tiltak i nær fremtid. Graden skal også brukes når delen er gammel og det er grunn til å varsle om faren for skader på grunn av alderen, eller når det er grunn til å overvåke delen spesielt på grunn av fare for større skader eller følgeskader.

! TG 3

TILSTANDSGRAD 3, TG3: STORE ELLER ALVORLIGE AVVIK

Denne tilstandsgraden brukes ved kraftige tegn på forhold som man må regne med trenger utbedring straks eller innen kort tid. Det er påvist funksjonssvikt eller sammenbrudd.

- TG IU

IKKE UNDERSØKT/IKKE TILGJENGELIG FOR UNDERSØKELSE

Det kan være avvik/skader som ikke er avdekket.

Informasjon om utbedringskostnader

Utbedringskostnadene i rapporten er sjablongmessige anslag basert på observerte forhold som feil, skader eller uregelmessigheter, samt foreslåtte tiltak. Disse anslagene er veiledende, angis i fem intervaller, er basert på generelle erfaringstall, og må ikke forveksles med konkrete pristilbud fra håndverkere eller entreprenører. Faktiske kostnader kan variere betydelig, avhengig av individuelle valg, materialpriser og markedsforhold. For å få en nøyaktig vurdering av utbedringskostnadene anbefales ytterligere undersøkelser og innhenting av flere pristilbud fra kvalifiserte fagfolk. Slike anslag gis for TG3, der dette er mulig.



Tiltak under kr 20 000



Tiltak mellom kr 20 000 – 100 000



Tiltak mellom kr 100 000 – 200 000



Tiltak mellom kr 200 000 – 500 000



Tiltak over kr 500 000

Beskrivelse av eiendommen

Taksert objekt er en leilighet i et bygg med flere leiligheter fordelt over to plan.

Taksert enhet ligger i 2. etasje og er på et plan, leiligheten disponerer 2 stykk boder i felles kjeller.

Bygget har overbygning av trekonstruksjoner, utvendig kledd med trekledning.

Sperretak med saltakform, tekket med profilerte metallplater. Oppvarming av leiligheten med panelovner og varmepumpe.

Av oppgraderinger utført de senere årene:

- Taktekking er skiftet i 2017.
- Vinduer og balkongdør er skiftet 2016-2019.
- Bad pusset opp i ca. 2006.
- Kjøkken pusset opp i ca. 2006.

Presiseres om at dette er gitte opplysninger fra selger.

HOVEDKONKLUSJON:

Normalt vedlikeholdt eiendom.

De fleste bygningsdeler har en gjennomsnittlig levetid på 15 40 år, fortløpende vedlikehold må derfor påregnes.

For videre info. henvises det til rapportens enkeltpunkter.

Arealer

[Gå til side](#)

Forutsetninger og vedlegg

[Gå til side](#)

Lovlighet

[Gå til side](#)

Boligbygg med flere boenheter

- Det foreligger godkjente og byggemeldte tegninger, som stemmer med dagens bruk

I henhold til oversendte tegninger er det registrert avvik ved at ett vindu er byttet ut med balkongdør, samt at det er etablert balkong. Det foreligger ikke dokumentasjon på utførelsen.

Sammendrag av boligens tilstand

Fordeling av tilstandsgrader

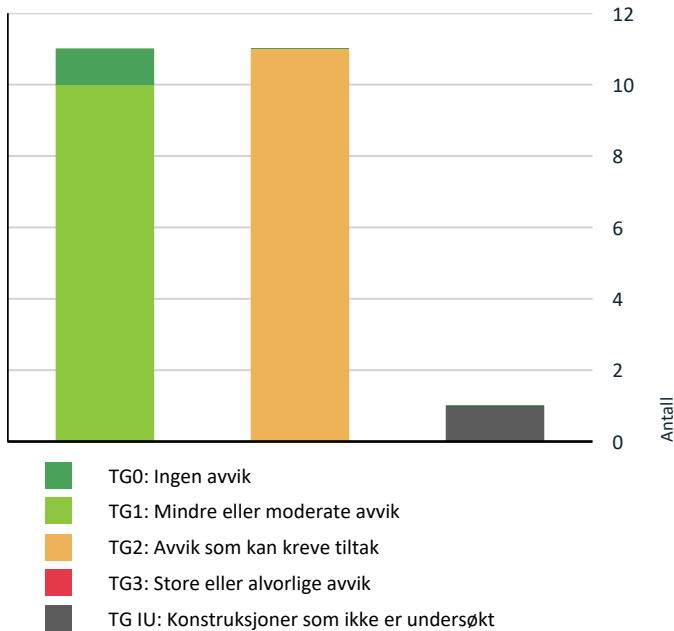

Vil du vite mer om tilstandsgrader? Se side 4.

Spesielt for dette oppdraget/rapporten

Takstingeniøren er ikke ansvarlig for manglende opplysninger, feil/mangler som ikke kunne oppdages etter å ha undersøkt eiendommen som beskrevet ovenfor.

Det er forutsatt at alle opplysninger lagt til grunn i denne rapporten er korrekte, og at all opparbeidelse og bebyggelse på eiendommen er omsøkt og godkjent av bygningsmyndighetene. Videre at eventuelle pålegg fra offentlige myndigheter er oppfylt, og at der ikke foreligger heftelser, servitutter eller lignende som kan påvirke eiendommens verdi

Rapporten er utarbeidet på grunnlag av opplysninger gitt av eier/fullmektig, samt registrerte forhold på befaring. Befaringen ble utført med de begrensninger som følger av at boligen var møblert.

Måleinstrument benyttet på besiktigelse: Protimeter MMS2

Rapporten kan brukes i inntil ett år etter befaringensdatoen, og kan ikke gjenbrukes ved flere boligsalg i denne perioden. For eiendomsoverdragelser fra 1.1.2024, må selger sørge for at areal i rapporten er oppdatert og følger ny bransjestandard. Teknisk utstyr slik som varmepumper, hvitevarer o.l. er ikke funksjonstestet. Det bemerkes også at undertegnede ikke har tilstrekkelig fagkompetans på vvs- og el-anlegg.

Tilstandsvurderinger av dette må eventuelt rekvireres spesielt.

Det bemerkes at tilstandsrapporten kun gjelder hovedbygget. Tilleggsbygninger, som for eksempel garasje, gis kun en enkel beskrivelse.

Oppsummering av avvik

Vil du vite mer? Se på rommet eller bygningsdelen senere i rapporten.

Boligbygg med flere boenheter

! TG IU KONSTRUKSJONER SOM IKKE ER UNDERSØKT

! Utvendig > Takkonstruksjon/Loft

[Gå til side](#)

! TG 2 AVVIK SOM KAN KREVE TILTAK

! Utvendig > Balkonger, terrasser og rom under balkonger

[Gå til side](#)

Det er værslitt/oppsprukket trevirke/trepaneler.

! Innvendig > Overflater

[Gå til side](#)

Overflater har en del slitasjegrad utover det en kan forvente.

! Innvendig > Etasjeskille/gulv mot grunn

[Gå til side](#)

Sammendrag av boligens tilstand

Det er målt høydeforskjell på mellom 15-30 mm gjennom hele rommet. Tilstandsgrad 2 gis med bakgrunn i standardens krav til godkjente måleavvik.

Det er gjennomført en stikkprøvekontroll på planhet med høydelaser. Høyeste målte avvik var på 26 mm på hele planet på stue, kjøkken og gang. Svanker, bulninger og høydeavvik utover hva som ble avdekket i stikkprøvekontrollen kan ikke utelukkes. Ved ønske om totalt omfang anbefales ytterligere undersøkelser. Det registreres stedvis knirk i etasjeskillet.

! **Innvendig > Innvendige dører** [Gå til side](#)
Det er påvist avvik som tilsier at det bør foretas tiltak på enkelte dører.

! **Tekniske installasjoner > Vannledninger** [Gå til side](#)
Mer enn halvparten av forventet brukstid er passert på innvendige vannledninger.

! **Tekniske installasjoner > Avløpsrør** [Gå til side](#)
Mer enn halvparten av forventet brukstid er passert på innvendige avløpsledninger.

! **Våtrom > 2. Etasje > Bad/vaskerom > Overflater vegger og himling** [Gå til side](#)
Våtromsplater er ikke montert fagmessig.
Det er avvik:
Det registreres manglede bruk av sokkellist i nedre del av våtromsplatene, samt manglende forsegling under platene.
Det er også manglede bruk av tettemasse i hjørnene, dette kan føre til at fukt trenger inn bak platene.
Det er flere skruehull i våtromsplatene som ikke er forseglet.

! **Våtrom > 2. Etasje > Bad/vaskerom > Overflater Gulv** [Gå til side](#)
Det er registrert knirk i gulvet.
Krav til fall (høydeforskjell) er ikke oppfylt, men det er fall til sluk.

! **Våtrom > 2. Etasje > Bad/vaskerom > Sluk, membran og tettesjikt** [Gå til side](#)
Det er påvist mangelfull/feil utførelse rundt rørgjennomføringer e.l. som gir fare for fukt i konstruksjonen i våtsone.
Mer enn halvparten av forventet brukstid er passert på slukløsningen.

! **Våtrom > 2. Etasje > Bad/vaskerom > Ventilasjon** [Gå til side](#)
Rommet har kun naturlig ventilasjon.

! **Kjøkken > 2. Etasje > Kjøkken > Overflater og innredning** [Gå til side](#)
Det er påvist skader på overflater/kjøkkeninnredning utover normal slitasjegrad.
Det registreres skade og løse endelister på benkeplaten, samt noen skader på kjøkken fronter.

HELSE, MILJØ OG SIKKERHET

Forhold som åpenbart kan medføre fare for helse, miljø og sikkerhet

! Det er påvist avvik innen helse miljø eller sikkerhet. [Gå til side](#)
Det er ikke foretatt radonmålinger, og bygget er heller ikke utført med radonsperre.
Rekkverket på balkong eller terrasse er for lavt i forhold til dagens krav.
Eiendommen ligger innenfor et kartlagt aktsomhetsområde for kvikkleire. Slike områder er basert på overordnede geologiske vurderinger, og innebærer ikke at kvikkleire er påvist på eiendommen. Ved eventuelle terrenginngrep eller byggearbeider bør grunnforhold vurderes nærmere.

Tilstandsrapport

BOLIGBYGG MED FLERE BOENHETER



Byggeår
1971

Kommentar
Byggeåret er basert på opplysninger fra eiendomsmatrikkelen.

Standard
Normal standard på bygget ut ifra alder/konstruksjon - jamfør beskrivelse under konstruksjoner.

Vedlikehold
Bygget er jevnlig vedlikeholdt.

UTVENDIG

Taktekking

Punktet må sees i sammenheng med Takkonstruksjon/Loft

Beskrivelse

Taktekkingen er av profilerte metallplater. Siden taket (takkonstruksjon, taktekking og skorstein) kun er observert fra bakkenivå, er vurderingen begrenset av dette. Det er ikke sikkerhetsmessig forsvarlig å bevege seg ut på taket eller observere fra stige. Selv om det ikke er avdekket skader under befaringen, betyr ikke dette at det ikke foreligger skader som en besiktigelse på taket kan avdekke. Vær oppmerksom på denne risikoen. En undersøkelse av taket kan utføres av en fagperson under tilstrekkelige sikkerhetsforhold.

Årstall: 2017

Kilde: Eier

Nedløp og beslag

Beskrivelse

Nedløp, renner og beslag av lakkert/plastbelagt metall. Det gjøres oppmerksom på at renner og beslag på tak kun er inspisert fra bakkenivå. Eventuelle lekkasjer på renner er ikke undersøkt.

Årstall: 2017

Kilde: Eier

Veggkonstruksjon

Beskrivelse

Veggene har bindingsverkskonstruksjon fra byggeår. Fasade/kledning har stående bordkledning. Kledningen er vurdert ute på balkongen, som er i nær tilknytning til leiligheten. Resterende kledning er ikke vurdert.

Takkonstruksjon/Loft

Punktet må sees i sammenheng med Taktekking

Beskrivelse

Tilstandsrapport

Det er montert en inspeksjonsluke i felles trappeoppgang. Det var manglete tilkomst på befaringen, da det mangler stige.
Det anbefales å kontrollere loftet når tilkomst er utbedret.



TG 1 Vinduer

Beskrivelse

Bygningen har malte trevinduer med 2-lags og 3-lags glass.
Varierende med fatkarm og åpningsvindu.
Datostempling fra 2016 til 2019

Årstall: 2016

Kilde: Produksjonsår på produkt

TG 1 Dører

Beskrivelse

Bygningen har en eldre malt ytterdør inn til leiligheten og en nyere malt balkongdør med glass.
Balkongdør er stemplet 2015 i glass.

TG 2 Balkonger, terrasser og rom under balkonger

Beskrivelse

Balkong oppført med bærende konstruksjoner av tre, med dekke av terrassebord.
Malt rekkverk med stående kledning.

Vurdering av avvik:

- Det er værslitt/oppsprukket trevirke/trepaneler.

Konsekvens/tiltak

- Det må foretas tiltak for å lukke avviket.

Overflatebehandling må påregnes.

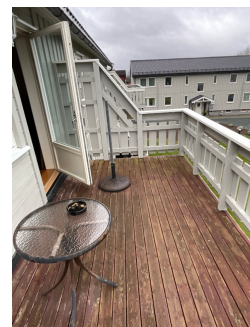

INNSENDIG

Tilstandsrapport

TG 2 Overflater

Beskrivelse

Boligen har innvendige overflater bestående av:

Gulv: Gulvbelegg.
Vegg: Panel og malte plater.
Tak: Himlingsplater.

Overflater er modernisert siden byggeår og har derfor noe ulik alder.

Vurdering av avvik:

- Overflater har en del slitasjegrad utover det en kan forvente.

Konsekvens/tiltak

- Andre tiltak:

Det må påregnes noe oppgraderinger av overflater i tiden som kommer.

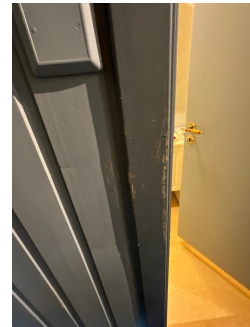

TG 2 Etasjeskille/gulv mot grunn

Beskrivelse

Etasjeskiller er av trebjelkelag.

Vurdering av avvik:

- Det er målt høydeforskjell på mellom 15-30 mm gjennom hele rommet. Tilstandsgrad 2 gis med bakgrunn i standardens krav til godkjente måleavvik.

Det er gjennomført en stikkprøvekontroll på planhet med høydelaser. Høyeste målte avvik var på 26 mm på hele planet på stue, kjøkken og gang. Svanker, bulninger og høydeavvik utover hva som ble avdekket i stikkprøvekontrollen kan ikke utelukkes. Ved ønske om totalt omfang anbefales ytterligere undersøkelser.

Det registres stedvis knirk i etasjeskillet.

Konsekvens/tiltak

- For å få tilstandsgrad 0 eller 1 må høydeforskjeller rettes opp. Det vil imidlertid sjelden være økonomisk rasjonelt som et enkeltstående tiltak i en bolig som dette. Dersom boligen en gang skal renoveres, kan man vurdere slike tiltak.

TG 2 Innvendige dører

Tilstandsrapport

Beskrivelse

Innvendig har boligen malte glatte dører, dør med glass mellom stue og gang.

Vurdering av avvik:

- Det er påvist avvik som tilsier at det bør foretas tiltak på enkelte dører.

Konsekvens/tiltak

- Enkelte dører må justeres.
- Det bør foretas tiltak på enkelte dører.



VÅTROM

2. ETASJE > BAD/VASKEROM

Generell

Beskrivelse

Aktuell byggeforskrift er tekniske forskrifter i perioden 1997-2010.

Dokumentasjon: ingen dokumentasjon.

Eier opplyser om at badet er pusset opp i 2006.

Årstall: 2006

Kilde: Eier



2. ETASJE > BAD/VASKEROM

TG.2 Overflater vegger og himling

Beskrivelse

Veggene har baderomsplater. Taket har himlingsplater.

Årstall: 2006

Kilde: Eier

Vurdering av avvik:

- Våtromsplater er ikke montert fagmessig.
- Det er avvik:

Tilstandsrapport

Det registreres manglende bruk av sokkellist i nedre del av våtromsplatene, samt manglende forsegling under platene. Det er også manglende bruk av tettemasse i hjørnene, dette kan føre til at fukt trenger inn bak platene. Det er flere skruehull i våtromsplatene som ikke er forseglet.

Konsekvens/tiltak

• Dersom våtromsplatene ikke er montert fagmessig, kan dette medføre utettheter som øker risikoen for fuktinntrengning bak platene. Over tid kan dette føre til oppfukning av tilstøtende konstruksjoner, noe som kan resultere i råteskader, muggvekst og eventuelle lekkasjer.

Badet fungerer med disse manglene så lenge det benyttes dusjkabinett, men platene vil ikke tåle fritt rennende vann over tid. Fjernes dusjkabinettet må det gjøres tiltak, slik at ikke platene tar skade.



Skade i platen ved dusj



Manglende sokkellist

2. ETASJE > BAD/VASKEROM

TG 2 Overflater Gulv

Beskrivelse

Gulvet har vinylbelegg. Rommet har panelovn som varmekilde.

Høydeforskjell fra toppen av sluket til toppen av membranen ved dørterskelen er 18 mm, i tillegg er et en oppbrett ved dørterskel på 80 mm.

Vurdering av avvik:

- Det er registrert knirk i gulvet.
- Krav til fall (høydeforskjell) er ikke oppfylt, men det er fall til sluk.

Konsekvens/tiltak

- Til tross for knirkelyder i gulvet, virker gulvets funksjonalitet ellers intakt, men tiltak kan ikke utelukkes.

Et bad med manglende/reduert fall til sluk blir mindre funksjonelt og sikkert for brukeren. Dette kan medføre stående vann på gulvet, vann som ikke ledes effektivt til sluket, økt risiko for at vann renner ut av rommet og redusert sklisikkerhet på gulvet.

2. ETASJE > BAD/VASKEROM

TG 2 Sluk, membran og tettesjikt

Beskrivelse

Det er plastsluk og synlig vinylbelegg som tettesjikt.

Årstall: 2006

Kilde: Eier

Vurdering av avvik:

- Det er påvist mangelfull/feil utførelse rundt rørgjennomføringer e.l. som gir fare for fukt i konstruksjonen i våtsone.
- Mer enn halvparten av forventet brukstid er passert på slukløsningen.

Konsekvens/tiltak

- Eldre sluk av plast er ofte utsatt for lekkasjer og særlig i overganger. Eventuelle lekkasjer kan medføre fuktskader på tilliggende konstruksjoner.
- Løsningen/utførelsen rundt rørgjennomføringer gir fare for fukt inn i konstruksjoner.

Tilstandsrapport



Manglede tetting rundt rør

2. ETASJE > BAD/VASKEROM

TG 1 Sanitærutstyr og innredning

Beskrivelse

Rommet har innredning med nedfelt servant, toalett, dusjkabinett og opplegg for vaskemaskin.

Årstall: 2006

Kilde: Eier

2. ETASJE > BAD/VASKEROM

TG 2 Ventilasjon

Beskrivelse

Det er naturlig ventilering, med tilluftløsning ved dørterskel.

Vurdering av avvik:

- Rommet har kun naturlig ventilasjon.

Konsekvens/tiltak

- Elektrisk avtrekksvifte bør monteres for å lukke avviket.



2. ETASJE > BAD/VASKEROM

TG 0 Tilliggende konstruksjoner våtrom

Beskrivelse

Hulltaking er foretatt uten å påvise unormale forhold. Hulltaking er foretatt fra kjøkken. Fuktkvotemåling (vekt%) i konstruksjonen ble målt til 0%.

KJØKKEN

2. ETASJE > KJØKKEN

TG 2 Overflater og innredning

Tilstandsrapport

Beskrivelse

Kjøkkenet har innredning med glatte fronter. Benkeplaten er av laminat. Det er avsatt plass for kjøleskap og komfyr. Det er vannstoppsystem under vask.

Årstall: 2006

Kilde: Eier

Vurdering av avvik:

- Det er påvist skader på overflater/kjøkkeninnredning utover normal slitasjegrad.

Det registres skade og løse endelister på benkeplaten, samt noen skader på kjøkken fronter.

Konsekvens/tiltak

- Det må påregnes lokal utbedring/utskiftning.



2. ETASJE > KJØKKEN

TG 1 Avtrekk

Beskrivelse

Det er kjøkkenventilator med avtrekk ut.

TEKNISKE INSTALLASJONER

TG 2 Vannledninger

Beskrivelse

Synlige innvendige vannledninger av kobber.
Stoppekrane i kjøkkenskap.

Vurdering av avvik:

- Mer enn halvparten av forventet brukstid er passert på innvendige vannledninger.

Konsekvens/tiltak

- Det er ikke behov for utbedringstiltak siden anlegget fungerer i dag, men ut ifra alder kan skader plutselig oppstå på eldre anlegg.

Tilstandsrapport



TG 2 Avløpsrør

Beskrivelse

Synlige avløpsrør av plast.

Vurdering av avvik:

- Mer enn halvparten av forventet brukstid er passert på innvendige avløpsledninger.

Konsekvens/tiltak

- Det er ikke behov for utbedringstiltak siden anlegget fungerer i dag, men ut ifra alder kan skader plutselig oppstå på eldre anlegg.

TG 1 Ventilasjon

Beskrivelse

Boligen har naturlig ventilasjon, med ventiler på yttervegg.

TG 1 Varmesentral

Beskrivelse

Det er installert varmepumpe luft til luft på stuen.

Årstall: 2016

Kilde: Eier



TG 1 Varmtvannstank

Beskrivelse

Varmtvannstanken er på 108 liter, plassert i kjøkkenskap.

Årstall: 2016

Kilde: Produksjonsår på produkt

Tilstandsrapport



Elektrisk anlegg

Dette er en forenklet kontroll begrenset til de spørsmål og undersøkelser som forskrift til avhendingslova (tryggere bolighandel) § 2-18 inneholder. Dette kan ikke sammenlignes med en kontroll utført av offentlig myndighet (Det lokale eltilsyn) eller registrert elektrovirksomhet, og en bygningsakkyndig har verken kompetanse eller lov til å foreta en slik kontroll.

Tilstanden er vurdert ut fra den forenklete og begrensede kontrollen som forskriften inneholder. El-anlegget kan ha feil og mangler som en slik forenklet undersøkelse ikke vil avdekke. Vær derfor oppmerksom på denne risikoen, og søk videre veiledning eller få en fullstendig kontroll utført av registrert elektrovirksomhet.

Beskrivelse

Elder sikringsskap med skrusikringer og noen automatsikringer plassert i felles trappeoppgang.
Åpen installasjon.

1. Foreligger det eltilsynsrapport de siste 5 år, og det er ikke foretatt arbeid på anlegget etter denne, utenom retting av eventuelle avvik i eltilsynsrapport (dvs en el-tilsynsrapport uten avvik)?

Nei

Spørsmål til eier

2. Når ble det elektriske anlegget installert eller sist gang totalt rehabilitert (årstall)? Med totalt rehabilitert menes fullstendig utskiftet anlegg fra inntakssikring og videre.

1971

3. Er alle elektriske arbeider/anlegg i boligen utført av en registrert elektroinstallasjonsvirksomhet?

Ukjent

4. Er det elektriske anlegget utført eller er det foretatt tilleggsarbeider på det elektriske anlegget etter 1.1.1999?

Ja

Eksisterer det samsvarserklæring?

Nei

Montert sikring til varmepumpe og montert ny strømmåler i 2018

5. Foreligger det kontrollrapport fra offentlig myndighet – Det Lokale Eltilsyn (DLE) eller eventuelt andre tilsvarende kontrollinstanser med avvik som ikke er utbedret eller kontrollen er over 5 år?

Nei Eier opplyser om at borettslaget har opplyst om at det er gjennomført el- kontroll i 2021

6. Forekommer det ofte at sikringene løses ut?

Nei

7. Har det vært brann, brantilløp eller varmgang (for eksempel termiske skader på deksler, kontaktpunkter eller lignende) i boligens elektriske anlegg?

Nei

Generelt om anlegget

8. Er det tegn til at det har vært termiske skader (tegn på varmgang) på kabler, brytere, downlights, stikkontakter og elektrisk utstyr? Sjekk samtidig tilstanden på elektrisk tilkobling av varmtvannsbereider, jamfør eget punkt under varmtvannstank

Nei

9. Er der synlig defekter på kabler eller er disse ikke tilstrekkelig festet?

Nei

Tilstandsrapport

Inntak og sikringsskap

10. Er det tegn på at kabelinnføringer og hull i inntak og sikringsskap ikke er tette, så langt dette er mulig å sjekke uten å fjerne kapslinger?

Nei

11. Finnes det kursfortegnelse, og er den i samsvar med antall sikringer?

Ja

12. Foreta en helhetsvurdering av det elektriske anlegget, dets alder, allmenne tilstand og fare for liv og helse. Bør det elektriske anlegget ha en utvidet el-kontroll?

Ja Det anbefale en utvidet el-kontroll, med tanke på alderen på det elektriske.



FORHOLD SOM ÅPENBART KAN MEDFØRE FARE FOR HELSE, MILJØ OG SIKKERHET

Dette punktet inneholder tydelige og lett synlige forhold ved boligen som åpenbart kan påvirke helse, miljø og sikkerhet, og som bygningsakkyndige har oppdaget. Terskelen for hva som anses som åpenbart er høy, og det utføres ikke undersøkelser med sikte på å avdekke slike forhold. Punktet omfatter ikke skjulte eller ikke-synlige forhold, tekniske vurderinger eller forhold som krever spesialundersøkelser. Forhold vurderes etter byggeteknisk forskrift på befaringsstidpunktet. Røykvarslere og håndholdt brannslukningsutstyr vurderes etter gjeldende forskrift om brannforebygging.



Helse, miljø og sikkerhet

Vurdering av avvik:

- Det er påvist avvik innen helse miljø eller sikkerhet.

Det er ikke foretatt radonmålinger, og bygget er heller ikke utført med radonsperre.

Rekkverket på balkong eller terrasse er for lavt i forhold til dagens krav.

Eiendommen ligger innenfor et kartlagt aktsomhetsområde for kvikkleire. Slike områder er basert på overordnede geologiske vurderinger, og innebærer ikke at kvikkleire er påvist på eiendommen. Ved eventuelle terrenginngrep eller byggearbeider bør grunnforhold vurderes nærmere.

Konsekvens/tiltak

Det bør gjennomføres radonmålinger.

Det er ikke krav om utbedring av rekkverkshøyde opp til dagens forskriftskrav.



Arealer, byggetegninger og brannceller

Standard gjeldende fra 01.01.2024

Arealmålinger og arealoppsett er basert på Norsk standard 3940:2023 Areal- og volum-beregninger av bygninger. Arealet gjelder for tidspunktet da boligen ble målt

Hva er måleverdig areal?

Arealet i rommet må ha minst 1,90 m fri høyde over gulvet og minst bredde på 0,60 m. Et loft med skråtak vil for eksempel bare få registrert målbart areal der høyden er minst 1,90 m og bredden minst 0,60 m. Rommet må ha dør eller luke, og gangbart gulv.

Hva er bruksareal?

$$\text{BRA} = \text{BRA-i} + \text{BRA-e} + \text{BRA-b}$$

Bruksarealet for bygningen er bruttoarealet minus arealet som optas av yttervegger.



Carport og/eller garasjeplass i felles garasjeanlegg er ikke måleverdig areal

Internt bruksareal (BRA-i)	Arealet innenfor boenheten(e)
Eksternt bruksareal (BRA-e)	Arealet av alle rom utenfor boenheten(e) og som tilhører denne, slik som for eksempel boder
Innglasset balkong mv (BRA-b)	Arealet av innglasset balkong, veranda eller altan når denne er tilknyttet boenheten(e)
Terrasse- og balkongareal (TBA)	Arealet av terrasser, åpne balkonger og åpen altan tilknyttet boenheten(e)

Gulvareal (GUA) Er sum av BRA (bruksareal) og ALH (areal med lav takhøyde).
Areal med lav takhøyde (ALH) er ikke måleverdig areal, som skyldes skråtak og lav himlingshøyde.
GUA kan opplyses i markedsføring der det er aktuelt for den konkrete boligen og kun sammen med BRA-i, for eksempel der gulvflaten har en verdi og har funksjon ved møblering og bruk av rommene. Ikke innredet areal som kaldloft, måles og oppgis normalt ikke.

Arealet kan ikke alltid fastsettes nøyaktig

Areal kan være komplisert eller umulig å måle opp nøyaktig fordi det er vanskelig å fastslå tykkelsen på innervegger, skjevheter i og utforming av bygningskonstruksjoner som karnapp, buer og vinkler som ikke er rette, åpne rom over flere etasjer og så videre.

Eiendommens markedsverdi kan ikke baseres på en matematisk beregning basert på antall kvadratmeter opplyst i rapporten. Opplysninger om areal kan altså ikke alene benyttes for å beregne eiendommens verdi.

Den bygningsfaglige kan avdekke eventuelle bruksendringer og avvik i branncelleinndeling

Den bygningsfaglige ser på byggetegninger hvis de er tilgjengelige og dette er en del av oppdraget, og vurderer bruken av boligen opp mot tegningene. Hvis den bygningsfaglige avdekker at en bolig ikke ser ut til å være delt opp i brannceller etter kravene i byggeteknisk forskrift på befaringstidspunktet, skal det opplyses om dette.

Reglene om bruksendring og brannceller kan være kompliserte. Søk videre faglige råd om rapporten ikke gir deg svar. Den bygningsfaglige kan ikke vurdere og svare på alle spørsmål, og kan heller ikke vite om kommunen kan gi unntak for kravene som gjelder. [Vil du vite mer?](#)

Om brannceller

En branncelle er hele eller avgrensede deler av en bygning hvor en brann fritt kan utvikle seg uten at den kan spre seg til andre bygninger eller andre deler av bygningen i løpet av en fastsatt tid.

Om bruksendring

Bruksendring er å endre bruken av et rom fra en tillatt bruk til en annen. Dette kan kreve søknad og tillatelse, for eksempel hvis du endrer et rom fra bod til soverom eller arbeidsrom, eller hvis du endrer en bolig til to separate boliger.

Rom for varig opphold har krav til takhøyde, romstørrelse, rømningsvei og lysforhold som må være oppfylt. Du kan søke kommunen om unntak for kravene, men kan ikke regne med å få unntak for krav som går på helse og sikkerhet, for eksempel krav til rømningsvei.

Bruksendring som krever godkjenning, og som ikke er søkt bruksendret, er ulovlig. Kommunen kan etter plan- og bygningsloven kapittel 32 forfølge overtredelser. Kommunen kan pålegge deg å avslutte den ulovlige bruken, eventuelt å rette eller tilbakeføre rommet til godkjent bruk.

Arealer

Boligbygg med flere boenheter

Etasje	Bruksareal BRA m ²			SUM	Terrasse- og balkongareal (TBA)
	Internt bruksareal (BRA-i)	Eksternt bruksareal (BRA-e)	Innglasset balkong (BRA-b)		
2. Etasje	75	11		86	
SUM	75	11			
SUM BRA	86				

Romfordeling

Etasje	Internt bruksareal (BRA-i)	Eksternt bruksareal (BRA-e)	Innglasset balkong (BRA-b)
2. Etasje	Gang, bod, bad/vaskerom, soverom, soverom 2, stue, kjøkken	Bod i kjeller, bod i kjeller	

Kommentar

BRA-e er for bodene som leiligheten disponerer i kjeller.

Lovlighet

Byggetegninger

Det foreligger godkjente og byggemeldte tegninger, som stemmer med dagens bruk

Kommentar: I henhold til oversendte tegninger er det registrert avvik ved at ett vindu er byttet ut med balkongdør, samt at det er etablert balkong. Det foreligger ikke dokumentasjon på utførelsen.

Nyere håndverkstjenester

Er det ifølge eier utført håndverkstjenester på boligen siste 5 år?

Ja Nei

Befarings - og eiendomsopplysninger

Befaring

Dato	Til stede	Rolle
29.4.2026	Frode Bjartnes	Takstingeniør

Matrikkeldata

Kommune	gnr.	bnr.	fnr.	snr.	Areal	Kilde	Eieforhold
5038 VERDAL	16	213		0	6530.7 m ²	BEREGNET AREAL (Ambita)	Eiet

Adresse

Dag Ringsons gate 21

Hjemmelshaver

Nye Akersborg Borettslag

Andelsobjekt

Boligselskap	Org.nr.	Leil. nr.	Forretningsfører	Eier av adkomstdokumenter
/NYE AKERSBORG BORETTSLAG	989395858			Sæter Helge

Innskudd, pålydende mm

Andelsnummer

12

Eiendomsopplysninger

Beliggenhet

Dag Ringsons gate 21, beliggende i et etablert og sentrumsnært boligområde i Verdal kommune.

Eiendommen har kort avstand til Verdal sentrum med offentlig og privat servicetilbud, samt gode adkomstforhold og kollektivforbindelser.

Tilknytning vann

Eiendommen er tilknyttet offentlig vannforsyning via private stikkledninger.

Tilknytning avløp

Eiendommen er tilknyttet offentlig avløpsnett via private stikkledninger.

Tinglyste/andre forhold

Se grunnboksutskrift.

Kilder og vedlegg

Dokumenter

Beskrivelse	Dato	Kommentar	Status	Sider	Vedlagt
Egenerklæring	29.04.2026		Gjennomgått		Nei
Energirapport	29.04.2026		Gjennomgått		Nei
Infoland.no	29.04.2026		Gjennomgått		Nei
Tegninger	31.08.1971		Gjennomgått		Nei
Brukstillat./ferdigatt.	08.02.1972		Gjennomgått		Nei

Revisjoner

Versjon	Ny versjon	Kommentar
1	06.05.2026	

For gyldighet på rapporten se forside

Tilstandsrapportens avgrensninger

STRUKTUR • REFERANSENIVÅ • TILSTANDSGRADER

- Rapporten er basert på innholdskrav i Forskrift til avhendingslova (tryggere bolighandel). Formålet er å gi en tilstandsanalyse til bruk for den som bestiller og/eller i et salg til forbruker, og ikke for andre tredjeparter. Rapportens struktur, metode og begrepsbruk følger i hovedsak Norsk Standard NS 3600:2018 (Teknisk tilstandsanalyse ved omsetning av bolig), samt Takstbransjens retningslinjer for arealmåling når det gjelder fordeling mellom P-areal og S-areal.
- Tilbakeholdt eller uriktig informasjon som har betydning for vurderingen, er ikke bygningssakkyndiges ansvar. Rapporten beskriver avvik, altså en tilstand som er dårligere enn referansenivået. Rapporten framhever normalt ikke positive sider ved boligen ut over det som fremgår av tilstandsgradene.
- Tilstanden angis i rapporten og gir uttrykk for en gitt forventet tilstand blant annet vurdert ut fra alder og normal bruk slik:

i) **Tilstandsgrad 0, TG0:** Ingen avvik eller skader. I tillegg må bygningsdelen være tilnærmet ny, mindre enn 5 år, og det foreligger dokumentasjon på faglig god utførelse.

ii) **Tilstandsgrad 1, TG1:** Mindre avvik. Normal slitasje. Strakstiltak ikke nødvendig. TG1 kan gis når bygningsdelen er tilnærmet ny og det ikke foreligger dokumentasjon på faglig god utførelse.

iii) **Tilstandsgrad 2, TG2:** Vesentlige avvik, og mindre avvik som etter NS 3600 gir TG 2, men som ikke nødvendigvis krever umiddelbare tiltak. Konstruksjonen har normalt enten feil utførelse, en skade eller symptomer på skade, sterk slitasje eller nedsatt funksjon. Vedlikehold eller tiltak trengs i nær fremtid, det er grunn til å varsle fare for skader på grunn av alder eller overvåke spesielt på grunn av fare for større skade eller følgeskade. For skjulte konstruksjoner vil alder i seg selv være et symptom som kan gi TG2. For synlige konstruksjoner kan alder sammen med andre symptomer og momenter gi TG2. Avvik under TG2 kan gis sjablongmessig anslag.

iv) **Tilstandsgrad 3, TG3:** Store eller alvorlige avvik. Kraftige symptomer på forhold som man må regne med trenger utbedring straks eller innen kort tid. Påvist funksjonssvikt eller sammenbrudd. Avvik under TG3 skal gis sjablongmessig anslag.

v) **Tilstandsgrad TGiu:** Ikke undersøkt/ikke tilgjengelig for undersøkelse.

- Ved TG0 og TG1 gis det normalt ingen begrunnelse for valg av tilstandsgrad, fordi bygningen eller bygningsdelen da bare har normal slitasje. For anbefalte tiltak ved TG2 og TG3 må bruker av rapporten vurdere om tiltakene er nødvendige og lønnsomme. Hva det vil koste å utbedre rom eller bygningsdeler er et sjablongmessig anslag basert på registrert avvik og angitte tiltak i rapporten. Anslaget er gitt på generelt grunnlag og basert på erfaringstall i fem intervaller, og kan ikke forveksles med en konkret vurdering og tilbud fra en entreprenør eller håndverker. Det må eventuelt innhentes tilbud for en nærmere undersøkelse, og konkret og nøyaktig vurdering av utbedringskostnad. Kostnader til ikke oppdagede avvik/utbedringer/feil kan forekomme. Utbedringskostnad avhenger av personlige preferanser og markedspris på materialer og tjenesteyter.

PRESISERINGER

- Avvik vurderes ut fra tekniske forskrifter på godkjenningstidspunktet for bygget. Noen bygningsdeler vurderes etter gjeldende teknisk forskrift på befaringstidspunktet. Dette gjelder blant annet:

i) Bad, vaskerom (våtrom)

ii) Forhold rundt brann, rømming, sikkerhet, for eksempel rekkverkshøyder/åpninger, ulovlige bruksendringer, brannceller mv.

- For skjulte konstruksjoner slik som vann og avløp uten dokumentasjon, er kvalitet og alder vurdert.

- Fastmonterte installasjoner, for eksempel innfelt belysning (downlights), demonteres ikke for å sjekke dampspærren bak. Dette av hensyn til bygningssakkyndiges kompetanse og risikoen for skade.

- Kontroll av fukt i konstruksjonen ved hulltaking i bad og vaskerom (våtrom), rom under terreng (kjelleretasje, underetasje og sokkeletasje) eller andre bygningsdeler skjer etter eiers aksept. Hulltaking av våtrom og rom under terreng kan unntaksvis unnlates, se Forskrift til Avhendingsloven.

- Kontroll av romfunksjoner for P-ROM utføres kun når det ikke foreligger godkjente og byggemeldte tegninger, eller når tegninger ikke stemmer med dagens bruk.

- Bygningssakkyndig gir en forenklet vurdering av branntekniske forhold og elektriske installasjoner i boligen dersom det er mer enn fem år siden sist boligen hadde el-tilsyn. Bygningssakkyndig kan anbefale å konsultere offentlige myndigheter eller kvalifisert elektrofaglig fagperson ved behov for grundigere undersøkelser.

TILLEGGSUNDERSØKELSER

Etter avtale kan tilstandsanalysen utvides til også å omfatte tilleggsundersøkelser utover minimumskravet i forskriften.

BEFARINGEN

Rapporten gir en vurdering av byggverk og bygningsdeler som bygningssakkyndig har observert, og som fremkommer av Forskrift til avhendingsloven. Rapporten er likevel ingen garanti for at det ikke kan finnes skjulte feil, skader og mangler. NS 3600:2018 (Teknisk tilstandsanalyse ved omsetning av bolig) har undersøkelsesnivå fra 1 til 3, der undersøkelsesnivå 1 er det laveste og baseres på visuell observasjon. Rapporten baseres på undersøkelsesnivå 1 med få unntak (våtrom og rom under terreng). I praksis betyr dette at gjennomføringen av befaringen begrenses som følger:

- Det utføres kun visuelle observasjoner på tilgjengelige flater uten fysiske inngrep (f.eks. riving).

- Flater som er skjult av snø eller på annen måte ikke er tilgjengelig eller skjult, blir ikke kontrollert. Det foretas ikke funksjonsprøving av bygningsdeler, som isolasjon, piper, ventilasjon, el. anlegg, osv.

- Det gis ingen vurdering av boligens tilbehør, hvite- og brunevarer og annet inventar. Dette gjelder også integrert tilbehør.

- Inspisering av yttertak er basert på det som er synlig, normalt på innsiden fra loftet og utvendig fra stige/bakkenivå. Befaring av tak må være sikkerhetsmessig forsvarlig for å kunne gjennomføres.

Tilstandsrapportens avgrensninger

- Stikkprøvetakninger er utvalgt tilfeldig og kan innebære kontroll under overflaten med spiss redskap eller lignende.

UTTRYKK OG DEFINISJONER

- Tilstand: Byggverkets eller bygningsdelens tekniske, funksjonelle eller estetiske status på et gitt tidspunkt.
- Symptom: Observerbart forhold som gir indikasjon på hvilken tilstand et byggverk eller en bygningsdel befinner seg i. Benyttes ved beskrivelse av avvik.
- Skadegjørere: Zoologiske eller biologiske skadegjørere, i hovedsak råte, sopp og skadedyr.
- Fuktsøk: Overflatesøk med egnet søkeutstyr (fuktindikator) eller visuelle observasjoner.
- Fuktmåling: Måling av fuktinnhold i materiale eller i bakenforliggende konstruksjon ved bruk av egnet måleutstyr (blant annet hammerelektrode og pigger).
- Utvidet fuktsøk (hulltaking): Boring av hull for inspeksjon og fuktmåling i risikoutsatte konstruksjoner, primært i tilstøtende vegger til bad, utforede kjellervegger og eventuelt i oppforede kjellergulv.
- Normal slitasje: Forventet nedsliting av materiale i overflaten som er basert på enkle visuelle observasjoner. Kan vurderes sammen med bygningsdelens alder.
- Forventet gjenværende brukstid: Anslått tid et byggverk eller en del av et byggverk fortsatt vil være tjenlig for sitt formål (NS3600, Termer og definisjoner punkt 3.9)

AREALBEREGNING FOR BOENHETER

- Areal fastsettes etter Forskrift til avhendingsloven og Norsk Standard 3940 Areal- og volum-beregninger av bygninger fra 2023.
- Areal oppgis i hele kvadratmeter i rapporten, og gjelder for det tidspunkt oppmålingen fant sted.
- Bruksareal (BRA) er det måleverdige arealet som er innenfor omsluttete vegger målt i gulvhøyde (bruttoareal minus arealet som opptas av yttervegger). I tillegg til gulvhøyde gjelder regler om fri bredde for at arealet skal være måleverdig, med betydning for BRA av for eksempel loft med skråtak. BRA består av internt bruksareal (BRA-i), eksternt bruksareal (BRA-e) og innglasset balkong mv (BRA-b). Terrasse- og balkongareal (TBA) opplyses der tilstandsrapporten skal benyttes i boligomsetningen og der det er aktuelt. I tillegg kan gulvareal (GUA) og areal med lav takhøyde (ALH) opplyses sammen med BRA der det er aktuelt og en del av oppdraget. Rom skal ha atkomst og gangbart gulv for å kunne regnes som BRA/måleverdig areal.
- Arealet måles og oppgis dersom arealet oppfyller krav til måleverdighet.

- Arealet måles og oppgis dersom arealet oppfyller krav til måleverdighet, slik som at arealet må ha minst en bredde på 0,6m og minst en høyde på 1,9 m osv. Et rom kan være i strid med teknisk forskrift og mangle godkjenning hos kommunen for den aktuelle bruken, uten at dette får betydning for om arealet måles og oppgis i tilstandsrapporten. Når arealet måles tas det ikke hensyn til om arealet er lovlig oppført eller om bruken er lovlig, bruksendringer, lysforhold eller andre sikkerhetsmangler.

- Eiendommens markedsverdi kan ikke baseres på en ren matematisk beregning i forhold til antall kvadratmeter opplyst i rapporten. Opplysninger om areal kan altså ikke alene benyttes for beregning av eiendommens verdi.

- Rom som ligger utenfor boenheten, men som eier har påvist og/eller opplyst at tilhører boenheten, er oppmålt og inkludert i BRA-e. Det er ikke fremvist dokumentasjon på at rommet tilhører boenheten, med mindre dette er angitt særskilt. Rom utenfor boenheten kan omdisponeres av borettslaget/sameiet og dette kan påvirke boligens BRA. Vær oppmerksom på at NS 3940:2023 og eierseksjonsloven har ulik definisjon av fellesareal. Ved arealmåling gjelder NS 3940:2023 som definerer fellesareal slik: "Delen av bygning som brukes av to eller flere bruksenheter eller til bygningens forvaltning, drift eller vedlikehold."

- Se øvrig informasjon om areal i rapporten, Norsk Standard 3940 (2012 og 2023) og veiledningen til disse.

PERSONVERN

iVerdi AS, bygningssakkyndig og takstforetaket behandler personopplysninger som bygningssakkyndig trenger for å kunne utarbeide rapporten. Personvernerklæring med informasjon om bruk av personopplysninger og dine rettigheter finner du her [Personvernerklæring - iVerdi](https://www.norsktakst.no/norsk/om-norsk-takst/personvernerklaering/reservasjon/)

DELING AV PERSONOPPLYSNINGER FOR TRYGGERE BOLIGHANDEL OG MULIG RESERVASJON

Norsk takst og deres samarbeidspartnere benytter personopplysninger fra rapporten for analyse- og statistikkformål, samt utvikling og drift av produkter og tjenester for takstbransjen og andre aktører i boligomsetningen. Les mer om dette og hvordan du kan reservere deg på <https://www.norsktakst.no/norsk/om-norsk-takst/personvernerklaering/reservasjon/>

Vendu lager en boliganalyse basert på opplysninger fra rapporten. Les mer om dette og hvordan du kan reservere deg her: <https://samtykke.vendu.no/US1601>

KLAGEORDNING FOR FORBRUKERE

Er du som forbruker misfornøyd med bygningssakkyndiges arbeid eller

Tilstandsrapportens avgrensninger

opptreden ved taksering av bolig eller fritidshus, se
www.takstklagenemnd.no for mer informasjon

Egenerklæring

Dag Ringsons gate 21, 7654 VERDAL

29 Apr 2026

Informasjon om eiendommen

Adresse	Postadresse	Enhetsnummer
Dag Ringsons gate 21	Dag Ringsons gate 21	

Opplysninger om selger og salgsobjekt

Har du kjennskap til eiendommen?

Ja Nei

Eiendommen selges med fullmakt. En fullmaktshaver har ikke nødvendigvis detaljert kunnskap om eiendommen, med den risiko det innebærer. Det kan derfor være feil og mangler ved eiendommen som det ikke er spesifikt opplyst om. Kjøper oppfordres derfor til å foreta en særlig grundig undersøkelse av eiendommen, gjerne med bistand av teknisk sakkyndig

Hvem skal fylle ut egenerklæringen?

Fullmaktshaver fyller ut alene Fullmaktshaver og fullmaktsgiver fyller ut sammen

Har du som fullmaktshaver bodd i boligen? Hvis ja, hvor lenge? Oppgi også eventuelt andre relevante opplysninger.

Har ikke bodd i boligen.

Driver eieren med omsetning eller utvikling av eiendom?

Ja Nei

Når kjøpte eieren boligen?

2006

Har eieren selv bodd i boligen?

Ja Nei

Når og hvor lenge har eieren bodd i boligen? Hvis det er lengre perioder eieren ikke har bodd i boligen er det fint om du oppgir dette. Her kan du også oppgi annen relevant informasjon om eierskapet.

Siden 01.02.2006 og fram til august 2025.

Har du kjennskap til feil /t eller mangler ved borettslagets/sameiets fellesområder, som for eksempel garasje, ønsker vi at du oppgir dette når du svarer på spørsmålene i egenerklæringen.

Informasjon om eksisterende husforsikring

If Skadeforsikring Nuf-53

Informasjon om selger

Selger



Sæter, Sunniva Tusvik

Forbehold

Selger tar spesifikt forbehold om feil og mangler som er beskrevet i egenerklæringsskjemaet.

Boligkjøper anses å kjenne til forholdene som er omtalt i dette egenerklæringsskjemaet. Disse forholdene kan ikke gjøres gjeldende som feil eller mangler senere.

Boligkjøper oppfordres til å selv undersøke eiendommen grundig.

Våtrom

1 Har det vært feil på bad, vaskerom eller toalettrom?

Ja Nei, ikke som jeg kjenner til

2 Er det utført arbeid på bad, vaskerom eller toalettrom?

Ja Nei, ikke som jeg kjenner til

Tak, yttervegg og fasade

3 Har det lekket vann utenfra og inn, eller er det sett andre tegn til fukt?

Ja Nei, ikke som jeg kjenner til

4 I din leilighet, er det utført arbeid på tak, yttervegg, vindu eller annen fasade?

Ja Nei, ikke som jeg kjenner til

4.1.1 Navn på arbeid

Taktekking

4.1.2 Årstall

2017

4.1.3 Hvordan ble arbeidet utført?

Faglært Ufaglært

4.1.4 Fortell kort hva som ble gjort av faglærte

Ny taktekking i 2017 i regi av borettslaget, ifølge styreleder.

4.1.5 Hvilket firma utførte jobben?

Ukjent

4.1.6 Har du dokumentasjon på arbeidet?

Ja Nei

4.2.1 Navn på arbeid

Nytt arbeid

4.2.2 Årstall



2016

4.2.3 **Hvordan ble arbeidet utført?**

Faglært Ufaglært

4.2.4 **Fortell kort hva som ble gjort av faglærte**

Enes og Olsen har malt yttervegger.

4.2.5 **Hvilket firma utførte jobben?**

Enes og Olsen

4.2.6 **Har du dokumentasjon på arbeidet?**

Ja Nei

4.3.1 **Navn på arbeid**

Nytt arbeid

4.3.2 **Årstall**

2019

4.3.3 **Hvordan ble arbeidet utført?**

Faglært Ufaglært

4.3.4 **Fortell kort hva som ble gjort av faglærte**

Vinduer byttet i perioden 2016-2019.

4.3.5 **Hvilket firma utførte jobben?**

Ukjent

4.3.6 **Har du dokumentasjon på arbeidet?**

Ja Nei

Kjeller

5 **Har sameiet eller borettslaget hatt problemer med fukt, vann eller oversvømmelse i kjeller eller underetasje?**

Ja Nei, ikke som jeg kjenner til

6 **Har leiligheten kjeller, underetasje eller andre rom under bakken?**

Ja Nei

7 **Er det observert vann eller fukt i kjeller, krypkjeller eller underetasje?**

Ja Nei, ikke som jeg kjenner til

8 **Er det utført arbeid med drenering?**

Ja Nei, ikke som jeg kjenner til

Elektrisitet

9 **Har det vært feil på det elektriske anlegget?**

Ja Nei, ikke som jeg kjenner til



10 Er det utført arbeid på det elektriske anlegget?

Ja Nei, ikke som jeg kjenner til

10.1.1 Navn på arbeid

Nytt arbeid

10.1.2 Årstall

2021

10.1.3 Hvordan ble arbeidet utført?

Faglært Ufaglært

10.1.4 Fortell kort hva som ble gjort av faglærte

Elkontroll på fellesanlegget i nr 21. Reparasjon som ble utbedret og godkjent,

10.1.5 Hvilket firma utførte jobben?

Ukjent

10.1.6 Har du dokumentasjon på arbeidet?

Ja Nei

Rør

11 Har eiendommen privat vannforsyning (ikke tilknyttet det offentlige vannettet), septik, pumpekum, brønn, avløpskvern eller liknende?

Ja Nei, ikke som jeg kjenner til

12 Har det vært feil på utvendige eller innvendige avløpsrør eller vannrør?

Ja Nei, ikke som jeg kjenner til

13 Er det utført arbeid på utvendige eller innvendige avløpsrør eller vannrør?

Ja Nei, ikke som jeg kjenner til

13.1.1 Navn på arbeid

Nytt arbeid

13.1.2 Årstall

2025

13.1.3 Hvordan ble arbeidet utført?

Faglært Ufaglært

13.1.4 Fortell kort hva som ble gjort av faglærte

Styreleder opplyser at det ble byttet vannrør i september/oktober 2025 som bedret vanntrykket.

13.1.5 Hvilket firma utførte jobben?

Ukjent

13.1.6 Har du dokumentasjon på arbeidet?

Ja Nei

Ventilasjon og oppvarming



14 Er det eller har det vært nedgravd oljetank på eiendommen?

Ja Nei, ikke som jeg kjenner til

15 Har det vært feil på varmeanlegg eller ventilasjonsanlegg?

Ja Nei, ikke som jeg kjenner til

16 Er det utført arbeid på varmeanlegg eller ventilasjonsanlegg?

Ja Nei, ikke som jeg kjenner til

Skjevheter og sprekker

17 Er det tegn på setningsskader eller sprekker i for eksempel grunnmur eller fliser?

Ja Nei, ikke som jeg kjenner til

18 Har det vært feil eller gjort endringer på ildsted eller pipe?

Ja Nei, ikke som jeg kjenner til

Sopp og skadedyr

19 Har det vært skadedyr i leiligheten?

Ja Nei, ikke som jeg kjenner til

20 Har det vært skadedyr i fellesområdene til sameiet eller borettslaget?

Ja Nei, ikke som jeg kjenner til

21 Har det vært mugg, sopp eller råte i boligen eller andre bygninger på eiendommen?

Ja Nei, ikke som jeg kjenner til

22 Har det vært mugg, sopp eller råte i sameiet eller borettslaget?

Ja Nei, ikke som jeg kjenner til

Planer og godkjenninger

23 Mangler leiligheten brukstillatelse eller ferdigattest?

Ja Nei, ikke som jeg kjenner til

24 Har du bygd på eller gjort om kjeller, loft eller annet til boligrom?

Ja Nei

25 Selges eiendommen med utleiedel som leilighet, hybel eller lignende?

Ja Nei



27 Er det utført radonmåling?

Ja Nei, ikke som jeg kjenner til

28 Er det andre forhold av betydning eller sjenanse for eiendommen eller nærområdet?

Ja Nei, ikke som jeg kjenner til

29 Foreligger det planer eller bestemmelser som kan medføre endringer av felleskostnader eller fellesgjeld?

Ja Nei, ikke som jeg kjenner til

30 Er sameiet eller borettslaget er involvert i konflikter av noe slag?

Ja Nei, ikke som jeg kjenner til

Andre opplysninger

31 Har ufaglærte utført arbeid som normalt bør utføres av faglærte? Du trenger ikke gjenta noe du allerede har nevnt.

Ja Nei, ikke som jeg kjenner til

32 Har du andre opplysninger om boligen eller eiendommen utover det du har svart?

Ja Nei, ikke som jeg kjenner til

Skriv opplysningene her:

Det er røyket noe innendørs i boligen.

Boligselgerforsikring

Boligen selges med boligselgerforsikring

En boligselgerforsikring gir trygghet for selger og kjøper, og kan dekke feil og mangler som enten ikke er opplyst om eller det ikke var kjennskap til da salget ble gjennomført.

Forsikringen er tegnet i Gjensidige Forsikring ASA

Forsikringsnummer 51567071

Egenerklærings skjema

Name

Sunniva Tusvik Sæter

Date

2026-04-29

Identification



Sunniva Tusvik Sæter



This document contains electronic signatures using EU-compliant PAdES - PDF
Advanced Electronic Signatures (Regulation (EU) No 910/2014 (eIDAS))

Egenerklærings skjema

Signed by:

Sunniva Tusvik Sæter

29/04-2026
08:36:20

BankID OIDC
High

Dag Ringsons gate 21

2. Etasje

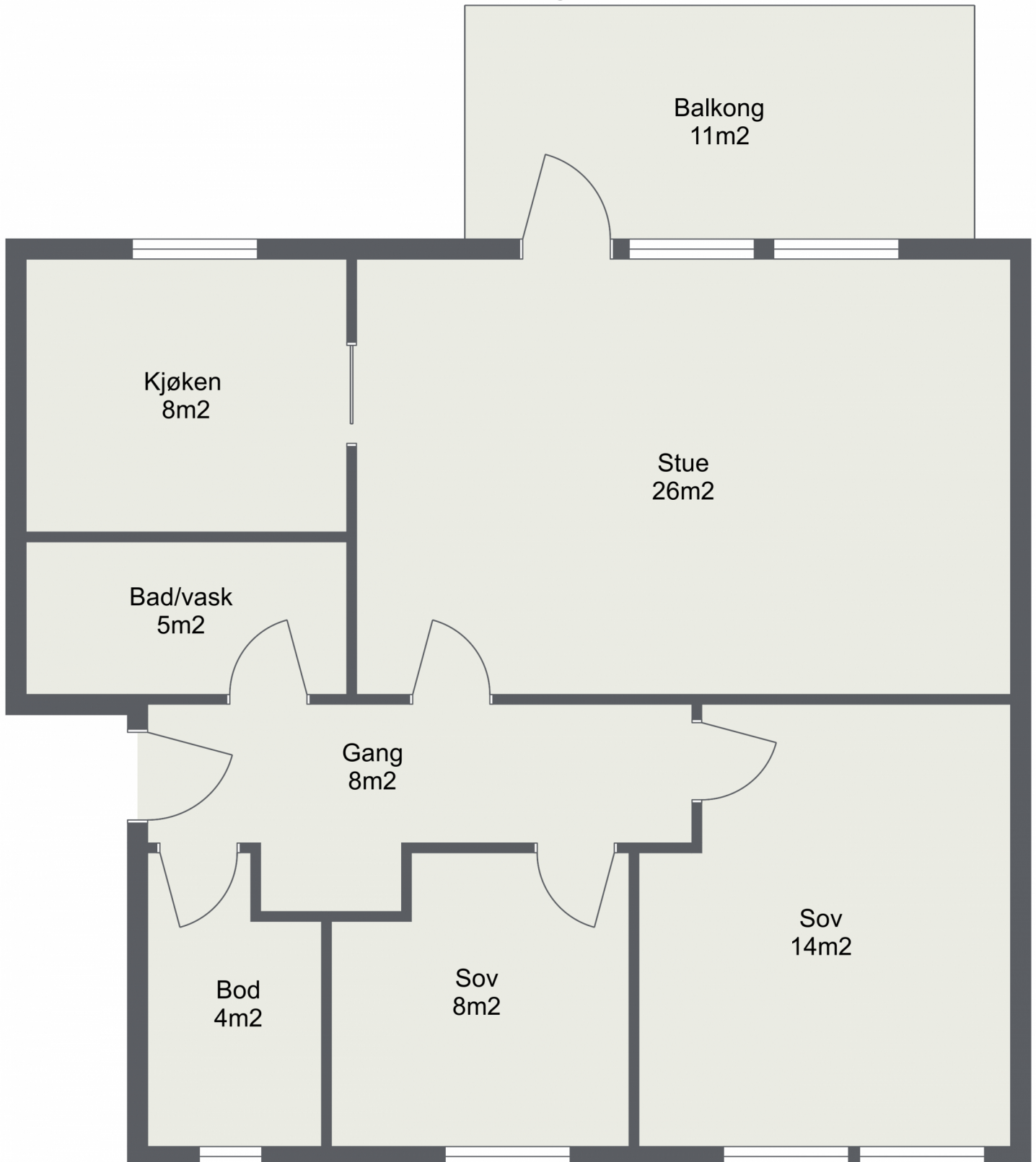

Vær oppmerksom på at dette er en illustrasjon av boligens planløsning med omtrentlige mål.
Faktiske målinger på stedet kan avvike og målene er ikke juridisk bindende.

VEDTEKTER

for Nye Akersborg borettslag org nr. 989395858

tilknyttet Boligbyggelaget Midt AL vedtatt på konstituerende generalforsamling den 16.01.06 , endret i ekstraordinær generalforsamling 27.05.2020

1. Innledende bestemmelser

1-1 Formål

Nye Akersborg borettslag er et samvirkeforetak som har til formål å gi andelseierne bruksrett til egen bolig i lagets eiendom (boret) og å drive virksomhet som står i sammenheng med denne.

1-2 Forretningskontor, forretningsførsel og tilknytningsforhold

- (1) Borettslaget ligger i Verdal kommune og har forretningskontor i Verdal kommune.
- (2) Borettslaget er tilknyttet Boligbyggelaget Midt AL som er forretningsfører.

2. Andeler og andelseiere

2-1 Andeler og andelseiere

- (1) Andelene skal være på kroner 5000,-
- (2) Bare andelseiere i boligbyggelaget og bare fysiske personer (enkeltpersoner) kan være andelseiere i borettslaget. Ingen fysiske personer kan eie mer enn en andel.
- (3) Uansett kan staten, en fylkeskommune eller en kommune til sammen eie inntil ti prosent av andelene i borettslaget i samsvar med borettslagslovens § 4-2 (1). Det samme gjelder selskap som har til formål å skaffe boliger og som blir ledet og kontrollert av stat, fylkeskommune eller kommune, stiftelse som har til formål å skaffe boliger og som er opprettet av staten, en fylkeskommune eller kommune og selskap, stiftelse eller andre som har inngått samarbeidsavtale med stat, fylkeskommune eller kommune om å skaffe boliger til vanskeligstilte.
- (4) Andelseierne skal få utlevert et eksemplar av borettslagets vedtekter.

2-2 Sameie i andel

- (1) Bare personer som bor eller skal bo i boligen kan bli sameier i andel.
- (2) Dersom flere eier en andel sammen, skal det regnes som bruksoverlating hvis en eller flere av sameierne ikke bor i boligen, jf vedtektenes punkt 4-2.

2-3 Overføring av andel og godkjenning av ny andelseier

- (1) En andelseier har rett til å overdra sin andel, men erververen må godkjennes av borettslaget for at ervervet skal bli gyldig overfor borettslaget.
- (2) Borettslaget kan nekte godkjenning når det er saklig grunn til det og skal nekte godkjenning dersom ervervet vil være i strid med punkt 2 i vedtektenes.
- (3) Nekter borettslaget å godkjenne erververen som andelseier, må melding om dette komme fram til erververen senest 20 dager etter at søknaden om godkjenning kom fram til borettslaget. I motsatt fall skal godkjenning regnes som gitt.
- (4) Erververen har ikke rett til å bruke boligen før godkjenning er gitt eller det er rettskraftig avgjort at erververen har rett til å erverve andelen.
- (5) Den forrige andelseieren er solidarisk ansvarlig med en eller flere nye erververe for betaling av felleskostnader til ny andelseier er godkjent, eller det er rettskraftig avgjort at en ny andelseier har rett til å erverve andelen.

3. Forkjøpsrett

3-1 Hovedregel for forkjøpsrett

(1) Dersom andel skifter eier, har andelseierne i borettslaget og dernest de øvrige andelseierne i boligbyggelaget forkjøpsrett.

(2) Forkjøpsretten kan ikke gjøres gjeldende når andelen overdras til ektefelle, til andelseierens eller ektefellens slektning i rett opp- eller nedstigende linje, til fosterbarn som faktisk står i samme stilling som livsarving, til søsken eller noen annen som i de to siste årene har hørt til samme husstand som den tidligere eieren. Forkjøpsretten kan heller ikke gjøres gjeldende når andelen overføres på skifte etter separasjon eller skilsmisse, eller når et husstandsmedlem overtar andelen etter bestemmelsene i husstandsfellesskapslovens § 3.

(3) Styret i borettslaget skal sørge for at de som er nevnt i første ledd får anledning til å gjøre forkjøpsretten gjeldende og på deres vegne gjøre retten gjeldende innen fristen nevnt i vedtektenes punkt 3-2, jf borettslagslovens § 4-15 første ledd.

3-2 Frister for å gjøre forkjøpsrett gjeldende

Fristen for å gjøre forkjøpsretten gjeldende er 20 dager fra borettslaget mottok melding om at andelen har skiftet eier, med opplysning om pris og andre vilkår. Fristen er fem hverdager dersom borettslaget har mottatt skriftlig forhåndsvarsel om at andelen kan skifte eier, og varselet har kommet fram til laget minst femten dager, men ikke mer enn tre måneder, før meldingen om at andelen har skiftet eier.

3-3 Nærmere om forkjøpsretten

(1) Ansiennitet i borettslaget regnes fra dato for overtakelse av andelen. Står flere andelseiere i borettslaget med lik ansiennitet, går den med lengst ansiennitet i boligbyggelaget foran.

(2) Dersom ingen andelseiere i borettslaget melder seg utpeker boligbyggelaget hvilken andelseier i boligbyggelaget som skal få overta andelen.

(3) Andelseier som vil overta ny andel, må overdra sin andel i laget til en ny andelseier. Dette gjelder selv om andelen tilhører flere.

(4) Forkjøpsretten skal kunngjøres i en avis som er vanlig lest på stedet, på boligbyggelagets nettsider, ved oppslag i borettslaget eller på annen egnet måte.

4. Boret og bruksoverlating

4-1 Boretten

(1) Hver andel gir enerett til å bruke en bolig i borettslaget og rett til å nytte fellesarealer til det de er beregnet eller vanlig brukt til, og til annet som er i samsvar med tiden og forholdene.

(2) Andelseieren kan ikke benytte boligen til annet enn boligformål uten styrets samtykke.

(3) Andelseieren skal behandle boligen, andre rom og annet areal med tilbørlig aktsomhet. Bruken av boligen og fellesarealene må ikke på en urimelig eller unødvendig måte være til skade eller ulempe for andre andelseiere.

(4) En andelseier kan med styrets godkjenning gjennomføre tiltak på eiendommen som er nødvendige på grunn av funksjonshemming hos en bruker av boligen. Godkjenning kan ikke nektes uten saklig grunn.

(5) Styret kan fastsette vanlige ordensregler for eiendommen. Selv om det er vedtatt forbud mot dyrehold, kan styret samtykke i at brukeren av boligen holder dyr dersom gode grunner taler for det, og dyreholdet ikke er til ulempe for de andre brukerne av eiendommen.

4-2 Bruksoverlating

(1) Andelseieren kan ikke uten samtykke fra styret overlate bruken av boligen til andre.

(2) Med styrets godkjenning kan andelseierne overlate bruken av hele boligen dersom:

- andelseieren selv eller andelseierens ektefelle eller slektning i rett opp- eller nedstigende linje eller fosterbarn av andelseieren eller ektefellen, har bodd i boligen i minst ett av de siste to årene. Andelseierne kan i slike tilfeller overlate bruken av hele boligen for opp til tre år
- andelseieren er en juridisk person
- andelseieren skal være midlertidig borte som følge av arbeid, utdanning, militærtjeneste, sykdom eller andre tungtveiende grunner
- et medlem av brukerhusstanden er andelseierens ektefelle eller slektning i rett opp- eller nedstigende linje eller fosterbarn av andelseieren eller ektefellen

- det gjelder bruksrett til noen som har krav på det etter ekteskapslovens § 68 eller husstandsfellesskapslovens § 3 andre ledd.

Godkjenning kan bare nektes dersom brukerens forhold gir saklig grunn til det. Godkjenning kan nektes dersom brukeren ikke kunne blitt andelseier.

Har laget ikke sendt svar på skriftlig søknad om godkjenning av bruker innen en måned etter at søknaden har kommet fram til laget, skal brukeren regnes som godkjent.

(3) Andelseier som bor i boligen selv, kan overlate bruken av deler av den til andre uten godkjenning. I tillegg kan andelseieren overlate bruken av hele boligen til andre i 30 døgn i løpet av året

(4) Overlating av bruken reduserer ikke andelseierens plikter overfor borettslaget.

5. Vedlikehold

5-1 Andelseiernes vedlikeholdsplikt

(1) Den enkelte andelseier skal holde boligen, og andre rom og annet areal som hører boligen til, i forsvarlig stand og vedlikeholde slikt som vinduer, rør, sikringsskap fra og med første hovedsikring/inntakssikring, ledninger med tilbehør, varmekabler, inventar, utstyr inklusive vannklosett, varmtvannsbereder og vask, apparater og innvendige flater. Våtrom må brukes og vedlikeholdes slik at lekkasjer unngås.

(2) Vedlikeholdet omfatter også nødvendige reparasjoner og utskifting av slikt som rør, sikringsskap fra og med første hovedsikring/inntakssikring, ledninger med tilbehør, varmekabler, inventar, utstyr inklusive slik som vannklosett, varmtvannsbereder og vasker, apparater, tapet, gulvbelegg, vegg-, gulv- og himlingsplater, skillevegger, listverk, skap, benker og innvendige dører med karmen.

(3) Andelseieren har også ansvaret for oppsteking og rensing av innvendig kloakkledning både til og fra egen vannlås/sluk og fram til borettslagets felles-/hovedledning. Andelseier skal også rense eventuelle sluk på verandaer, balkonger o.l.

(4) Andelseieren skal holde boligen fri for insekter og skadedyr.

(5) Vedlikeholdsplikten omfatter også utbedring av tilfeldig skade, herunder skade påført ved innbrudd og uvær.

(6) Oppdager andelseieren skade i boligen som borettslaget er ansvarlig for å utbedre, plikter andelseieren straks å sende melding til borettslaget.

(7) Borettslaget og andre andelseiere kan kreve erstatning for tap som følger av at andelseieren ikke oppfyller pliktene sine, jf borettslagslovens §§ 5-13 og 5-15.

5-2 Borettslagets vedlikeholdsplikt

(1) Borettslaget skal holde bygninger og eiendommen for øvrig i forsvarlig stand så langt plikten ikke ligger på andelseierne. Skade på bolig eller inventar som tilhører laget, skal laget utbedre dersom skaden følger av mislighold fra en annen andelseier.

(2) Felles rør, ledninger, kanaler og andre felles installasjoner som går gjennom boligen, skal borettslaget holde ved like. Borettslaget har rett til å føre nye slike installasjoner gjennom boligen dersom det ikke er til vesentlig ulempe for andelseieren.

(3) Borettslagets vedlikeholdsplikt omfatter også utskifting av vinduer, herunder nødvendig utskifting av termoruter, og ytterdører til boligen eller reparasjon eller utskifting av tak, bjelkelag, bærende veggkonstruksjoner, sluk, samt rør eller ledninger som er bygd inn i bærende konstruksjoner med unntak av varmekabler.

(4) Andelseieren skal gi adgang til boligen slik at borettslaget kan utføre sin vedlikeholdsplikt, herunder ettersyn, reparasjon eller utskifting. Ettersyn og utføring av arbeid skal gjennomføres slik at det ikke er til unødig ulempe for andelseieren eller annen bruker av boligen.

(5) Andelseier kan kreve erstatning for tap som følge av at borettslaget ikke oppfyller pliktene sine, jf borettslagslovens § 5-18.

6. Pålegg om salg og fravikelse

6-1 Mislighold

Andelseiers brudd på sine forpliktelser overfor borettslaget utgjør mislighold. Som mislighold regnes blant annet manglende betaling av felleskostnader, forsømt vedlikeholdsplikt, ulovlig bruk eller overlating av bruk og brudd på husordensregler.

6-2 Pålegg om salg

(1) Hvis en andelseier til tross for advarsel vesentlig misligholder sine plikter, kan borettslaget pålegge vedkommende å selge andelen, jf borettslagslovens § 5-22 første ledd. Advarsel skal gis skriftlig og opplyse om at vesentlig mislighold gir laget rett til å kreve andelen solgt.

6-3 Fravikelse

Medfører andelseierens eller brukernes oppførsel fare for ødeleggelse eller vesentlig forringelse av eiendommen, eller er andelseierens eller brukernes oppførsel til alvorlig plage eller sjenanse for eiendommenes øvrige andelseiere eller brukere, kan styret kreve fravikelse fra boligen etter tvangsfullbyrdslovens kapittel 13.

7. Felleskostnader og pantessikkerhet

7-1 Felleskostnader

(1) Felleskostnadene betales hver måned. Borettslaget kan endre felleskostnadene med en måneds skriftlig varsel.

(2) For felleskostnader som ikke blir betalt ved forfall, svarer andelseieren den til en hver tid gjeldende forsinkelsesrente etter lov av 17. desember 1976 nr 100.

7-2 Borettslagets pantessikkerhet

For krav på dekning av felleskostnader og andre krav fra lagsforholdet har laget panterett i andelen foran alle andre heftelser. Pantekravet er begrenset til en sum som svarer til to ganger folketrygdens grunnbeløp på tidspunktet da tvangsdekning besluttes gjennomført.

8. Styret og dets vedtak

8-1 Styret

(1) Borettslaget skal ha et styre som skal bestå av en styreleder og to andre medlemmer med to varamedlemmer.

(2) Funksjonstiden for styreleder og de andre medlemmene er to år.

(3) Styret skal velges av generalforsamlingen. Generalforsamlingen velger styreleder ved særskilt valg. Styret velger nestleder blant sine medlemmer.

8-2 Styrets oppgaver

(1) Styret skal lede virksomheten i samsvar med lov, vedtekter og generalforsamlingens vedtak. Styret kan ta alle avgjørelser som ikke i loven eller vedtektene er lagt til andre organer.

(2) Styreleder skal sørge for at styret holder møte så ofte som det trengs. Et styremedlem eller forretningsføreren kan kreve at styret sammenkalles.

(3) Styret skal føre protokoll over styresakene. Protokollen skal underskrives av de frammøtte styremedlemmene.

8-3 Styrets vedtak

(1) Styret er vedtaksført når mer enn halvparten av alle styremedlemmene er til stede. Vedtak kan treffes med mer enn halvparten av de avgitte stemmene. Står stemmene likt, gjør møtelederens stemme utslaget. De som stemmer for et vedtak som innebærer en endring, må likevel utgjøre minst en tredjedel av alle styremedlemmene.

(2) Styret kan ikke uten at generalforsamlingen har gitt samtykke med minst to tredjedels flertall, fatte vedtak om:

1. ombygging, påbygging eller andre endringer av bebyggelsen eller tomten som etter forholdene i laget går ut over vanlig forvaltning og vedlikehold,
2. å øke tallet på andeler eller å knytte andeler til boliger som tidligere har vært benyttet til utleie, jf borettslagslovens § 3-2 andre ledd,
3. salg eller kjøp av fast eiendom,
4. å ta opp lån som skal sikres med pant med prioritet foran innskuddene,
5. andre rettslige disposisjoner over fast eiendom som går ut over vanlig forvaltning,
6. andre tiltak som går ut over vanlig forvaltning, når tiltaket fører med seg økonomisk ansvar eller utlegg for laget på mer enn fem prosent av de årlige felleskostnadene.

8-4 Representasjon og fullmakt

To styremedlemmer i fellesskap representerer laget utad og tegner dets navn.

9. Generalforsamlingen

9-1 Myndighet

Den øverste myndighet i borettslaget utøves av generalforsamlingen.

9-2 Tidspunkt for generalforsamling

(1) Ordinær generalforsamling skal holdes hvert år innen utgangen av juni.

(2) Ekstraordinær generalforsamling holdes når styret finner det nødvendig, eller når revisor eller minst to andelseiere som til sammen har minst en tiendedel av stemmene, krever det og samtidig oppgir hvilke saker de ønsker behandlet.

9-3 Varsel om og innkalling til generalforsamling

(1) Forut for ordinær generalforsamling skal styret varsle andelseierne om dato for møtet og om frist for innlevering av saker som ønskes behandlet.

(2) Generalforsamlingen skal innkalles skriftlig av styret med et varsel som skal være på minst åtte og høyst tjue dager. Ekstraordinær generalforsamling kan om nødvendig kalles inn med kortere varsel som likevel skal være på minst tre dager. I begge tilfeller skal det gis skriftlig melding til boligbyggelaget.

(3) I innkallingen skal de sakene som skal behandles være bestemt angitt. Skal et forslag som etter borettslagsloven eller vedtektene må vedtas med minst to tredjedels flertall kunne behandles, må hovedinnholdet være angitt i innkallingen. Saker som en andelseier ønsker behandlet på ordinær generalforsamling skal nevnes i innkallingen når styret har mottatt krav om det etter vedtektenes punkt 9-3 (1).

9-4 Saker som skal behandles på ordinær generalforsamling

- Godkjenning av eventuell årsberetning fra styret
- Godkjenning av årsregnskap
- Valg av styremedlemmer og varamedlemmer
- Valg av delegat til boligbyggelagets generalforsamling
- Eventuelt valg av revisor
- Fastsetting av godtgjørelse til styret
- Andre saker som er nevnt i innkallingen

9-5 Møteledelse og protokoll

Generalforsamlingen skal ledes av styrelederen med mindre generalforsamlingen velger en annen møteleder. Møtelederen skal sørge for at det føres protokoll fra generalforsamlingen.

9-6 Stemmerett og fullmakt

Hver andelseier har en stemme på generalforsamlingen. Hver andelseier kan møte ved fullmektig på generalforsamlingen, men ingen kan være fullmektig for mer enn en andelseier. For en andel med flere eiere kan det bare avgis en stemme.

9-7 Vedtak på generalforsamlingen

(1) Foruten saker som nevnt i punkt 9-4 i vedtektene kan ikke generalforsamlingen fatte vedtak i andre saker enn de som er bestemt angitt i innkallingen.

(2) Med de unntak som følger av borettslagsloven eller vedtektene her fattes alle beslutninger av generalforsamlingen med mer enn halvparten av de avgitte stemmer. Ved valg kan generalforsamlingen på forhånd fastsette at den som får flest stemmer skal regnes som valgt.

(3) Stemmelikhet avgjøres ved loddtrekning.

10. Inhabilitet, taushetsplikt og mindretallsvern

10-1 Inhabilitet

(1) Et styremedlem må ikke delta i styrebehandlingen eller avgjørelsen av noe spørsmål der medlemmet selv eller nærstående har en framtreddende personlig eller økonomisk særinteresse.

(2) Ingen kan selv eller ved fullmektig eller som fullmektig delta i en avstemning på generalforsamlingen om avtale med seg selv eller nærstående eller om ansvar for seg selv eller nærstående i forhold til laget. Det samme gjelder avstemning om pålegg om salg eller krav om fravikelse etter borettslagslovens §§ 5-22 og 5-23.

10-2 Taushetsplikt

Tillitsvalgte, forretningsfører og ansatte i et borettslag har plikt til å bevare taushet overfor uvedkommende om det de i forbindelse med virksomheten i laget får vite om noens personlige forhold. Dette gjelder ikke dersom ingen berettiget interesse tilsier taushet.

10-3 Mindretallsvern

Generalforsamlingen, styret eller forretningsfører kan ikke treffe beslutning som er egnet til å gi visse andelseiere eller andre en urimelig fordel til skade for andre andelseiere eller laget.

11. Vedtektsendringer og forholdet til borettslovene

11-1 Vedtektsendringer

(1) Endringer i borettslagets vedtekter kan bare besluttes av generalforsamlingen med minst to tredjedeler av de avgitte stemmer.

(2) Følgende endringer av vedtektene kan ikke skje uten samtykke fra boligbyggelaget, jf borettslagslovens § 7-12:

- vilkår for å være andelseier i borettslaget
- bestemmelse om forkjøpsrett til andel i borettslaget
- denne bestemmelse om godkjenning av vedtektsendringer

11-2 Forholdet til borettslovene

For så vidt ikke annet følger av vedtektene gjelder reglene i lov om borettslag av 06.06.2003 nr 39. jf lov om boligbyggelag av samme dato.

Ordensregler for Nye Akersborg borettslag:

Styret har vedtatt ordensregler for Nye Akersborg borettslag.
Alle beboere er ansvarlige for at ordensreglene blir fulgt.

1. Barnevogner, ski, kjelker, sykler og lignende må ikke settes slik at det opptar plass ved hovedinngang, gårdsplass eller sjenerer andre beboere ved ferdselsveier.
2. Bilparkering kan bare skje på de plasser som er regulert for dette. Dette gjelder også for gjester, og beboere er forpliktet til å informere sine gjester om hvor det er lov å parkere. Det er ikke tillatt å kjøre inn på området mellom blokkene mellom kl 23.00 og kl 07.00. Musikkspilling og det å ha bilen stående på tomgang må ikke være til sjenanse for andre.
3. Vern om beplantninger, utebelysning og annet borettslaget har anskaffet til felles bruk.
4. Mating av fugler er ikke tillatt på veranda og ved vindu. Herunder foringsbrett, fuglebrett og julenek. Dette tiltrekker rotter og mus.
5. Altaner og vinduer i andre etasje kan ikke brukes til lufting og risting av gulvtepper, gulvmatter og gulvryer. Risting av tøy og tepper i trappeoppgang er forbudt. Det er ikke tillatt å trekke snorer for tørking av vask på altanene.
6. Markiser og skilt må ikke settes opp uten godkjenning av styret. Flaggstenger – ytterste hjørne på altanen.
7. Husdyr kan ikke holdes uten godkjenning av styret.
8. Røyking i fellesganger er ikke tillatt. Sigarettneiper må ikke kastes ute eller deponeres slik at de er til sjenanse for andre beboere.

9. Det skal være ro i leilighetene fra kl. 23.00 - kl 07.00. Radio, TV, musikkspilling og bruk av tv/dataspill må ikke være til sjenanse for andre. Dette gjelder hele døgnet, men særskilt mellom kl 23.00 og kl 07.00. Lek og støy i trappeoppganger må unngås, fordi det er svært ”lytt” fra fellesganger og inn i leilighetene.
10. Alt søppel skal sorteres! Pappemballasje og lignende ved kjøp av møbler etc. må hver enkelt få sendt i retur.
11. Trappevask/vasking av fellesganger utføres etter turnus bestemt av beboere i hver blokk.
12. Alle innredninger og alt utstyr ellers må behandles forsiktig.
13. Utvendig vask av bilen må foregå mellom sluken og 4. parkeringsplassen.

Innkalling til ordinær generalforsamling i Nye Akersborg Borettslag

Møtetid: Tirsdag 07.04.2026 - klokken 12:00

Sted: digitalt på MinSide (<https://bomidt.bbl.no/minside/>)

Kommentarperiode åpner 1. april klokken 12.00 og stenger 3. april kl 12.00.
Stemmeperiode åpner 5. april kl 12.00 og stenger 7. april kl 12.00.

1. KONSTITUERING

1.1 Registrering av fremmøtte, stemmeberettigede og fullmakter

1.2 Valg av møteleder

Forslag til vedtak: Styreleder Linn Cathrine Berg valgt som møteleder

1.3 Valg av referent

Forslag til vedtak: Trond Even Einmo fra Boligbyggelaget Midt valgt som referent

1.4 Valg av representant til å underskrive protokoll sammen med møteleder

Forslag til vedtak: Monica Rønning valgt til å signere protokoll med møteleder

1.5 Godkjenning av innkalling og dagsorden

Forslag til vedtak: Møtet erklæres lovlig innkalt og satt

2. ÅRSREGNSKAP OG REVISORS BERETNING

Forslag til vedtak: Årsregnskapet ble enstemmig vedtatt og revisors beretning tas til etterretning

3. GODTGJØRELSE TIL TILLITSVALGTE

Godtgjørelse til styremedlemmer for perioden fra forrige generalforsamling frem til i dag

Fjorårets honorar var kr 17 000,- til styreleder og kr 800,- pr møte til alle inkludert styreleder.

Forslag til vedtak: Oppjusterer kompensasjon til styreleder til kr 19 000,- for året, samt kr 900,- pr. møte for hvert styremedlem. Det er en oppjustering på kr 5 000,- i året. For 5 styremedlemmer med 5 årlige styremøter vil dette utgjøre kr 19,- i økning pr. boenhet i måneden.

4. VALG AV TILLITSVALGTE

Styret har i perioden bestått av:

Styreleder Linn Cathrine Berg til 2027
Styremedlem Marthe Næss til 2027
Styremedlem Ole Andreas Haugan til 2026 (på valg)
Varamedlem Monica Rønning til 2026 (på valg)
Varamedlem Wenche Ribe Ring til 2026 (på valg)

4.1 Valg av styreleder

Styreleder Linn Cathrine Berg er ikke på valg

Forslag til vedtak: Linn Cathrine Berg gjenstår til 2027

4.2 Valg av styremedlem

Styremedlem Ole Andreas Haugan er på valg for 2 år

Forslag til vedtak: Ole Andreas Haugan gjenvalgt som styremedlem til 2028

4.3 Valg av varamedlem

Varamedlem Monica Rønning og Wenche Ribe Ring er på valg for 1 år

Forslag til vedtak: Monica Rønning og Wenche Ribe Ring gjenvalgt som varamedlemmer til 2027

4.4 Valg av delegat til boligbyggelagets generalforsamling

Nye Akersborg Borettslag er tilknyttet Boligbyggelaget Midt og kan sende delegat(er) til boligbyggelagets generalforsamling

Forslag til vedtak: Marthe Næss stiller som delegat til Boligbyggelaget Midts generalforsamling. Vara: Linn-Chatrine Berg

5. INNKOMNE SAKER

5.1 Bytte av revisor

EY Norge har i 2026 offentliggjort at den delen av virksomheten som betjener små og mellomstore bedrifter avvikles fra 30.juni 2026.

Boligbyggelaget Midt har fremforhandlet avtale med BDO AS, som har et bredt lokalt og nasjonalt revisjonsmiljø og betydelig erfaring med revisjon av boligselskaper og eiendomsselskaper.

Boligselskapene skal tilbys samme betingelser som i dag, eller bedre, ved en overgang til ny revisor.

Forslag til vedtak: Generalforsamlingen vedtar ny revisor - BDO AS org.nr 993 606 650 fra og med regnskapsåret 2026.

Styret gis fullmakt til å inngå revisjonsavtale med BDO AS

*Kun saker som er angitt i innkallingen kan behandles på generalforsamlingen.
Signert protokoll vil bli gjort tilgjengelig på MinSide.*

27.03.2026

Nye Akersborg Borettslag
styret

Disponible midler

	Regnskap 2025	Regnskap 2024
A. Disponible midler IB	1 125 166	1 249 187
B. Endringer disponible midler		
Årets resultat	-397 878	12 635
Tilbakeføring avskrivninger	42 003	43 506
Opptak langsiktig gjeld	11 497 802	0
Avdrag langsiktig gjeld	-10 267 960	-180 163
B. Årets endring disponible midler	873 967	-124 021
C. Disponible midler UB	1 999 132	1 125 166
Omløpsmidler	2 195 234	1 361 961
- Kortsiktig gjeld	196 102	236 796
C. Disponible midler	1 999 132	1 125 166

Resultat 2025 Nye Akersborg Borettslag 989395858

	Note	Regnskap 2025	Regnskap 2024	Budsjett 2025	Budsjett 2026
Inntekter					
Innkrevde felleskostnader		1 092 240	1 000 800	1 092 154	1 155 104
Renter		606 000	705 360	606 000	625 000
Avdrag		198 000	190 080	198 000	200 000
TV/Internett		143 760	143 760	143 760	143 760
Målingsbaserte inntekter		19 074	13 373	0	0
Andre driftsinntekter		12 145	11 790	12 145	12 570
Sum inntekter		2 071 219	2 065 163	2 052 059	2 136 434
Driftskostnader					
Lønnskostnader / styrehonorar	1	45 868	46 895	46 781	46 781
Revisjonshonorar		7 621	7 259	7 700	8 000
Forretningsførerhonorar		79 081	77 714	81 518	85 580
Andre forvaltningstjenester		594	3 325	5 000	5 000
Andre fremmede tjenester		15 719	13 984	62 000	20 000
Vedlikehold	2	1 125 745	690 521	382 400	612 000
Verktøy, driftsmatriell, inventar		993	307	4 000	4 000
TV/Internett		143 760	143 760	143 760	143 760
Forsikring	3	139 085	128 020	150 600	165 550
Energi og strøm		33 631	29 868	35 000	35 000
Kontorrekvisita, trykksaker		960	713	15 000	6 000
Porto		1 130	1 112	1 500	1 500
Kontingenter		7 374	7 391	7 800	7 800
Kommunale avgifter	4	231 638	230 526	255 000	262 000
Andre driftsutgifter	5	4 621	4 296	5 000	5 000
Bomiljø		4 879	1 059	1 500	5 000
Avskrivninger	7	42 003	43 506	45 000	25 463
Sum driftskostnader		1 884 702	1 430 255	1 249 559	1 438 434
Driftsresultat		186 516	634 909	802 500	698 000
Finansinntekt og -kostnad					
Renteinntekter		14 069	6 217	1 500	0
Rentekostnad		598 463	628 490	606 000	625 000
Resultat av finansinntekt og -kostnad		-584 395	-622 273	-604 500	-625 000
Resultat som overføres fri egenkapital		-397 878	12 635	198 000	73 000

Balanse 2025 Nye Akersborg Borettslag 989395858

	Note	2025	2024
EIENDELER			
Anleggsmidler			
Varige driftsmidler			
Tomter	6, 13	1 306 200	1 306 200
Bygninger	6, 13	10 768 947	10 768 947
Andre driftsmidler	7	126 630	168 633
Sum anleggsmidler		12 201 777	12 243 780
Omløpsmidler			
Aksjer			
Fordringer			
Husleierestanser	8	17 020	17 001
Andre kortsiktige fordringer	9	149 627	136 025
Bankinnskudd og kontanter			
Innestående på bankkonti		2 028 586	1 208 935
Sum omløpsmidler		2 195 234	1 361 961
SUM EIENDELER		14 397 011	13 605 741

Balanse 2025 Nye Akersborg Borettslag 989395858

	Note	2025	2024
EGENKAPITAL OG GJELD			
Egenkapital			
Innskutt egenkapital	10	100 000	100 000
Opptjent egenkapital	10	-1 474 162	-1 474 162
Årets resultat		-397 878	0
Sum egenkapital		-1 772 040	-1 374 162
Gjeld			
Avsetninger og forpliktelser			
Langsiktig gjeld			
Annen langsiktig pantegjeld	11	11 497 802	10 267 960
Borettsinnskudd	12	4 475 147	4 475 147
Sum langsiktig gjeld	13	15 972 949	14 743 107
Kortsiktig gjeld			
Forskuddsbetalt felleskostnader		8 500	25 500
Leverandørgjeld		170 591	161 704
Annen kortsiktig gjeld		17 010	49 592
Sum kortsiktig gjeld		196 102	236 796
SUM GJELD		16 169 051	14 979 903
SUM EGENKAPITAL OG GJELD		14 397 011	13 605 741

31.12.25
Boligbyggelaget Midt

Verdal, 17.03.2026

Linn Cathrine Berg
Styreleder

Marte Næss
Styremedlem

Ole Andreas Haugan
Styremedlem

Note 0 - Regnskapsprinsipper

Regnskapet er satt opp i samsvar med regnskapsloven, forskrift om årsregnskap og årsberetning for borettslag, samt god regnskapsskikk for små foretak.

I den inngående balansen oppføres samtlige eiendeler og gjeld fra oversikt over eiendeler og gjeld fra foregående regnskapsår. Forskjell mellom eiendeler og gjeld føres opp som egenkapital, hvor andelskapital føres opp som innskutt egenkapital. Resterende del av egenkapitalen føres opp som opptjent egenkapital. Egenkapital spesifiseres på innskutt og opptjent egenkapital, uavhengig av om egenkapitalen er positiv eller negativ.

Disponible midler er de økonomiske midlene som man har til rådighet, og de defineres som omløpsmidler fratrukket kortsiktig gjeld. Størrelsen på de disponible midlene kan bl.a benyttes til å vurdere om det er nødvendig å endre størrelsen på innkrevde felleskostnader som den enkelte beboer betaler, om det er behov for å ta opp lån eller om det er mulighet til å betale ned ekstra på eksisterende gjeld.

Borettslag med vedtak om ulike fondsavsetninger i budsjett, vil så lenge resultatet gir muligheter til avsetning, ha vedtatt avsetning klassifisert som fond under egenkapital og midlene er inkludert i disponible midler.

Borettslag som har individuell nedbetaling på lån (IN) benytter gjeldsmetoden.

Borettslaget er ikke pliktig å ha tjenstepensjonsordning etter lov om obligatorisk tjenstepensjon, og har ikke ansatte som påvirker kravet til rapportering av årsverk.

Borettslagets årsregnskap er avlagt under forutsetning av fortsatt drift.

Note 1 - Lønnskostnader/honorar

	2025	2024
Godtgjørelse til styre- og bedriftsforsamling	40 200	41 100
Arbeidsgiveravgift	5 668	5 795
Sum	45 868	46 895

Det har ikke vært ansatte i borettslaget. Borettslaget er ikke pliktig til å ha tjenesteordning etter lov om obligatorisk tjenstepensjon.

Note 2 - Vedlikehold

	2025	2024
Sommer- og vintervedlikehold	37 325	40 200
Reparasjon og vedlikehold bygninger	0	592 409
Reparasjon og vedlikehold fellesanlegg	1 039 760	9 350
Reparasjon og vedlikehold uteområde	13 250	10 087
Reparasjon og vedlikehold annet/Vaktmester	35 410	38 476
Sum	1 125 745	690 521

Styret mener at det gjennomførte vedlikeholdet er tilstrekkelig for å oppveie verdiforringelse av bygningene.

Note 3 - Forsikring

	2025	2024
Forsikringspremie	136 025	124 909
Premie sikringsfond felleskostnader	3 060	3 111
Sum	139 085	128 020

Note 4 - Kommunale avgifter

	2025	2024
Renovasjon, vann, avløp o.l.	204 585	203 473
Eiendomsskatt	27 053	27 053
Sum	231 638	230 526

Note 5 - Andre driftsutgifter

	2025	2024
Generalforsamling/styremøte	351	500
Øredifferanser	-1	-1
Bank og kortgebyrer	3 725	3 797
Andre kostnader	545	0
Sum	4 621	4 296

Note 6 - Bygninger

Ikke avskrivbare.

	Utv. belysning	Bygninger	Tomter
Anskaffelseskost pr.01.01 :	165 000	10 768 947	1 306 200
Årets tilgang :	0	0	0
Årets avgang :	0	0	0
Anskaffelseskost pr.31.12:	165 000	10 768 947	1 306 200
Akkumulerte avskrivninger pr.31.12:	137 500	0	0
Akkumulerte nedskrivninger pr.31.12:	0	0	0
Bokført verdi pr.31.12:	27 500	10 768 947	1 306 200
Årets avskrivninger :	13 750	0	0
Anskaffelsesår :	2007	2006	2006
Antatt levetid i år :	12		

Eiendommen er oppført med anskaffelsesverdi med tillegg for evt. påkostninger. Bygningene er ikke avskrevet, man har i stedet vurdert om tilstrekkelig vedlikehold er gjennomført, jfr. note om vedlikehold/vedlikeholdsavsetning. Tomten er kjøpt i 2006 for kr. 1 306 200,- Tomten er oppført med anskaffelsesverdi.

Note 7 - Andre anleggsmidler

Større varige investeringer aktiveres og avskrives over antatt levetid.

	Parkeringsplass	Søppel-sorteringsanleg	EI-billading
Anskaffelseskost pr.01.01 :	72 375	161 875	90 220
Årets tilgang :	0	0	0
Årets avgang :	0	0	90 220
Anskaffelseskost pr.31.12:	72 375	161 875	0
Akkumulerte avskrivninger pr.31.12:	37 997	97 124	90 220
Akkumulerte nedskrivninger pr.31.12:	0	0	0
Bokført verdi pr.31.12:	34 378	64 751	0
Årets avskrivninger :	3 619	8 094	16 541
Anskaffelsesår :	2015	2013	2020
Antatt levetid i år :	20	20	5

Note 8 - Husleierestanser og tapsavsetninger

	2025	2024
Restanser felleskostnader	17 020	17 001
Sum	17 020	17 001

Andre fordringer/husleierestanser er vurdert til pålydende og anses som sikre fordringer.

Note 9 - Andre fordringer

	2025	2024
Forskuddsbetalt	149 627	136 025
Sum	149 627	136 025

Note 10 - Egenkapital

Laget har negativ egenkapital, noe som skyldes bokførte bygningsverdier fra byggeår, samt opptak av store lån for vedlikehold de siste årene. Reell egenkapital i borettslaget er positiv når man hensyntar omsetningsverdien av andelene.

Note 11 - Pantegjeld

Kreditor:	Aasen Sparebank	Eika Boligkreditt AS
Lånenummer:	44841816282	152175900
Lånetype:	Annuitet	Annuitet
Opptaksår:	2025	2019
Rentesats:	5.40 %	5.40 %
Betingelser:	pt	
Beregnet innfridd:	01.01.2061	22.12.2025
Opprinnelig lånebeløp:	11 497 802	11 700 000
Lånesaldo 01.01:	0	10 267 960
Avdrag i perioden:	0	10 267 960
Opptak i perioden:	11 497 802	0
Lånesaldo 31.12:	11 497 802	0
Saldo 5 år frem i tid:	10 829 751	0

Pantegjeld

	Ant. andeler	Andel gjeld 31.12	Sum fellesgjeld
Antall andeler, andel gjeld og sum av fellesgjeld for enheter	20	574 890	11 497 800
Forventet månedlig økning av fellesutgifter ved første avdrag	Ant. andeler	Andel gjeld 31.12	Forv. økning
Lån 44841816282 har første avdrag 01.01.2026 med kr 43 772	20	574 890	2 189
Det er ikke vedtatt individuell nedbetaling i borettslaget.			

Note 12 - Borettsinnskudd

	2025	2024
Borettsinnskudd	4 475 147	4 475 147
Sum	4 475 147	4 475 147

Innskuddene er sikret med pant i eiendommen.

Note 13 - Pantstillelser

Av lagets bokførte gjeld er kr. 15 972 949,- sikret ved pant.
Eiendommen som er stilt som sikkerhet hadde pr. 31.12 en bokført verdi på kr. 12 075 147,-.

Resultat og balanse med noter for Nye Akersborg Borettslag.

Dokumentet er signert elektronisk av:

For Nye Akersborg Borettslag

Styreleder	Linn Cathrine Berg (sign.)	27.03.2026
Styremedlem	Marte Næss (sign.)	27.03.2026
Styremedlem	Ole Andreas Haugan (sign.)	27.03.2026

Til generalforsamlingen i Nye Akersborg Borettslag

UAVHENGIG REVISORS BERETNING

Konklusjon

Vi har revidert årsregnskapet for Nye Akersborg Borettslag som består av balanse per 31. desember 2025, resultatregnskap og oppstilling over endring av disponible midler for regnskapsåret avsluttet per denne datoen og noter til årsregnskapet, herunder et sammendrag av viktige regnskapsprinsipper.

Etter vår mening

- oppfyller årsregnskapet gjeldende lovkrav, og
- gir årsregnskapet et rettviseende bilde av borettslagets finansielle stilling per 31. desember 2025 og av dets resultater for regnskapsåret avsluttet per denne datoen i samsvar med regnskapslovens regler og god regnskapsskikk i Norge.

Grunnlag for konklusjon

Vi har gjennomført revisjonen i samsvar med International Standards on Auditing (ISA-ene). Våre oppgaver og plikter i henhold til disse standardene er beskrevet nedenfor under *Revisors oppgaver og plikter ved revisjonen av årsregnskapet*. Vi er uavhengige av borettslaget i samsvar med kravene i relevante lover og forskrifter i Norge og *International Code of Ethics for Professional Accountants* (inkludert internasjonale uavhengighetsstandarder) utstedt av International Ethics Standards Board for Accountants (IESBA-reglene), og vi har overholdt våre øvrige etiske forpliktelser i samsvar med disse kravene. Innhentet revisjonsbevis er etter vår vurdering tilstrekkelig og hensiktsmessig som grunnlag for vår konklusjon.

Andre forhold

Budsjettallene som fremkommer i årsregnskapet, er ikke revidert.

Ledelsens ansvar for årsregnskapet

Ledelsen (styret) er ansvarlig for å utarbeide årsregnskapet og for at det gir et rettviseende bilde i samsvar med regnskapslovens regler og god regnskapsskikk i Norge. Ledelsen er også ansvarlig for slik intern kontroll som den finner nødvendig for å kunne utarbeide et årsregnskap som ikke inneholder vesentlig feilinformasjon, verken som følge av misligheter eller utilsiktede feil.

Ved utarbeidelsen av årsregnskapet må ledelsen ta standpunkt til borettslagets evne til fortsatt drift og opplyse om forhold av betydning for fortsatt drift. Forutsetningen om fortsatt drift skal legges til grunn for årsregnskapet med mindre ledelsen enten har til hensikt å avvike borettslaget eller virksomheten, eller ikke har noe annet realistisk alternativ.

Revisors oppgaver og plikter ved revisjonen av årsregnskapet

Vårt mål er å oppnå betryggende sikkerhet for at årsregnskapet som helhet ikke inneholder vesentlig feilinformasjon, verken som følge av misligheter eller utilsiktede feil, og å avgi en revisjonsberetning som inneholder vår konklusjon. Betryggende sikkerhet er en høy grad av sikkerhet, men ingen garanti for at en revisjon utført i samsvar med ISA-ene, alltid vil avdekke vesentlig feilinformasjon. Feilinformasjon kan oppstå som følge av misligheter eller utilsiktede feil. Feilinformasjon er å anse som vesentlig dersom den

enkeltvis eller samlet med rimelighet kan forventes å påvirke de økonomiske beslutningene som brukerne foretar på grunnlag av årsregnskapet.

Som del av en revisjon i samsvar med ISA-ene, utøver vi profesjonelt skjønn og utviser profesjonell skepsis gjennom hele revisjonen. I tillegg:

- identifiserer og vurderer vi risikoen for vesentlig feilinformasjon i årsregnskapet, enten det skyldes misligheter eller utilsiktede feil. Vi utformer og gjennomfører revisjonshandlinger for å håndtere slike risikoer, og innhenter revisjonsbevis som er tilstrekkelig og hensiktsmessig som grunnlag for vår konklusjon. Risikoen for at vesentlig feilinformasjon som følge av misligheter ikke blir avdekket, er høyere enn for feilinformasjon som skyldes utilsiktede feil, siden misligheter kan innebære samarbeid, forfalskning, bevisste utelatelser, uriktige fremstillinger eller overstyring av intern kontroll.
- opparbeider vi oss en forståelse av den interne kontrollen som er relevant for revisjonen, for å utforme revisjonshandlinger som er hensiktsmessige etter omstendighetene, men ikke for å gi uttrykk for en mening om effektiviteten av borettslagets interne kontroll.
- evaluerer vi om de anvendte regnskapsprinsippene er hensiktsmessige og om regnskapsestimatene og tilhørende noteopplysninger utarbeidet av ledelsen er rimelige.
- konkluderer vi på om ledelsens bruk av fortsatt drift-forutsetningen er hensiktsmessig, og, basert på innhentede revisjonsbevis, hvorvidt det foreligger vesentlig usikkerhet knyttet til hendelser eller forhold som kan skape betydelig tvil om borettslagets evne til fortsatt drift. Dersom vi konkluderer med at det eksisterer vesentlig usikkerhet, kreves det at vi i revisjonsberetningen henleder oppmerksomheten på tilleggsopplysningene i årsregnskapet, eller, dersom slike tilleggsopplysninger ikke er tilstrekkelige, at vi modifiserer vår konklusjon. Våre konklusjoner er basert på revisjonsbevis innhentet frem til datoen for revisjonsberetningen. Etterfølgende hendelser eller forhold kan imidlertid medføre at borettslaget ikke kan fortsette driften.
- evaluerer vi den samlede presentasjonen, strukturen og innholdet i årsregnskapet, inkludert tilleggsopplysningene, og hvorvidt årsregnskapet gir uttrykk for de underliggende transaksjonene og hendelsene på en måte som gir et rettviseende bilde.

Vi kommuniserer med styret blant annet om det planlagte innholdet i og tidspunktet for revisjonsarbeidet og eventuelle vesentlige funn i revisjonen, herunder vesentlige svakheter i intern kontroll som vi avdekker gjennom revisjonen.

Steinkjer, 27. mars 2026

ERNST & YOUNG AS

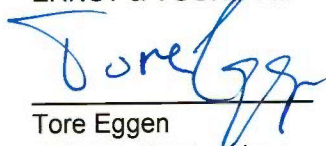

Tore Eggen
statsautorisert revisor

Fullmakt

Hvis en andelseier/seksjonseier ikke kan møte på generalforsamling/årsmøte, kan vedkommende la seg representere av en fullmektig. Ingen kan være fullmektig for mer enn én andelseier.

Fullmakten skal leveres til møteleder før møtet starter.

Fullmakten må være generell, dvs. at fullmektig ikke kan være pålagt til å stemme på en bestemt måte. En fullmakt med bestemmelser på hva fullmektig skal stemme er ugyldig. Fullmaktsgiver kan når som helst tilbakekalle fullmakten.

Jeg, _____ gir _____ fullmakt til å møte og stemme på mine vegne på generalforsamling/årsmøte i _____
(navn på borettslag/sameie)

Fullmakten gjelder for generalforsamling/årsmøte den / /

Sted, dato

Underskrift, fullmaktsgiver

Underskrift, fullmaktshaver

Protokoll

Fra ordinær generalforsamling i Nye Akersborg Borettslag tirsdag 07.04.2026 kl. 12:00 - digitalt på MinSide (<https://bomidt.bbl.no/minside/>).

1. KONSTITUERING

1.1 Registrering av fremmøtte, stemmeberettigede og fullmakter

Vedtak:

10 andelseiere avga stemme på MinSide

1.2 Valg av møteleder

Resultat etter avstemning av beslutningssak

- Total antall stemmer: 10
- Antall blankt: 0
- Antall mot: 0
- Antall for: 10

Vedtak:

Styreleder Linn Cathrine Berg valgt som møteleder

1.3 Valg av referent

Resultat etter avstemning av beslutningssak

- Total antall stemmer: 10
- Antall blankt: 0
- Antall mot: 0
- Antall for: 10

Vedtak:

Trond Even Einmo fra Boligbyggelaget Midt valgt som referent

1.4 Valg av representant til å underskrive protokoll sammen med møteleder

Resultat etter avstemning av beslutningssak

- Total antall stemmer: 10
- Antall blankt: 0
- Antall mot: 0
- Antall for: 10

Vedtak:

Monica Rønning valgt til å signere protokoll med møteleder

1.5 Godkjennelse av innkalling og dagsorden

Resultat etter avstemning av beslutningssak

- Total antall stemmer: 10
- Antall blankt: 0
- Antall mot: 0
- Antall for: 10

Vedtak:

Møtet erklæres lovlig innkalt og satt

2. ÅRSREGNSKAP OG REVISORS BERETNING

Resultat etter avstemning av beslutningssak

- Total antall stemmer: 10
- Antall blankt: 0
- Antall mot: 0
- Antall for: 10

Vedtak:

Årsregnskapet ble enstemmig vedtatt og revisors beretning tas til etterretning

3. GODTGJØRELSE TIL TILLITSVALGTE

Godtgjørelse til styremedlemmer for perioden fra forrige generalforsamling frem til i dag

Fjorårets honorar var kr 17 000,- til styreleder og kr 800,- pr møte til alle inkludert styreleder.

Resultat etter avstemning av beslutningssak

- Total antall stemmer: 10
- Antall blankt: 0
- Antall mot: 0
- Antall for: 10

Vedtak:

Styreleder kr 19 000,- samt kr 900,- pr. møte for hvert styremedlem, totalt kr 46 000,-

4. VALG AV TILLITSVALGTE

4.1 Valg av styreleder

Styreleder Linn Cathrine Berg er ikke på valg

Vedtak:

Linn Cathrine Berg gjenstår til 2027

4.2 Valg av styremedlem

Styremedlem Ole Andreas Haugan er på valg for 2 år

Valg av styremedlem for Styre Nye Akersborg Borettslag

- Ole Andreas Haugan (Gjenvalg) - 9 stemmer

Vedtak:

Ole Andreas Haugan gjenvalgt som styremedlem til 2028

4.3 Valg av varamedlem

Varamedlem Monica Rønning og Wenche Ribe Ring er på valg for 1 år

Valg av varamedlem med portaltilgang for Styre Nye Akersborg Borettslag

- Monica Rønning (Gjenvalg) - 10 stemmer
- Wenche Ribe Ring (Gjenvalg) - 9 stemmer

Vedtak:

Monica Rønning og Wenche Ribe Ring gjenvalgt som varamedlemmer til 2027

4.4 Valg av delegat til boligbyggelagets generalforsamling

Nye Akersborg Borettslag er tilknyttet Boligbyggelaget Midt og kan sende delegat(er) til boligbyggelagets generalforsamling

Resultat etter avstemning av beslutningssak

- Total antall stemmer: 9
- Antall blankt: 0
- Antall mot: 0
- Antall for: 9

Vedtak:

Marthe Næss stiller som delegat til Boligbyggelaget Midts generalforsamling. Vara: Linn-Chatrine Berg

5. INNKOMNE SAKER

5.1 Bytte av revisor

EY Norge har i 2026 offentliggjort at den delen av virksomheten som betjener små og mellomstore bedrifter avvikles fra 30.juni 2026.

Boligbyggelaget Midt har fremforhandlet avtale med BDO AS, som har et bredt lokalt og nasjonalt revisjonsmiljø og betydelig erfaring med revisjon av boligselskaper og eiendomsselskaper.

Boligselskapene skal tilbys samme betingelser som i dag, eller bedre, ved en overgang til ny revisor.

Resultat etter avstemning av beslutningssak

- Total antall stemmer: 9
- Antall blankt: 1
- Antall mot: 0
- Antall for: 8

Vedtak:

Generalforsamlingen vedtar ny revisor - BDO AS org.nr 993 606 650 fra og med regnskapsåret 2026.

Styret gis fullmakt til å inngå revisjonsavtale med BDO AS

Protokoll for Nye Akersborg Borettslag

Dokumentet er signert elektronisk av:

Møteleder for digitalt møte	Linn Cathrine Berg (sign.)	13.04.2026
Sekretær	Trond Even Einmo (sign.)	13.04.2026
Protokollvitne	Monica Rønning (sign.)	13.04.2026

Nedbetalingsplan

Lånebeløp	11 700 000,00	Utbetalingsdato	24.01.2019
Lånetype	Annuitetslån	Utbetalt beløp	11 692 500,00
Nedbetalingstid	30 år og 0 måneder	Depotgebyr	0,00
Nominell rente	2,15	Etableringsgebyr	7 500,00
Effektiv rente	2,18		
Avdragsfrihet			

Termin	Innbetalt	Renter	Avdrag	Gebyr	Restgjeld	
01.03.2019	Terminbeløp	49 069,62	25 853,75	23 165,87	50,00	11 676 834,13
01.04.2019	Terminbeløp	44 178,37	20 920,99	23 207,38	50,00	11 653 626,75
01.05.2019	Terminbeløp	44 178,37	20 879,41	23 248,96	50,00	11 630 377,79
01.06.2019	Terminbeløp	44 178,37	20 837,76	23 290,61	50,00	11 607 087,18
01.07.2019	Terminbeløp	44 178,37	20 796,03	23 332,34	50,00	11 583 754,84
01.08.2019	Terminbeløp	44 178,37	20 754,23	23 374,14	50,00	11 560 380,70
01.09.2019	Terminbeløp	44 178,37	20 712,35	23 416,02	50,00	11 536 964,68
01.10.2019	Terminbeløp	44 178,37	20 670,40	23 457,97	50,00	11 513 506,71
01.11.2019	Terminbeløp	44 178,37	20 628,37	23 500,00	50,00	11 490 006,71
01.12.2019	Terminbeløp	44 178,37	20 586,26	23 542,11	50,00	11 466 464,60
2019	Årssum	446 674,95	212 639,55	233 535,40	500,00	11 466 464,60
01.01.2020	Terminbeløp	44 178,37	20 544,08	23 584,29	50,00	11 442 880,31
01.02.2020	Terminbeløp	44 178,37	20 501,83	23 626,54	50,00	11 419 253,77
01.03.2020	Terminbeløp	44 178,37	20 459,50	23 668,87	50,00	11 395 584,90
01.04.2020	Terminbeløp	44 178,37	20 417,09	23 711,28	50,00	11 371 873,62
01.05.2020	Terminbeløp	44 178,37	20 374,61	23 753,76	50,00	11 348 119,86
01.06.2020	Terminbeløp	44 178,37	20 332,05	23 796,32	50,00	11 324 323,54
01.07.2020	Terminbeløp	44 178,37	20 289,41	23 838,96	50,00	11 300 484,58
01.08.2020	Terminbeløp	44 178,37	20 246,70	23 881,67	50,00	11 276 602,91
01.09.2020	Terminbeløp	44 178,37	20 203,91	23 924,46	50,00	11 252 678,45
01.10.2020	Terminbeløp	44 178,37	20 161,05	23 967,32	50,00	11 228 711,13
01.11.2020	Terminbeløp	44 178,37	20 118,11	24 010,26	50,00	11 204 700,87
01.12.2020	Terminbeløp	44 178,37	20 075,09	24 053,28	50,00	11 180 647,59
2020	Årssum	530 140,44	243 723,43	285 817,01	600,00	11 180 647,59
01.01.2021	Terminbeløp	44 178,37	20 031,99	24 096,38	50,00	11 156 551,21
01.02.2021	Terminbeløp	44 178,37	19 988,82	24 139,55	50,00	11 132 411,66
01.03.2021	Terminbeløp	44 178,37	19 945,57	24 182,80	50,00	11 108 228,86
01.04.2021	Terminbeløp	44 178,37	19 902,24	24 226,13	50,00	11 084 002,73
01.05.2021	Terminbeløp	44 178,37	19 858,84	24 269,53	50,00	11 059 733,20
01.06.2021	Terminbeløp	44 178,37	19 815,36	24 313,01	50,00	11 035 420,19
01.07.2021	Terminbeløp	44 178,37	19 771,79	24 356,58	50,00	11 011 063,61
01.08.2021	Terminbeløp	44 178,37	19 728,16	24 400,21	50,00	10 986 663,40
01.09.2021	Terminbeløp	44 178,37	19 684,44	24 443,93	50,00	10 962 219,47
01.10.2021	Terminbeløp	44 178,37	19 640,64	24 487,73	50,00	10 937 731,74
01.11.2021	Terminbeløp	44 178,37	19 596,77	24 531,60	50,00	10 913 200,14
01.12.2021	Terminbeløp	44 178,37	19 552,82	24 575,55	50,00	10 888 624,59
2021	Årssum	530 140,44	237 517,44	292 023,00	600,00	10 888 624,59
2022	Årssum	530 140,44	231 176,71	298 363,73	600,00	10 590 260,86
2023	Årssum	530 140,44	224 698,31	304 842,13	600,00	10 285 418,73
2024	Årssum	530 140,44	218 079,22	311 461,22	600,00	9 973 957,51
2025	Årssum	530 140,44	211 316,42	318 224,02	600,00	9 655 733,49
2026	Årssum	530 140,44	204 406,76	325 133,68	600,00	9 330 599,81

Termin		Innbetalt	Renter	Avdrag	Gebyr	Restgjeld
2027	Årsum	530 140,44	197 347,09	332 193,35	600,00	8 998 406,46
2028	Årsum	530 140,44	190 134,16	339 406,28	600,00	8 659 000,18
2029	Årsum	530 140,44	182 764,58	346 775,86	600,00	8 312 224,32
2030	Årsum	530 140,44	175 234,99	354 305,45	600,00	7 957 918,87
2031	Årsum	530 140,44	167 541,90	361 998,54	600,00	7 595 920,33
2032	Årsum	530 140,44	159 681,79	369 858,65	600,00	7 226 061,68
2033	Årsum	530 140,44	151 650,99	377 889,45	600,00	6 848 172,23
2034	Årsum	530 140,44	143 445,82	386 094,62	600,00	6 462 077,61
2035	Årsum	530 140,44	135 062,51	394 477,93	600,00	6 067 599,68
2036	Årsum	530 140,44	126 497,16	403 043,28	600,00	5 664 556,40
2037	Årsum	530 140,44	117 745,82	411 794,62	600,00	5 252 761,78
2038	Årsum	530 140,44	108 804,45	420 735,99	600,00	4 832 025,79
2039	Årsum	530 140,44	99 668,96	429 871,48	600,00	4 402 154,31
2040	Årsum	530 140,44	90 335,11	439 205,33	600,00	3 962 948,98
2041	Årsum	530 140,44	80 798,57	448 741,87	600,00	3 514 207,11
2042	Årsum	530 140,44	71 055,01	458 485,43	600,00	3 055 721,68
2043	Årsum	530 140,44	61 099,81	468 440,63	600,00	2 587 281,05
2044	Årsum	530 140,44	50 928,52	478 611,92	600,00	2 108 669,13
2045	Årsum	530 140,44	40 536,34	489 004,10	600,00	1 619 665,03
2046	Årsum	530 140,44	29 918,55	499 621,89	600,00	1 120 043,14
2047	Årsum	530 140,44	19 070,16	510 470,28	600,00	609 572,86
2048	Årsum	530 140,44	7 986,27	521 554,17	600,00	88 018,69
2049	Årsum	88 355,31	236,62	88 018,69	100,00	0,00
	Totalsum	15 909 103,02	4 191 103,02	11 700 000,00	18 000,00	0,00

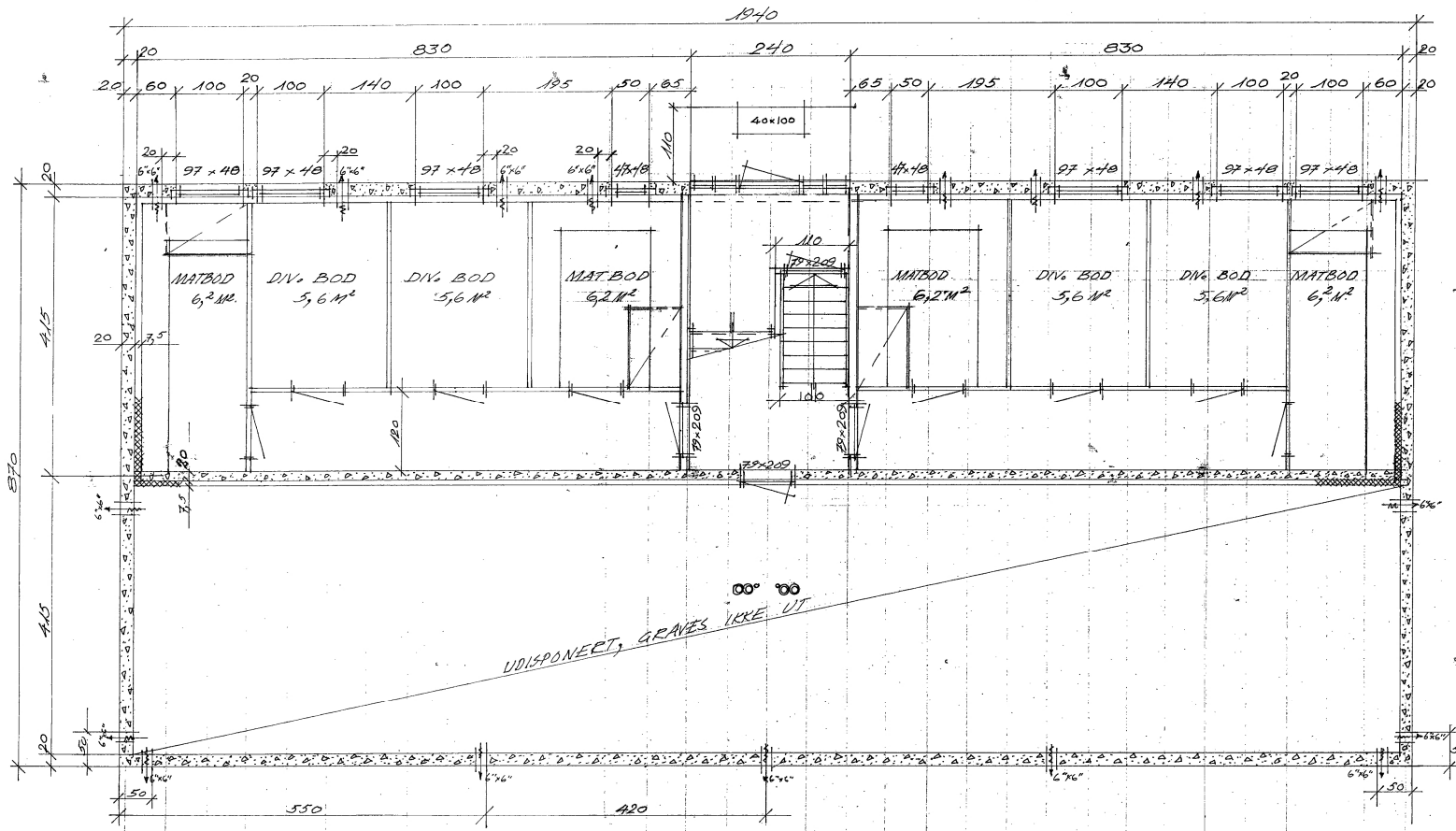

VERDAL BYGNINGSRÅD
 Sak 215/74
 Møte 3/5-74
 Vedtak **GODKJENT**
 bygn.rådssek.

A. B. VERDAL
 BOLLIGSELSKAP
 KJELLERPLAN
 MÅL 1:50
 5-4-1971
 ING. G. AVRÅB.

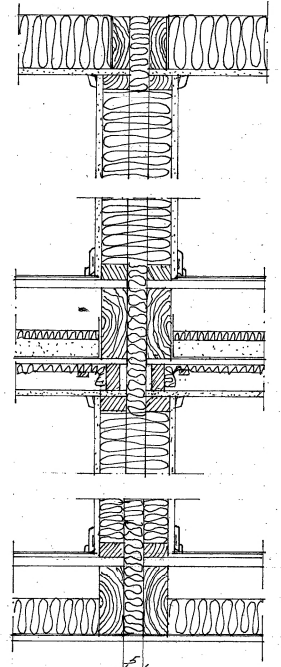
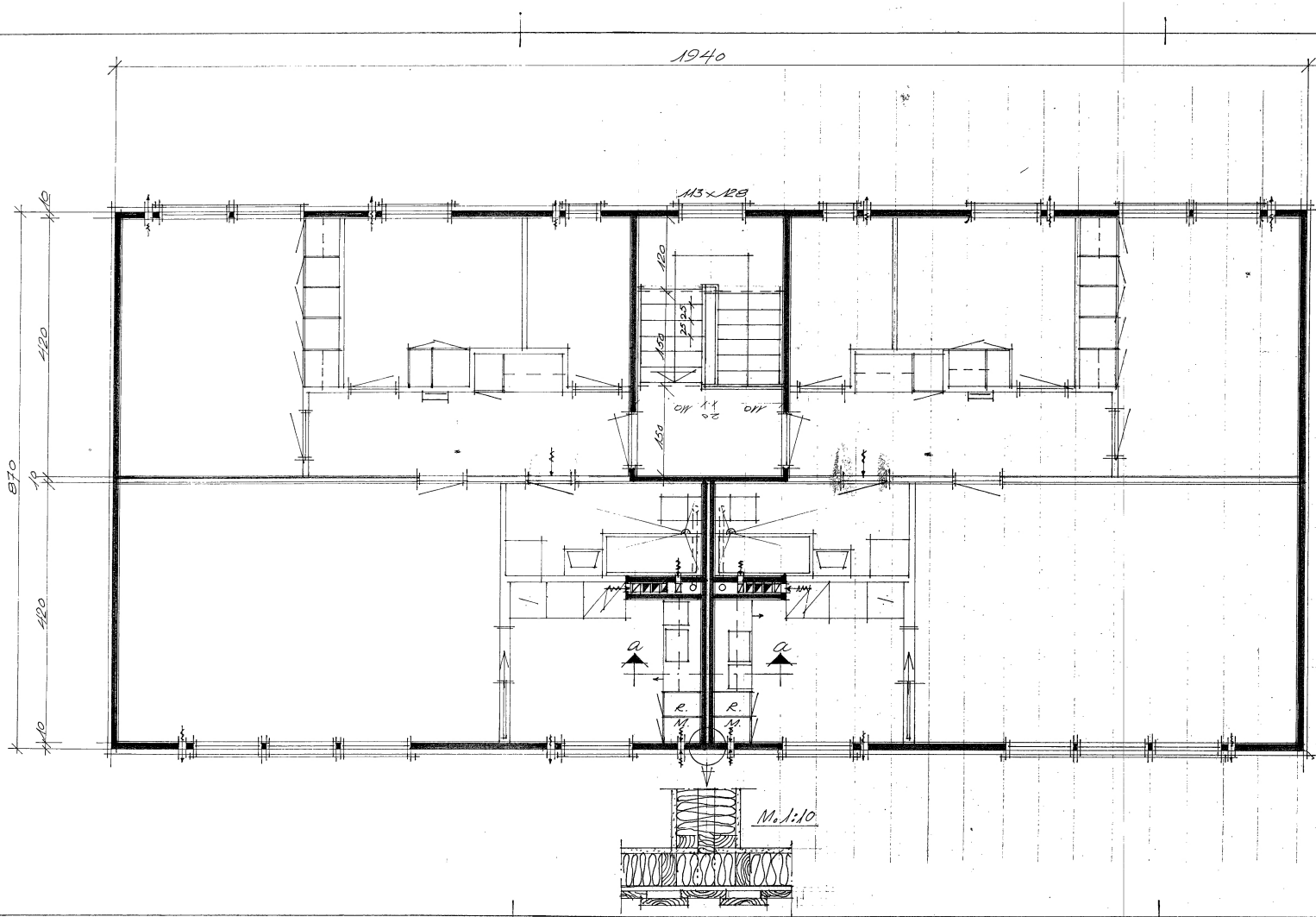

SNITT *f-x*
MÅL 1:10

VERDAL BYGNINGSRÅD
 Sak 215/74
 Møte 31.5-74
 Vedtak
GODTENT
 bygn.rådssek.

A. S. VERDAL
 BOLIGSELSKAP
 2. ETASJEPLAN
 MÅL 1:50 · 1:10
 5.4.1971
 ING. E. AURÅB

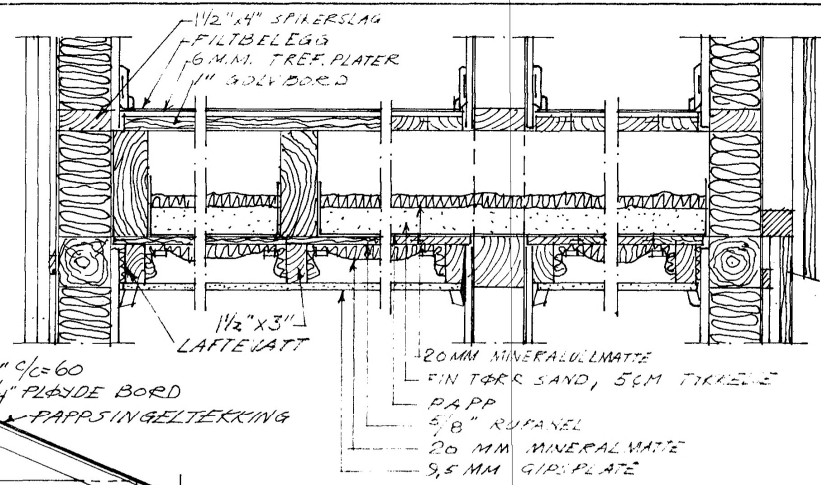

GULV MELLOM 1. OG
2. ETASJE
HØI 1810

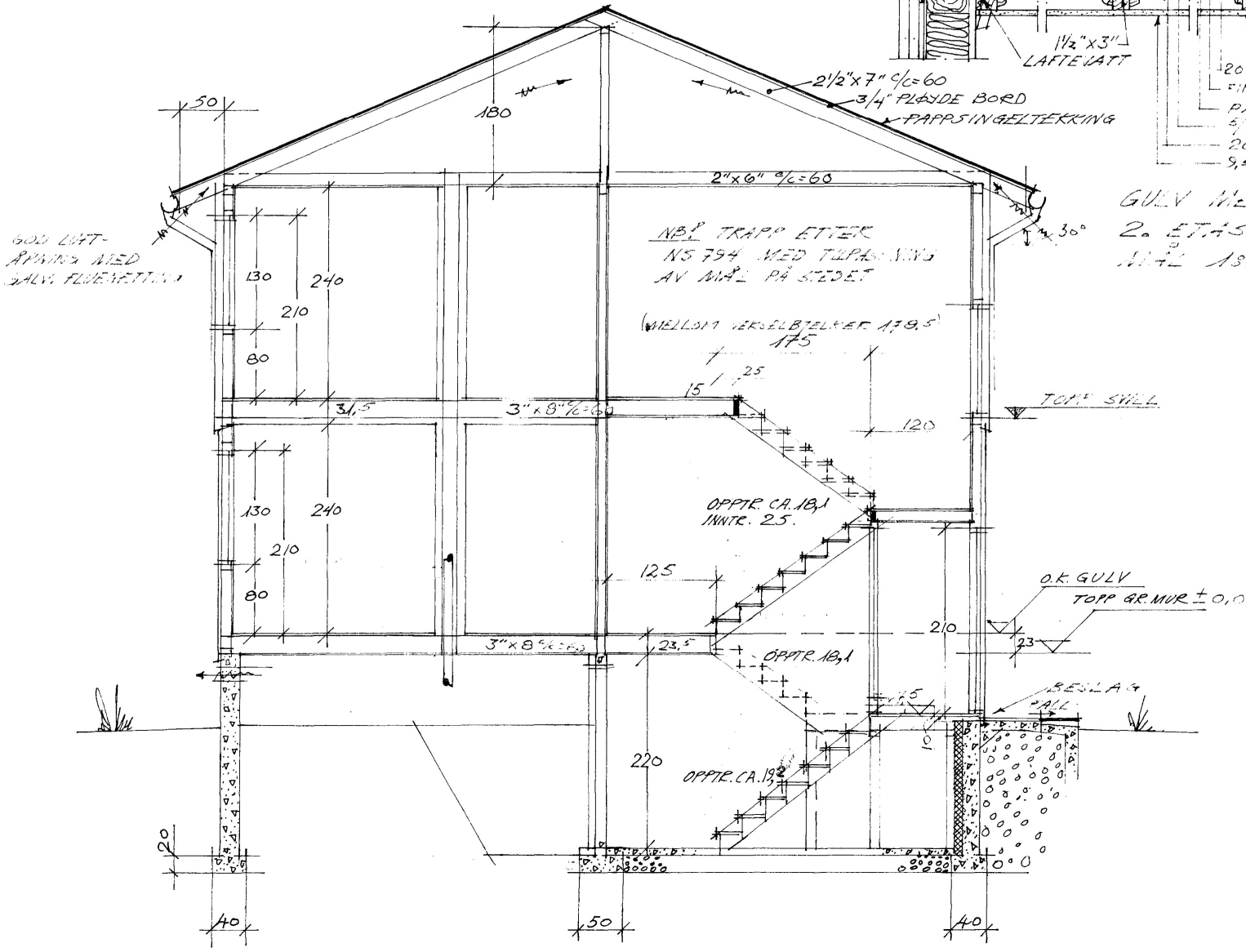

VERDAL BYGNINGSRÅD	
Sak 215/71	
Møte 3/5-71	
Vedtatt	
GODKJENT	
bygn.rådssekr.	

A. S. VERDAL
BOLIGSELSKAP
TVÆRSNITT
MÅL 1:50 1:10

5-4-1971
ING. G. AURÅS

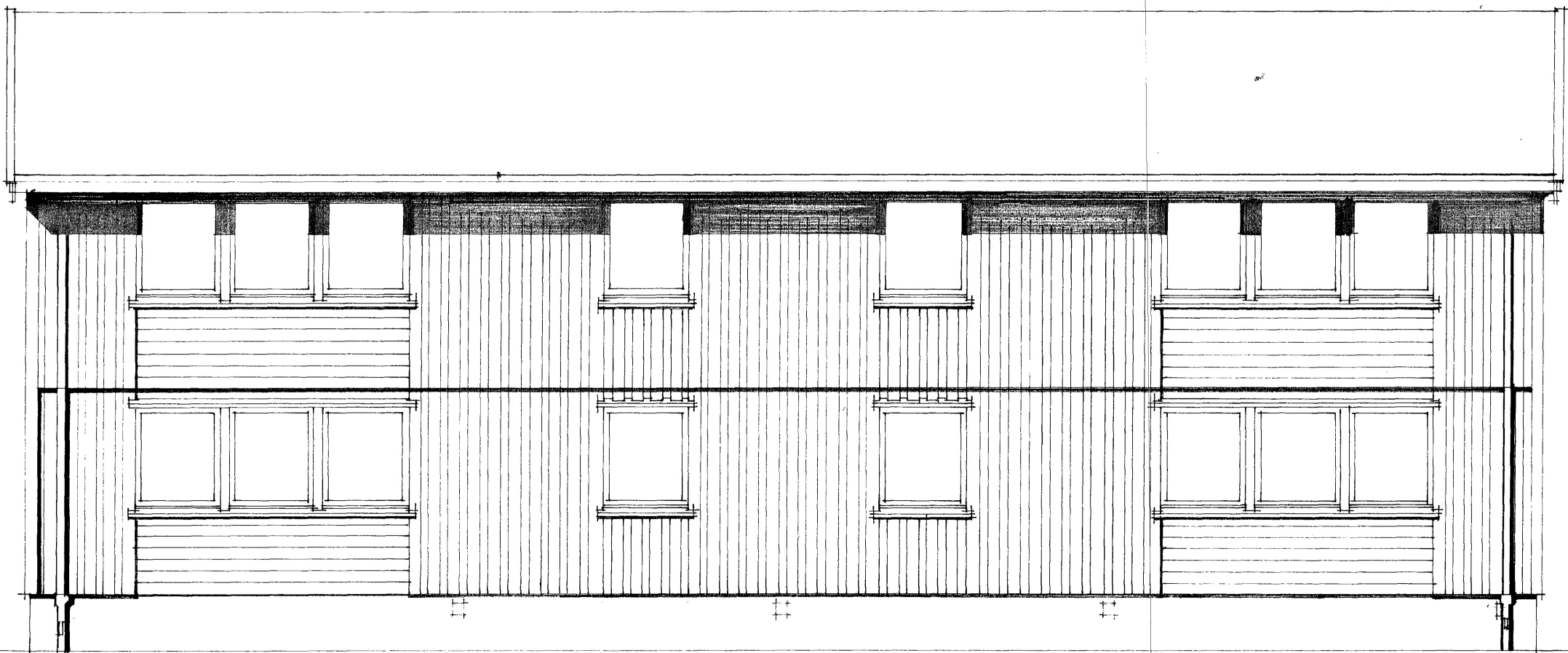

VERDAL BYGNINGSRÅD
Sak 215/71
Møte 3/5-71
Vedtatt
GODKJENT
bygn.rådssekr.

A. S. VERDAL
BOLIGSELSKAP.

FASADE MOT
SØR OG VEST
MÅL 1:50

5-4-1971.
ING. G. AUPÅS.

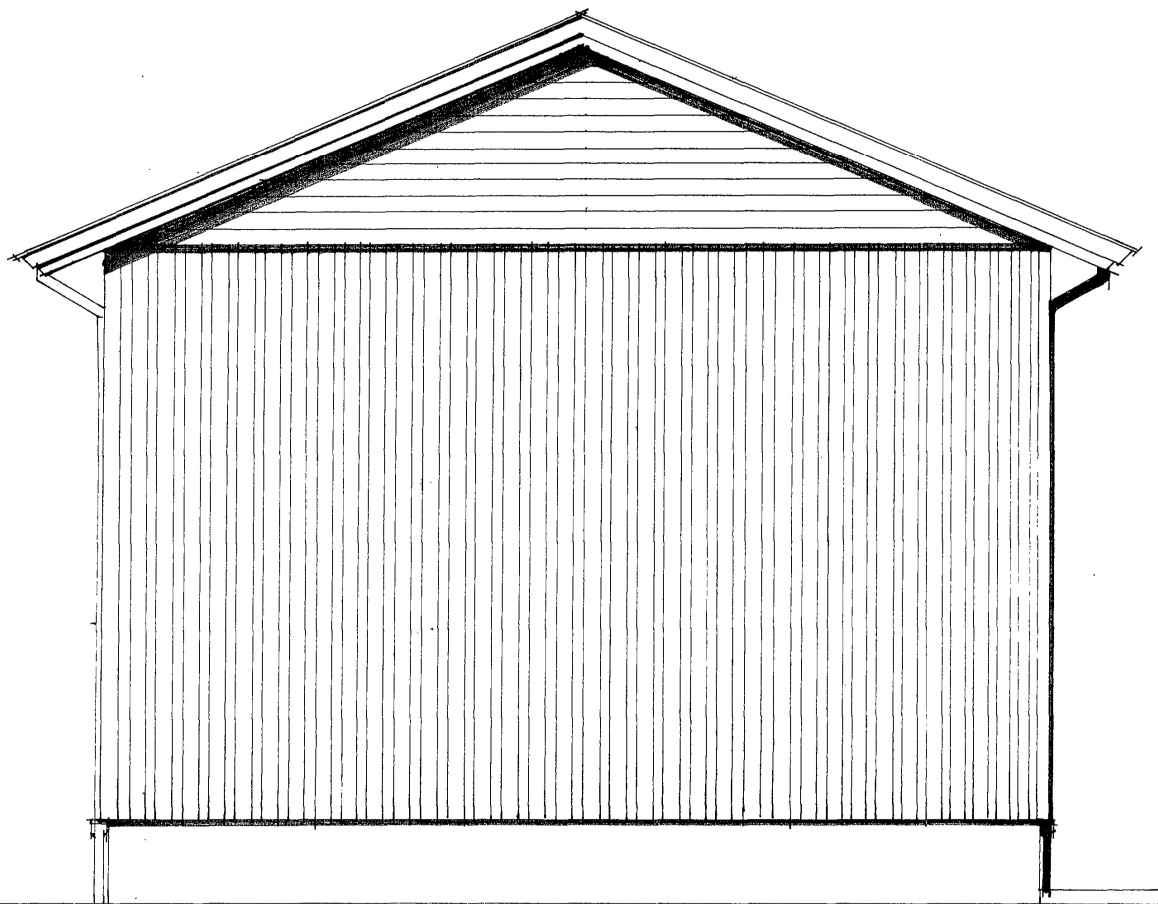

VERDAL BYGNINGSRÅD
Sak 215/71
Møte 3/5-71
Vedtak
GODKJENT.....
.....
bygn.rådssekr.

A. S. VERDAL
BDLIGSELSKAP

GAUFGASADER
MÅL 1:50

5-4-1971.
ING. B. AURÅB

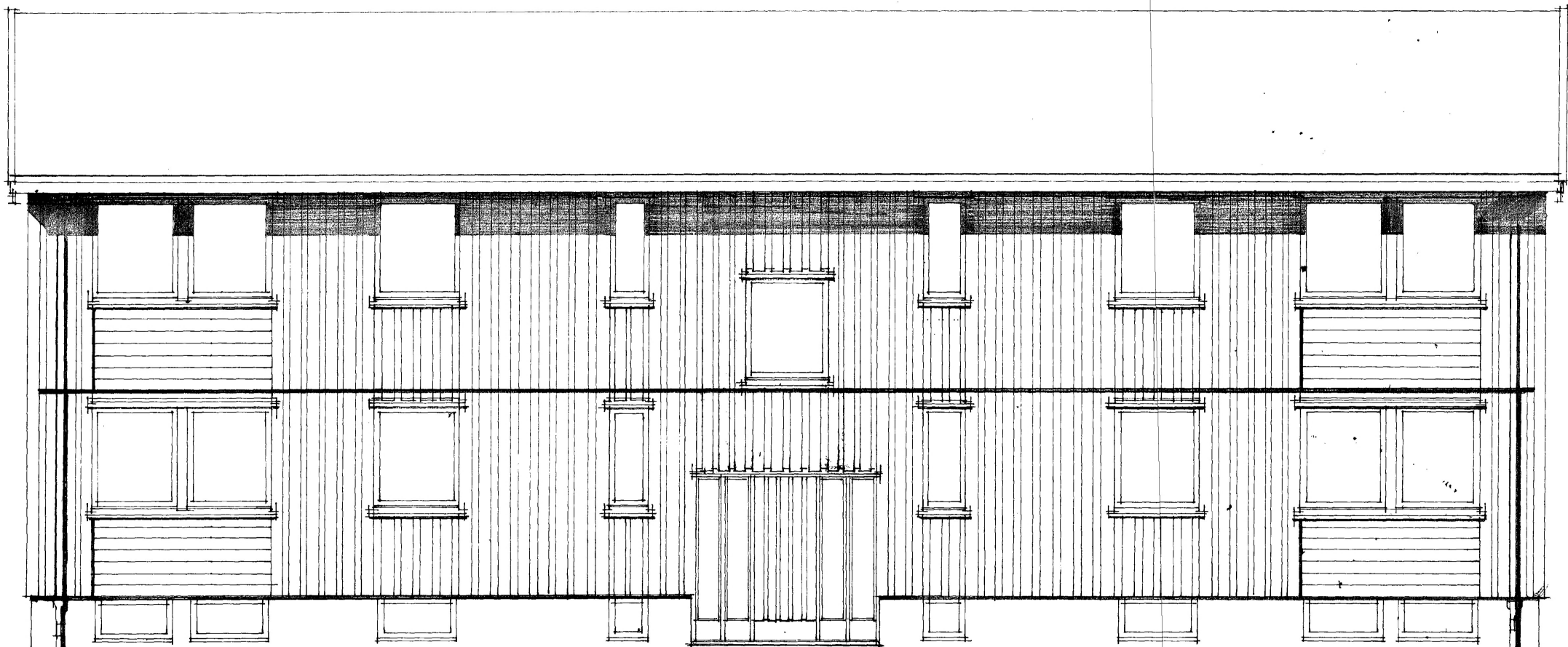

VERDAL BYGNINGSRÅD
Sak 215/71
Møte 3/5-71
Vedtatt
GODKJENT
.....
bygn.rådssekr.

A. S. VERDAL
BOLIGSELSKAP
FASADE MOT
NORD OG ØST
MÅL 1:50
5-4-1971
ING. B. AURÅ



Dato	Konstr./Tegnet	Godkjent	Målestokk		
19.10.05	K.O. Wævermo		1:100		
NYE BALKONGER				Erstatning for:	Erstattet av:
Henvisning:		Beregning:			

FERDIGATTEST

(Bygningslovens § 99, nr. 1)

A/S Verdal Boligselskap,
v/herr banksjef Ness,
7650 Verdal.

Journalnr.

Dato, avsluttende synsforr.

1/2-1972.

Arbeidssted	Akerøborg midtro, 16/213.
Arbeidets art	Nybygging i tre.
Bygningens art	2 stk. firemannsboliger.
Byggherre	A/S Verdal Boligselskap.
Byggemelder	* * *
Ansvarshavende	John Yongetad.

Ovennevnte byggearbeid er utført under lovmessig tilsyn.
Ved avsluttende synsforretning er det ikke påvist mangler som tyder på at arbeidet ikke ble utført i samsvar med tillatelsen og gjeldende bestemmelser (jfr. dog evt. merknader nedenfor).
Bygningen må ikke tas i bruk til annet formål enn forutsatt i den tillatelse som er gitt (eller til annet formål enn den tidligere har tjent)—uten at særskilt tillatelse er innhentet fra bygningsrådet (jfr. § 93).

Merknader :

Verdal den 8. februar 1972.

Arnt Deenstad.

Gjennompart: Verdal Sparebank, 7650 Verdal.

Statens Husbank, v/herr Egil J. By, 7650 Verdal.



Adresse

Dag Ringsons gate 21, 7654 VERDAL

Dato for energimerking

29.04.2026

Merkenummer

Energiattest-2026-288501

Bygningskategori

Boligblokker

Bygningsnummer

185937305

Gårdsnummer

16

Bruksnummer

213

Seksjonsnummer

—

Bruksenhetsnummer

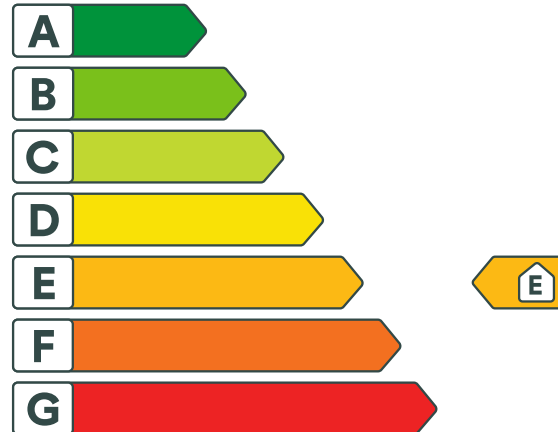
H0202

Energikarakteren

Energikarakteren angir hvor energieffektiv boligen er, inkludert oppvarmingsanlegget. Energikarakteren er beregnet ut fra den typiske energibruken for boligtypen. Beregningene er gjort ut fra normal bruk ved et gjennomsnittlig klima. Det er boligens energimessige standard og ikke bruken som bestemmer energikarakteren. Boligdata i denne attesten er beregnet ut fra opplysninger som er gitt av boligeier. Der opplysninger ikke er oppgitt, brukes typiske standardverdier for den aktuelle bygningstypen.



Boliginformasjon

Byggeår

1971

Bygningstype

Leilighet

Bruksareal

75,0 m²

Oppvarmet bruksareal

75,0 m²

Oppvarmet etasje

1

Bygningsmateriale

Tre

Oppvarming

Elektrisitet, Varmepumpe

Ventilasjon

Periodisk avtrekk

Energi

Beregnet vektet levert energi i normert klima er et nøkkeltall for å vurdere en bygnings energieffektivitet, der ulike energibærere (strøm, fjernvarme, varmepumpe) vekter ulikt.

Beregnet vektet levert energi i normert klima

Pr. KVM pr. år

214,56 kWh/m²

Beregnet levert energi i lokalt klima

Pr. KVM pr. år

257,73 kWh/m²

Totalt levert pr. år

19 330 kWh



Dag Ringsons gate 21, 7654 VERDAL



Detaljering

Bygningsform Nei	Vegger Nei
Vindu Nei	Gulv Nei
Takkonstruksjon Nei	Ytterdører Nei
Energibruk Nei	Lekkasjetall Nei
Solceller Nei	



Dag Ringsons gate 21, 7654 VERDAL



Tiltak

Tiltak utendørs

Tiltak 1: Termostat- og nedbørsstyring av snøsmelteanlegg

Snøsmelteanlegget er kun manuelt styrt, eller styres kun etter lufttemperatur. Det installeres automatikk slik at snøsmelteanlegget både er temperatur- og nedbørsstyrt. Det kan være i form av en temperatur- og snøføler i bakken, med temperatur - og fuktføler i luften. Snøsmelteanlegget aktiveres kun ved behov dvs. når det registreres nedbør og kulde samtidig.

Tiltak 2: Skifte til sparepærer på utebelysning

Sparepærer på 5, 7, 11, 15, og 20 W tilsvarer glødelamper på henholdsvis 25, 40, 60, 75 og 100 W. Sparepærer gir like mye lys som vanlige glødelamper, men bruker bare rundt 20% av energien. De varer dessuten lenger, 8.000-15.000 timer mot 1.000 - 2.500 timer for glødelamper.

Tiltak 3: Montere urbryter på motorvarmer

Det monteres urbryter (koblingsur) på motorvarmeren slik at den ikke står på mer enn nødvendig.

Tiltak 4: Montere automatikk på utebelysning

Det kan monteres fotocelle på utebelysningen slik at det automatisk går av/på etter dagslyset/mørket. Eller det kan monteres bevegelsessensor slik at lyset kun går på ved bevegelse og slås av automatisk etter forhåndsinnstilt tid.

Brukertiltak

Tiltak 5: Tiltak utendørs

Monter urbryter (koblingsur) på motorvarmeren slik at den ikke står på mer enn nødvendig. Skift til sparepærer. Sparepærer på 5, 7, 11, 15, og 20 W tilsvarer glødelamper på henholdsvis 25, 40, 60, 75 og 100 W, og de varer dessuten lenger, 8.000-15.000 timer mot 1.000-2.500 timer for glødelamper. Det kan monteres fotocelle på utebelysningen slik at det automatisk går av/på etter dagslyset/mørket. Eller det kan monteres bevegelsessensor slik at lyset kun går på ved bevegelse og slås av automatisk etter forhåndsinnstilt tid. For snøsmelteanlegg som kun er manuelt styrt av/på eller ift. lufttemperatur kan det installeres automatikk slik at snøsmelteanlegget både er temperatur- og nedbørsstyrt dvs. når det registreres nedbør og kulde samtidig.

Tiltak 6: Redusér innnetemperaturen

Ha en moderat innnetemperatur, for hver grad temperatursenkning reduseres oppvarmingsbehovet med 5 %. Mennesker er også varmekilder; jo flere gjester – desto større grunn til å dempe varmen. Ha lavere temperatur i rom som brukes sjelden eller bare deler av døgnet. Monter tetningslister rundt trekkfulle vinduer og dører (kan sjekkes ved bruk av myggspiral/røyk eller stearinlys). Sett ikke møbler foran varmeovner, det hindrer varmen i å sirkulere. Trekk for gardiner og persienner om kvelden, det reduserer varmetap gjennom vinduene.

Tiltak 7: Slå el.apparater helt av

Elektriske apparater som har stand-by modus trekker strøm selv når de ikke er i bruk, og må derfor slås helt av.

Tiltak 8: Luft kort og effektivt

Ikke la vinduer stå på gløtt over lengre tid. Luft heller kort og effektivt, da får du raskt skifta lufta i rommet og du unngår nedkjøling av gulv, tak og vegger.

Tiltak 9: Følg med på energibruken i boligen

Gjør det til en vane å følge med energiforbruket. Les av måleren månedlig eller oftere for å være bevisst energibruken. Ca halvparten av boligens energibruk går til oppvarming.

Tiltak 10: Spar strøm på kjøkkenet

Ikke la vannet renne når du vasker opp eller skyller. Bruk kjeler med plan bunn som passer til platen, bruk lokk, kok ikke opp mer vann enn nødvendig og slå ned varmen når det har begynt å koke. Slå av kjøkkenventilatoren når det ikke lenger er behov. Bruk av microbølgeovn til mindre mengder mat er langt mer energisparende enn komfyren. Tin frossenmat i kjøleskapet. Kjøøl- og frys skal avrimes ved behov for å hindre unødvendig energibruk og for høy temperatur inne i skapet / boksen (nye kjølekap har ofte automatisk avriming). Fjern støv på kjøleribber og kompressor på baksiden. Slå av kaffetraker når kaffen er ferdig traktet og bruk termos. Oppvaskmaskinen har innebygde varmeelementer for oppvarming av vann og skal kobles til kaldvannet, kobles den til varmtvannet øker energibruken med 20 - 40 % samtidig som enkelte vaske- og skylleprosesser foregår i feil temperatur.

Tiltak 11: Slå av lyset og bruk sparepærer

Slå av lys i rom som ikke er i bruk. Utnytt dagslyset. Bruk sparepærer, spesielt til utelys og rom som er kalde eller bare delvis oppvarmet.

Tiltak 12: Bruk varmtvann fornuftig

Bytt til sparedusj hvis du ikke har. For å finne ut om du bør bytte til sparedusj eller allerede har sparedusj kan du ta tiden på fylling av ei vaskebøtte; nye sparedusjer har et forbruk på kun 9 liter per minutt. Ta dusj i stedet for karbad. Skift pakning på dryppende kraner. Dersom varmtvannsberederen har nok kapasitet kan temperaturen i berederen reduseres til 70gr.

Tiltak 13: Vask med fulle maskiner

Fyll opp vaske- og oppvaskmaskinen før bruk. De fleste maskiner bruker like mye energi enten de er fulle eller ikke.

Tiltak 14: Velg hvitevarer med lavt forbruk

Når du skal kjøpe nye hvitevarer så velg et produkt med lavt strømforbruk. Produktene deles inn i energiklasser fra A til G, hvor A er det minst energikrevende. Mange produsenter tilbyr nå varer som går ekstra langt i å være energieffektive. A+ og det enda bedre A++ er merkinger som har kommet for å skille de gode fra de ekstra gode produktene.

Tiltak på elektriske anlegg

Tiltak 15: Temperatur- og tidsstyring av panelovner

Evt. eldre elektriske varmeovner uten termostat skiftes ut med nye termostatregulerte ovner med tidsstyring, eller det ettermonteres termostat / spareplugg på eksisterende ovn. Dersom mange ovner skiftes ut bør det vurderes et system hvor temperatur og tidsinnstillinger i ulike rom i boligen styres fra en sentral enhet.

Tiltak på luftbehandlingsanlegg

Tiltak 16: Skifte avtrekksvifte på bad til ny med fuktstyring

Dersom avtrekksvifte på bad kun har manuell styring av/på kan det vurderes å montere ny avtrekksvifte med fuktstyring, dvs. at den starter/stopper automatisk ved behov avh. av luftens relative fuktighet og reduserer den totale luftutskiftningen og dermed varmetapet.

Tiltak 17: Montere blafrespjeld på kjøkkenventilator

Dersom kjøkkenventilator ikke har blafrespjeld, bør dette monteres for å redusere luftutskiftningen og dermed varmetapet.

Bygningsmessige tiltak

Tiltak 18: Etterisolering av yttervegg

Yttervegg etterisoleres. Metode avhenger av dagens løsning. For å sjekke vindtetting av yttervegg anbefales termografering og tetthetsprøving.

Tiltak 19: Montering tetningslister

Luftlekkasjer mellom karm og ramme på vinduer og mellom karm og dørblad kan reduseres ved montering av tetningslister. Lister i silikon- eller EPDM-gummi gir beste resultat.



Om grunnlaget for energimerket

Enova er ansvarlig for energimerkeordningen. Energimerket beregnes på grunnlag av oppgitte opplysninger om boligen. For informasjon som ikke er oppgitt, brukes typiske standardverdier for den aktuelle bygningstypen fra tidsperioden den ble bygd i. Beregningsmetodene for energikarakteren baserer seg på NS 3031.

<https://www.enova.no/energimerking>



Spørsmål om energiattesten

Spørsmål om energiattesten, energimerkeordningen eller gjennomføring av energieffektivisering og tilskuddsordninger kan rettes til Enova Svarer.

For ytterligere råd og veiledning om effektiv energibruk se våre nettsider.

<https://www.enova.no>



Verdal kommune

Kommuneplan

Eiendom: 16/213
Adresse: Dag Ringsons gate 21
Dato: 24.04.2026
Målestokk: 1:1000



UTM-33

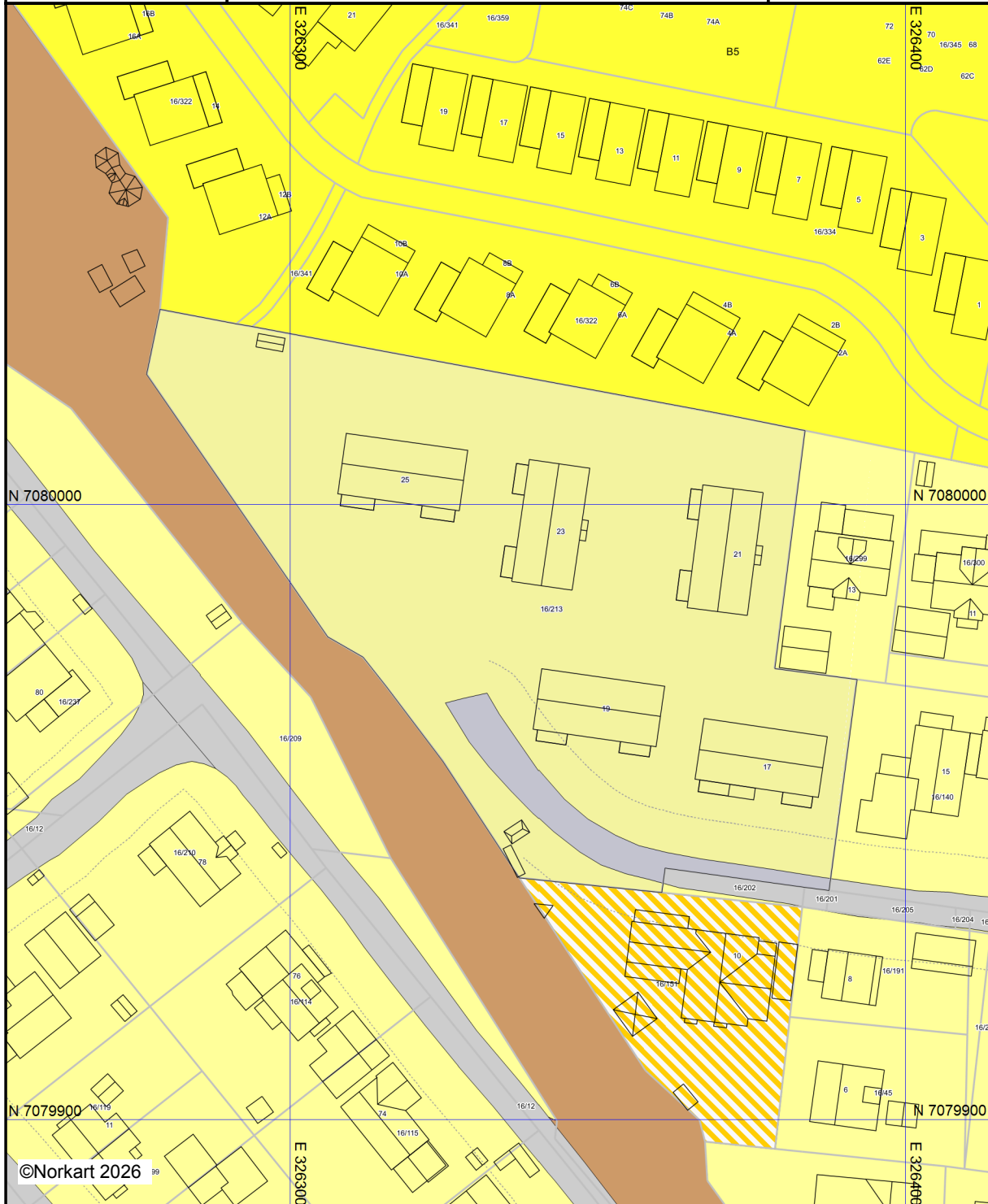

©Norkart 2026





Kartet er produsert fra kommunens beste digitale kartbaser for området og inneholder viktige opplysninger om eiendommen og området omkring. Presentasjonen av informasjon er i samsvar med nasjonal standard. Kartet kan inneholde feil, mangler eller avvik i forhold til kravene i oppgitt standard. Kartet kan ikke benyttes til andre formål enn det formålet det er utlevert til uten samtykke fra kommunen jf. lov om åndsverk.

Tegnforklaring

Kommuneplan/Kommunedelplan PBL 2008

-  Båndlegginggrense
-  Båndlegging etter lov om kulturminner - nåværende
-  Bestemmelseområde
-  Bestemmelseområde
-  Boligbebyggelse - nåværende
-  Boligbebyggelse - fremtidig
-  Kombinert bebyggelse og anleggsformål - nå
-  Veg - nåværende
-  Bane - nåværende
-  Friområde - nåværende
-  LNFR-areal - nåværende
-  Friluftsområde - nåværende
-  Byggegrense

Felles for kommuneplan PBL 1985 og 2008

-  Planområde
-  Planområde
-  Planområde
-  Grense for arealformål
-  Gang-/sykkelveg - nåværende
- Abc Påskrift områdenavn



Verdal kommune

Adresse: Postboks 24, 7650 Verdal

Telefon: 74 04 82 00

Utskriftsdato: 24.04.2026

Planopplysninger

EM §6-7

Oppdragstakerens undersøkelses- og opplysningsplikt

Kilde: Verdal kommune

Kommunenr.	5038	Gårdsnr.	16	Bruksnr.	213	Festenr.		Seksjonsnr.	
Adresse	Dag Ringsons gate 21, 7654 VERDAL								

Opplysningene omfatter gjeldende planer og pågående planarbeid for eiendommen. Nærmere opplysninger om den enkelte plan med dokumenter, mindre endringer, etc finnes på internett, se lenker under. Oppgitte delarealer viser planinformasjon på eiendommen.

Det tas forbehold om riktigheten eller fullstendigheten av opplysningene i dette dokumentet. Det kan ikke rettes krav som følge av at disse opplysningene benyttes som grunnlag for beslutninger.

Plantyper med treff

- Kommuneplaner
- Kommunedelplaner
- Kommuneplaner under arbeid

Plantyper uten treff

- Kommunedelplaner under arbeid
- Reguleringsplaner under bakken
- Reguleringsplaner under arbeid
- Reguleringsplaner under arbeid i nærheten
- Bebyggelsesplaner over bakken
- Midlertidige forbud
- Reguleringsplaner
- Reguleringsplaner over bakken
- Reguleringsplaner bunn
- Bebyggelsesplaner
- Bebyggelsesplaner under bakken

Kommuneplaner

Besøk kommunens hjemmeside for mer informasjon.

Id	2022001
Navn	Kommuneplanens arealdel
Plantype	Kommuneplanens arealdel
Status	Endelig vedtatt arealplan
Ikrafttredelse	24.11.2025
Bestemmelser	- https://www.arealplaner.no/5038/dokumenter/3931/Planbestemmelser%20vedtatt%2024.11.2025.pdf
Delarealer	Delareal 6 531 m ² BestemmelseOmrådenavn #1 2013011 Kommunedelplan Verdal by KPBestemmelseHjemmel forhold som skal avklares og belyses

Kommuneplaner under arbeid

Besøk kommunens hjemmeside for mer informasjon.

Id	2022001
Navn	Kommuneplanens arealdel

Status	Endelig vedtatt arealplan
Plantype	Kommuneplanens arealdel

Kommunedelplaner

Besøk kommunens hjemmeside for mer informasjon.

Id	2013011
Navn	Kommunedelplan Verdal by 2017-2030
Plantype	Kommunedelplan
Status	Endelig vedtatt arealplan
Ikrafttredelse	29.05.2017

Bestemmelser - <https://www.arealplaner.no/5038/dokumenter/3748/2013011-B%20sist%20endret%2019.03.2024.pdf>

Delarealer

Delareal	6 223 m ²
Arealbruk	Boligbebyggelse,Nåværende
Områdenavn	B1

Delareal	308 m ²
Arealbruk	Veg,Nåværende

Oversiktskart

Adresse: **Dag Ringsons gate 17, 7654 Verdal**

Gnr/Bnr: **5038/16/213/0/0**



Målestokk: 1:1000

Beregnet areal: 6531 m²

Koordinatsystem: EUREF89 UTM sone 32, 2d

Leveransdato: 24.04.2026

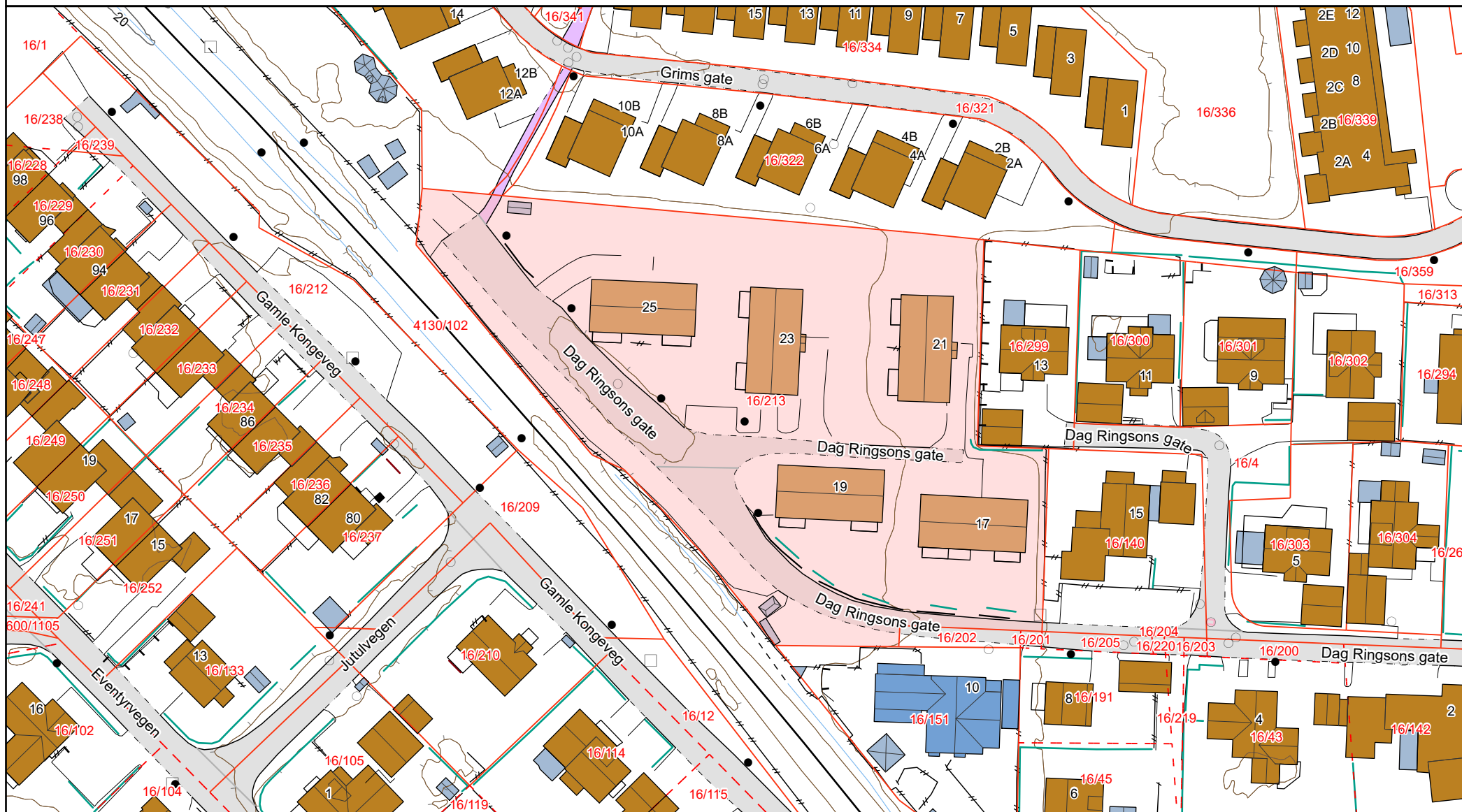

Matrikkelkart

Adresse: **Dag Ringsons gate 17, 7654 Verdal**

Gnr/Bnr: **5038/16/213/0/0**



Målestokk: 1:1000

Beregnet areal: 6531 m²

Koordinatsystem: EUREF89 UTM sone 32, 2d

Leveransedato: 24.04.2026



Eiendomsgrenser i kartet har forskjellig nøyaktighet. I noen tilfeller vil det være påkrevd å klarlegge grensene etter matrikkelloven §17. Kommunen anbefaler tiltakshaver å klarlegge alle eiendommer med usikre grenser.

Sikre grenser i kartet: Heltrukne linjer (nøyaktighet 14 cm eller bedre). Usikre grenser i kartet: Stiplede linjer (nøyaktighet dårligere enn 14 cm). Usikre grenser bør klarlegges av kommunens Geodatakontor, før tiltak i marginal avstand fra grensa planlegges.

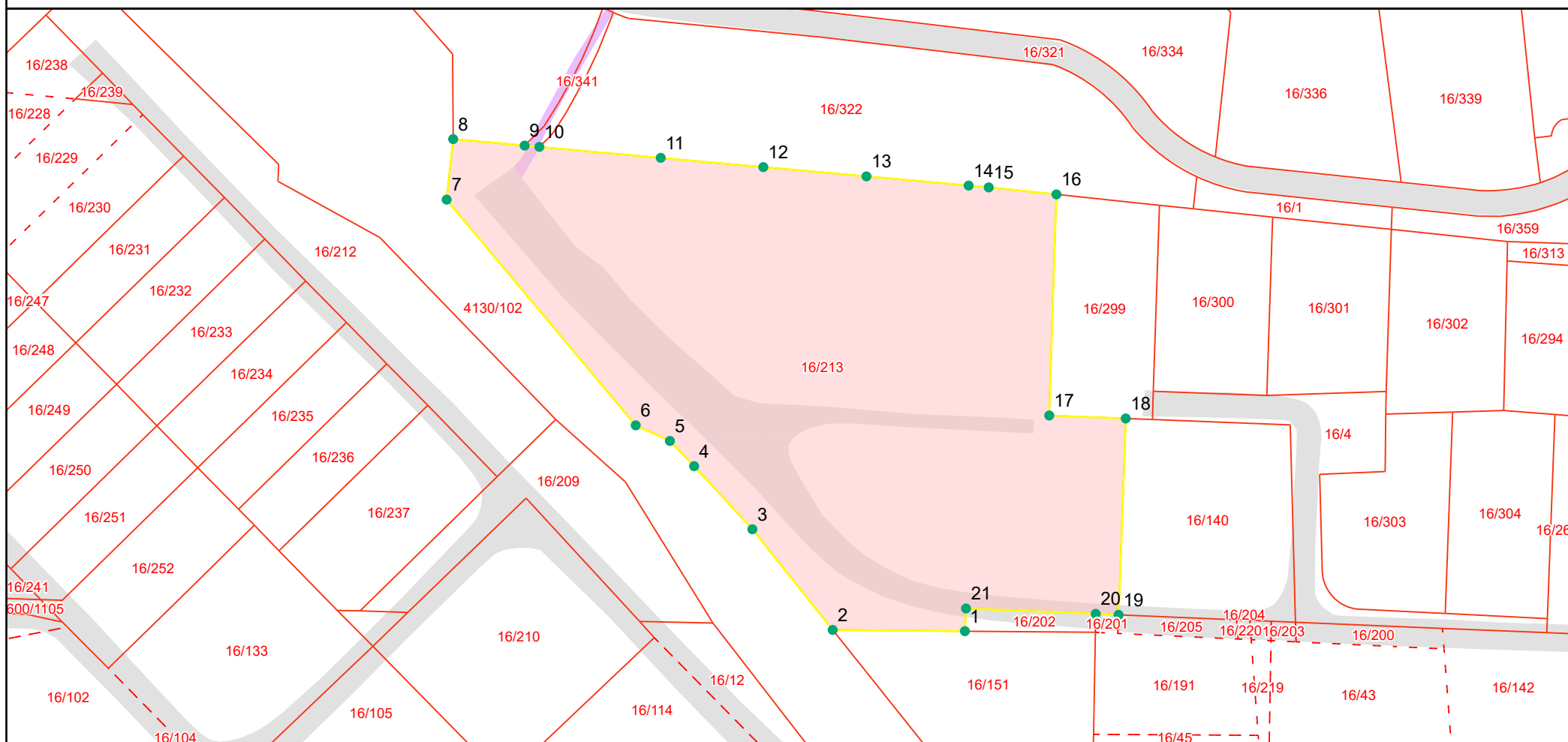

Grensepunktrapport

Beregnet areal: 6531 m2

Arealmerknad:

Koordinatsystem: EUREF89 UTM sone 32, 2d

Løpen	Nord	Øst	Grensemerke nedsatt i	Grensepunkttype	Målemetode	Nøyaktighet i cm	Lengde	Radius
1	7077499.12	621800.5	Ikke spesifisert	Umerket	Terrengmålt	14	23.3	0
2	7077499.34	621777.21	Ikke spesifisert	Umerket	Terrengmålt	14	22.7	0
3	7077517.08	621763.06	Ikke spesifisert	Umerket	Terrengmålt	14	15.14	0
4	7077528.21	621752.8	Ikke spesifisert	Umerket	Terrengmålt	14	6.16	0
5	7077532.65	621748.53	Ikke spesifisert	Umerket	Terrengmålt	14	6.62	0
6	7077535.4	621742.51	Ikke spesifisert	Umerket	Terrengmålt	14	51.89	0
7	7077575.18	621709.2	Ikke spesifisert	Umerket	Terrengmålt	14	10.73	0
8	7077585.85	621710.35	Ikke spesifisert	Umerket	Terrengmålt	13	12.64	0
9	7077584.71	621722.94	Ikke spesifisert	Umerket	Tatt fra plan	10	2.61	0
10	7077584.48	621725.54	Ikke spesifisert	Umerket	Tatt fra plan	10	21.47	0
11	7077582.55	621746.92	Ikke spesifisert	Umerket	Tatt fra plan	10	18.15	0
12	7077580.92	621764.99	Ikke spesifisert	Umerket	Tatt fra plan	10	18.25	0
13	7077579.28	621783.16	Ikke spesifisert	Umerket	Tatt fra plan	10	18.08	0
14	7077577.66	621801.16	Ikke spesifisert	Umerket	Tatt fra plan	10	3.56	0
15	7077577.34	621804.7	Ikke spesifisert	Umerket	Terrengmålt	14	12	0
16	7077576.1	621816.63	Ikke spesifisert	Umerket	Terrengmålt	14	39	0
17	7077537.13	621815.36	Ikke spesifisert	Umerket	Terrengmålt	14	13.49	0
18	7077536.61	621828.84	Ikke spesifisert	Umerket	Terrengmålt	14	34.64	0
19	7077502	621827.57	Ikke spesifisert	Umerket	Terrengmålt	13	4.02	0
20	7077502.17	621823.55	Ikke spesifisert	Ukjent	Terrengmålt	14	22.87	0
21	7077503.12	621800.7	Ikke spesifisert	Umerket	Terrengmålt	14	4.01	0