

# Breivikveien 25

Nabolaget Breivig/Lervig søndre - vurdert av 131 lokalkjente

## Nabolaget spesielt anbefalt for

- Enslige
- Etablerere
- Studenter



Kvalitet på skolene  
Veldig bra 82/100



Opplevd trygghet  
Veldig trygt 80/100



Naboskapet  
Høflige 58/100

## Offentlig transport

|                                     |                   |
|-------------------------------------|-------------------|
| 🚶 Søilands gate<br>Linje 4, X74     | 3 min 🚶<br>0.2 km |
| 🚶 Paradis stasjon<br>Linje L5       | 6 min 🚶<br>2.2 km |
| 🚶 Stavanger stasjon<br>Linje F5, L5 | 6 min 🚶<br>2.3 km |
| ✈ Stavanger Sola                    | 21 min 🚶          |

## Skoler

|  |                    |
|--|--------------------|
| Lervig skole (1-7 kl.)<br>316 elever, 17 klasser       | 7 min 🚶<br>0.6 km  |
| Nylund skole (1-7 kl.)<br>403 elever, 19 klasser       | 12 min 🚶<br>0.9 km |
| Storhaug skole (1-7 kl.)<br>274 elever, 19 klasser     | 18 min 🚶<br>1.5 km |
| St. Svithun skole (8-10 kl.)<br>442 elever, 27 klasser | 20 min 🚶<br>1.7 km |
| Kannik skole (8-10 kl.)<br>677 elever, 36 klasser      | 8 min 🚶<br>3.2 km  |
| Godalen videregående skole<br>850 elever, 55 klasser   | 19 min 🚶<br>1.6 km |
| Bergeland videregående skole<br>700 elever             | 22 min 🚶<br>1.9 km |

«Det er et veldig kjekt  
bomiljø.»



Sitat fra en lokalkjent

## Aldersfordeling

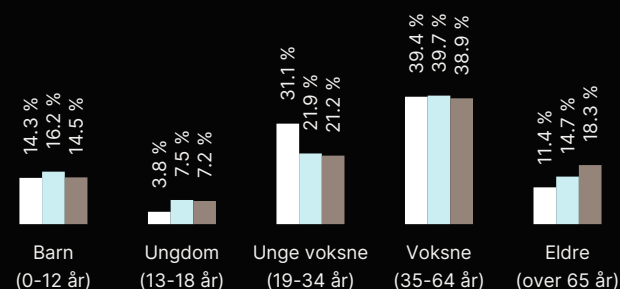

| Område                | Personer  | Husholdninger |
|-----------------------|-----------|---------------|
| Breivig/Lervig søndre | 2 112     | 1 202         |
| Stavanger/Sandnes     | 229 178   | 103 563       |
| Norge                 | 5 425 412 | 2 654 586     |

## Barnehager

|  |                   |
|--|-------------------|
| Lervig Brygge barnehage (1-5 år)<br>100 barn | 4 min 🚶<br>0.4 km |
| Emmaus barnehage (1-5 år)<br>226 barn        | 5 min 🚶<br>0.5 km |
| Steinhagen barnehage (1-5 år)<br>60 barn     | 8 min 🚶<br>0.6 km |

## Dagligvare

|                                    |                   |
|------------------------------------|-------------------|
| Kiwi Lervig Brygge                 | 2 min 🚶           |
| Rema 1000 Storhaug<br>Søndagsåpent | 5 min 🚶<br>0.4 km |



Innholdet i nabolagsprofilen er hentet fra ulike datakilder, og feil eller mangler kan forekomme. Vurderinger og sitater er innhentet på web og gir uttrykk for hvordan naboeene vurderer nabolaget. FINN.no AS kan ikke holdes ansvarlig for feil/mangler i profilen. Copyright © Finn.no AS 2026

# Egenerklæring

Breivikveien 25, 4014 STAVANGER

27 May 2026

## Informasjon om eiendommen

| Adresse         | Postadresse     | Enhetsnummer |
|-----------------|-----------------|--------------|
| Breivikveien 25 | Breivikveien 25 |              |

## Opplysninger om selger og salgsobjekt

Driver du med omsetning eller utvikling av eiendom?

Ja  Nei

Når kjøpte du boligen?

April 2024

Har du selv bodd i boligen?

Ja  Nei

Når og hvor lenge har eieren bodd i boligen? Hvis det er lengre perioder eieren ikke har bodd i boligen er det fint om du oppgir dette. Her kan du også oppgi annen relevant informasjon om eierskapet.

Bodd i boligen 1 år og 7 måneder.

Langtidsutleie fra november 2025 til d.d.

Har du kjennskap til feil /t eller mangler ved borettslagets/sameiets fellesområder, som for eksempel garasje, ønsker vi at du oppgir dette når du svarer på spørsmålene i egenerklæringen.

Informasjon om eksisterende husforsikring

Gjensidige Forsikring ASA-49

## Informasjon om selger

Selger

Østebø, Kamilla

## Forbehold

Selger tar spesifikt forbehold om feil og mangler som er beskrevet i egenerklæringsskjemaet.

Boligkjøper anses å kjenne til forholdene som er omtalt i dette egenerklæringsskjemaet. Disse forholdene kan ikke gjøres gjeldende som feil eller mangler senere.

Boligkjøper oppfordres til å selv undersøke eiendommen grundig.



## Våtrom

---

### 1 Har det vært feil på bad, vaskerom eller toalettrom?

Ja  Nei, ikke som jeg kjenner til

### 2 Er det utført arbeid på bad, vaskerom eller toalettrom?

Ja  Nei, ikke som jeg kjenner til

#### 2.1.1 Navn på arbeid

Byttet pakninger og blandedbatteri

#### 2.1.2 Årstall

2025

#### 2.1.3 Hvordan ble arbeidet utført?

Faglært  Ufaglært

#### 2.1.4 Fortell kort hva som ble gjort av faglærte

Byttet pakninger på alle kuplingene i skapet på bad. Byttet blandedbatteri i dysj.

#### 2.1.5 Hvilket firma utførte jobben?

Rørlegger Sunde

#### 2.1.6 Har du dokumentasjon på arbeidet?

Ja  Nei

#### 2.2.1 Navn på arbeid

Skifte defekte deler

#### 2.2.2 Årstall

2019

#### 2.2.3 Hvordan ble arbeidet utført?

Faglært  Ufaglært

#### 2.2.4 Fortell kort hva som ble gjort av faglærte

Skifte styringsboks og ventiler i skapet for fjernvarme.

#### 2.2.5 Hvilket firma utførte jobben?

Caverion

#### 2.2.6 Har du dokumentasjon på arbeidet?

Ja  Nei

#### 2.3.1 Navn på arbeid

Innstallere måler fjernvarme

#### 2.3.2 Årstall

2024

#### 2.3.3 Hvordan ble arbeidet utført?

Faglært  Ufaglært

#### 2.3.4 Fortell kort hva som ble gjort av faglærte

Lyse installerte måler for fjernvarme.

#### 2.3.5 Hvilket firma utførte jobben?



Lyse Energi

2.3.6 **Har du dokumentasjon på arbeidet?**

Ja  Nei

## Tak, yttervegg og fasade

---

3 **Har det lekket vann utenfra og inn, eller er det sett andre tegn til fukt?**

Ja  Nei, ikke som jeg kjenner til

4 **I din leilighet, er det utført arbeid på tak, yttervegg, vindu eller annen fasade?**

Ja  Nei, ikke som jeg kjenner til

## Kjeller

---

5 **Har sameiet eller borettslaget hatt problemer med fukt, vann eller oversvømmelse i kjeller eller underetasje?**

Ja  Nei, ikke som jeg kjenner til

6 **Har leiligheten kjeller, underetasje eller andre rom under bakken?**

Ja  Nei

8 **Er det utført arbeid med drenering?**

Ja  Nei, ikke som jeg kjenner til

## Elektrisitet

---

9 **Har det vært feil på det elektriske anlegget?**

Ja  Nei, ikke som jeg kjenner til

10 **Er det utført arbeid på det elektriske anlegget?**

Ja  Nei, ikke som jeg kjenner til

10.1.1 **Navn på arbeid**

Innstallere måler

10.1.2 **Årstall**

2017

10.1.3 **Hvordan ble arbeidet utført?**

Faglært  Ufaglært

10.1.4 **Fortell kort hva som ble gjort av faglærte**

Lyse installerte ny måler i sikringsskapet.

10.1.5 **Hvilket firma utførte jobben?**

Lyse



10.1.6 **Har du dokumentasjon på arbeidet?**

- Ja  Nei

## Rør

---

11 **Har eiendommen privat vannforsyning (ikke tilknyttet det offentlige vannettet), septik, pumpekum, brønn, avløpskvern eller liknende?**

- Ja  Nei, ikke som jeg kjenner til

12 **Har det vært feil på utvendige eller innvendige avløpsrør eller vannrør?**

- Ja  Nei, ikke som jeg kjenner til

13 **Er det utført arbeid på utvendige eller innvendige avløpsrør eller vannrør?**

- Ja  Nei, ikke som jeg kjenner til

## Ventilasjon og oppvarming

---

14 **Er det eller har det vært nedgravd oljetank på eiendommen?**

- Ja  Nei, ikke som jeg kjenner til

15 **Har det vært feil på varmeanlegg eller ventilasjonsanlegg?**

- Ja  Nei, ikke som jeg kjenner til

**Beskriv feilen og omfanget, og eventuelt hva som ble utført av arbeider på anlegget**

Gjenvinningsmotor (rotmotoren til varmeveksleren) i ventilasjonen var ødelagt, ble fikset i 2025.

Regulering av fjernvarme fungerer ikke som den skal. Rørlegger har undersøkt dette og opplyst at termostatene virker, men at regulatorhodene kan være defekte.

16 **Er det utført arbeid på varmeanlegg eller ventilasjonsanlegg?**

- Ja  Nei, ikke som jeg kjenner til

16.1.1 **Navn på arbeid**

Byttet defekte deler

16.1.2 **Årstall**

2025

16.1.3 **Hvordan ble arbeidet utført?**

- Faglært  Ufaglært

16.1.7 **Fortell kort hva som ble gjort av ufaglærte**

Byttet gjenvinningsmotor samt tillufts motor. Byttet kondensator til begge viftene i ventilasjonen.

16.2.1 **Navn på arbeid**

Ventilasjonsrens

16.2.2 **Årstall**

2024

16.2.3 **Hvordan ble arbeidet utført?**



Faglært     Ufaglært

16.2.4 **Fortell kort hva som ble gjort av faglærte**

Ventilasjonsrens, november 2024

16.2.5 **Hvilket firma utførte jobben?**

Andersen Ventilasjonsrens

16.2.6 **Har du dokumentasjon på arbeidet?**

Ja     Nei

## Skjevheter og sprekker

---

17 **Er det tegn på setningsskader eller sprekker i for eksempel grunnmur eller fliser?**

Ja     Nei, ikke som jeg kjenner til

18 **Har det vært feil eller gjort endringer på ildsted eller pipe?**

Ja     Nei, ikke som jeg kjenner til

## Sopp og skadedyr

---

19 **Har det vært skadedyr i leiligheten?**

Ja     Nei, ikke som jeg kjenner til

20 **Har det vært skadedyr i fellesområdene til sameiet eller borettslaget?**

Ja     Nei, ikke som jeg kjenner til

21 **Har det vært mugg, sopp eller råte i boligen eller andre bygninger på eiendommen?**

Ja     Nei, ikke som jeg kjenner til

22 **Har det vært mugg, sopp eller råte i sameiet eller borettslaget?**

Ja     Nei, ikke som jeg kjenner til

## Planer og godkjenninger

---

23 **Mangler leiligheten brukstillatelse eller ferdigattest?**

Ja     Nei, ikke som jeg kjenner til

24 **Har du bygd på eller gjort om kjeller, loft eller annet til boligrom?**

Ja     Nei

25 **Selges eiendommen med utleiedel som leilighet, hybel eller lignende?**

Ja     Nei



27 Er det utført radonmåling?

Ja  Nei, ikke som jeg kjenner til

28 Er det andre forhold av betydning eller sjenanse for eiendommen eller nærområdet?

Ja  Nei, ikke som jeg kjenner til

29 Foreligger det planer eller bestemmelser som kan medføre endringer av felleskostnader eller fellesgjeld?

Ja  Nei, ikke som jeg kjenner til

30 Er sameiet eller borettslaget er involvert i konflikter av noe slag?

Ja  Nei, ikke som jeg kjenner til

## Andre opplysninger

---

31 Har ufaglærte utført arbeid som normalt bør utføres av faglærte? Du trenger ikke gjenta noe du allerede har nevnt.

Ja  Nei, ikke som jeg kjenner til

32 Har du andre opplysninger om boligen eller eiendommen utover det du har svart?

Ja  Nei, ikke som jeg kjenner til

## Boligselgerpakke

---

### Boligen selges med boligselgerpakke

Boligselgerpakken består av boligselgerforsikring og tilstandsrapport fra Anticimex.

En boligselgerforsikring gir trygghet for selger og kjøper, og kan dekke feil og mangler som enten ikke er opplyst om eller det ikke var kjennskap til da salget ble gjennomført.

Forsikringen er tegnet i Gjensidige Forsikring ASA

**Forsikringsnummer 74744676**

# Egenerklærings skjema

Name

**Kamilla Østebø**

Date

**2026-05-27**

Identification



**Kamilla Østebø**



This document contains electronic signatures using EU-compliant PAdES - PDF  
Advanced Electronic Signatures (Regulation (EU) No 910/2014 (eIDAS))

## Egenerklærings skjema

---

Signed by:

Kamilla Østebø

27/05-2026  
13:55:30

BankID OIDC  
High

# Tilstandsrapport

## Selveierleilighet

Breivikveien 25  
4014 STAVANGER  
Gnr./Bnr.: 54/1065  
Stavanger kommune

Rapportdato: 27.05.2026  
Befaringsdato: 24.04.2026  
Referansenummer: 15081438

## Areal

Leilighet.  
Bruksareal: 56 m<sup>2</sup> (BRA-i: 51 m<sup>2</sup>)

Totalt bruksareal: 56 m<sup>2</sup> (BRA-i: 51 m<sup>2</sup>)

### Levert av Anticimex AS

-  Tlf: 41414128
-  [www.anticimex.no](http://www.anticimex.no)
-  E-post: [boliginspeksjoner.sor@anticimex.no](mailto:boliginspeksjoner.sor@anticimex.no)

### Utførende bygningsakkyndig:

-  Eirik Sævareid
-  90018847

# Rapportens innhold

Tilstandsrapporten formidler den bygningsssakkyndiges analyse, observasjoner og undersøkelser på en forbrukervennlig måte. Vurderingene er gjort uavhengig av oppdragsgiver og andre involverte parter. Rapporten er utarbeidet i henhold til forskrift til avhendingslova (tryggere bolighandel), gjeldende fra 1. januar 2022, med endringer fastsatt av Kommunal- og distriktsdepartementet 16. desember 2025, som trådte i kraft 17. desember 2025 og 1. januar 2026. For valg av tilstandsgrad gjelder de kriteriene som fremgår av NS 3600:2025 (se nærmere forklaring på siden «Forklaring av tilstandsgrader»).

Norsk Standard 3600:2025 inneholder en rekke bestemmelser og tilleggsbestemmelser som går utover minstekravene i forskrift til avhendingslova (tryggere bolighandel). I utgangspunktet er bestemmelser og tilleggsbestemmelser som går utover minstekravene, ikke en del av denne tilstandsanalysen. Det er likevel valgt å inkludere enkelte tilleggsbestemmelser fra Norsk Standard 3600:2025, med mål om å gi forbrukeren en tilstandsrapport med høyere kvalitet og et bedre informasjonsgrunnlag før boligkjøp. En fullstendig oversikt over hvilke tilleggsbestemmelser fra NS 3600:2025 som medtas (i de tilfeller de er relevant/omfattes av undersøkelsesnivået for den aktuelle boligen), finnes på siden «Utfyllende oversikt over rapportens innhold» bakerst i rapporten. Dersom en bygningsdel ikke er beskrevet og tilstandsvurdert i sjekkpunktene som følger, inngår denne ikke i tilstandsanalysen.

Undersøkelsene som er gjort baseres på det som er synlig, med mindre det er angitt at målinger, boring eller stikkprøver skal utføres. Teppet, lette møbler og inventar flyttes dersom det vurderes som nødvendig for å undersøke bygningsdelen. Tyngre møbler og inventar flyttes ikke når de ikke vurderes å skjule vesentlige installasjoner eller innretninger, og det heller ikke foreligger andre grunner til å mistenke at flytting vil avdekke vesentlige forhold.

## Risikoopplysninger

En risikoopplysning er den bygningsssakkyndiges vurdering av et forhold, lagt frem på en tydelig og forbrukervennlig måte. Opplysningen beskriver sannsynlig årsak, forventede konsekvenser og et foreslått tiltak basert på den mest sannsynlige årsaken. Som hovedregel vil vedlikehold være mer kostnadseffektivt og bærekraftig enn reparasjon, og reparasjon mer bærekraftig enn utskifting. Bærekraft er derfor et sentralt prinsipp i valg av foreslått tiltak, i henhold til NS3600:2025. For rom eller bygningsdeler med tilstandsgrad 3 gis et sjablongmessig kostnadsanslag. I enkelte tilfeller kan en risikoopplysning avvike fra strukturen som nevnes i dette avsnittet, dersom dette vurderes som nødvendig for å sikre en forbrukervennlig fremstilling. Definisjonene av begrepene som nevnes over, baseres på NS3600:2025, med følgende utdypende forklaring:

**Årsak** er begrunnelse for valgt tilstandsgrad og hvilket kriterium som ligger til grunn

*Forklaring: Når det registreres et avvik, symptomer på avvik, eller andre risikoforhold, beskrives dette som en del av risikoopplysningen. Denne delen av opplysningen redigjør for årsaken til valgt tilstandsgrad, og hvilket kriterium som ligger til grunn.*

**Konsekvens** er hvilke følger tilstanden har fått eller kan få hvis det ikke gjøres tiltak eller utbedringer

*Forklaring: Konsekvens er vurderingen av hvilke følger et avvik, symptomer på avvik, eller andre risikoforhold vurderes å ha medført, eller kan medføre hvis det ikke gjøres tiltak eller utbedringer. Eksempler på slike følger kan være at forholdet utvikler seg og fører til for eksempel at omfanget øker, at det oppstår følgeskader, økte reparasjonskostnader, eller behov for større tiltak eller utbedringer.*

**Utbedring / foreslått tiltak** gjenoppretter eller ivaretar tiltenkt funksjon, eller motvirker en konsekvens

*Forklaring: Når det foreslås et tiltak, må det tas høyde for at eksakte årsakssammenhenger eller omfang av forholdet i de fleste tilfeller ikke er kartlagt. En komplett kartlegging krever stort sett destruktive inngrep i konstruksjoner og ytterligere undersøkelser som må gjøres i sammenheng med en eventuell utbedring. Tiltaket som foreslås er gjort i et bærekraftøyemed, og kan derfor eksempelvis ikke sammenlignes med et pristilbud eller en håndverkeranbefaling, som normalt innebærer større utbedringer og utskiftninger for å oppfylle dagens forventning til moderne løsninger og forskriftskrav. En foreslått utbedring kan variere fra å utføre grunnleggende vedlikehold, enkle reparasjoner, til større arbeider, som utskifting av materialer eller komplett rehabilitering.*

**Sjablongmessig anslag** er et forenklet kostnadsestimat på hva det vil koste å utbedre rom eller bygningsdeler som gis TG 3

*Forklaring: Når det gis et sjablongmessig prisanslag, vil estimatet være forbundet med stor usikkerhet. Omfanget og eventuelle skjulte følgeskader oppdages som regel først ved nærmere undersøkelser. Anslaget er gitt i et bærekraftøyemed og baseres i hovedsak på lokale utbedringer, ikke nødvendigvis full utskiftning. Materialvalg, tilkomstforhold og behov for spesialkompetanse er andre forhold som kan påvirke kostnadsbildet i stor grad. Et sjablongmessig prisanslag gir derfor kun en grov indikasjon og må alltid følges opp med befarings av fagpersoner og detaljert kalkulasjon for å sikre et realistisk kostnadsbilde. Dersom den bygningsssakkyndige vurderer det som umulig å gi et anslag uten at det først gjøres en ytterligere kartlegging av forholdet, vil tilstandsrapporten vise til behovet for dette. Dette gjøres for å redusere risikoen for spekulative estimater som kan vise seg å være misvisende.*



# Forklaring av tilstandsgrader

Tilstandsgrad (forkortet til TG) fastsettes for hvert rom eller hver bygningsdel og gir uttrykk for en forventet tilstand på en enkel og visuell måte. TG 0 og TG 1 anvendes når strakstiltak ikke vurderes som nødvendig, og kommenteres i utgangspunktet kun dersom det foreligger praktiske opplysninger som vurderes å være nyttige for leseren av rapporten. TG 2 og TG 3 kommenteres med en vurdering av sannsynlig årsak, konsekvens og foreslått tiltak når dette vurderes som mulig. Det gis et sjablonmessig anslag på hva det vil koste å utbedre rom eller bygningsdeler som gis tilstandsgrad 3. Rom eller bygningsdeler som ikke er mulig å undersøke gis TGIU (ikke undersøkt), og kommenteres etter forholdene. Forhold som kan innebære fare for helse, miljø og sikkerhet (HMS) kommenteres, men vurderes ikke med tilstandsgrad. Det samme gjelder også eksempelvis for elektriske anlegg, radon og branntekniske forhold. Mindre avvik uten vesentlig betydning omtales normalt ikke.

Vurderinger tar som hovedregel utgangspunkt i forskriftskrav eller normal byggeskikk som gjaldt på søknadstidspunktet for boligen, med mindre Forskrift til avhendingslova eller NS 3600:2025 angir et annet referansenivå. I tilfeller der en utførelse fraviker fra forhåndsgodkjente løsninger fra bygningsmyndighetene (preaksepterte ytelser), kan vurderingen av om valgt løsning likevel oppfyller relevante krav eller funksjoner baseres på en fremlagt analyse eller en egen analyse utført av den bygningssakkyndige. Egenanalyser inngår som en naturlig del av den bygningssakkyndiges vurdering. Dette innebærer derfor at en utførelse som fraviker fra normal byggeskikk eller preaksepterte ytelser likevel kan bli vurdert som et mindre avvik, der strakstiltak ikke anses nødvendig – med andre ord en TG1 uten videre kommentar. Bagatellmessige forhold uten vesentlig betydning omtales normalt ikke.

Valg av tilstandsgrad bygger på den bygningssakkyndiges samlede vurdering av rommet, bygningsdelen eller funksjonen som er vurdert. Vurderingen tar hensyn til en rekke forhold, som eksempelvis synlige symptomer, omfang, alder (der dette er relevant), om utførelsen fremstår fagmessig, byggeteknisk erfaring, skjønn, lokale forhold, informasjon fra eier, fremlagt dokumentasjon og lignende. Tilstandsgrader fastsettes etter kriteriene i NS 3600:2025, med mindre særskilte forhold tilsier at en annen tilstandsgrad må benyttes. Bransjestandarden angir kriterier basert på en forutbestemt vurdering av risikonivået et gitt avvik typisk medfører. Siden vurdering av dagens tilstand og risiko baseres på en rekke faktorer som kan være unike for den enkelte bolig eller bygningsdel, vil en slik forutbestemt risikovurdering ikke alltid være representativ. Den endelige tilstandsgraden fastsettes derfor etter den bygningssakkyndiges samlede faglige vurdering av det helhetlige tilstands- og risikobildet som fremkommer på befaringsdagen, i hvert enkelt tilfelle.



## TG 0 Ingen avvik (funksjonssvikt ikke oppdaget)

Tilstandsgrad 0 gis når bygningsdelen ikke har noen avvik. Bygningsdelen skal være tilnærmet ny, ikke vise tegn på slitasje og det skal være lagt frem dokumentasjon på faglig god utførelse. Det er ingen merknader til delen.



## TG 1 Mindre eller moderate avvik (funksjonssvikt ikke oppdaget)

Tilstandsgrad 1 gis når bygningsdelen har mindre avvik. Bygningsdelen skal bare ha normal slitasje, og strakstiltak skal ikke anses som nødvendig. Graden kan også brukes når delen er ny, men der dokumentasjon på faglig god utførelse mangler.



## TG 2 Vesentlige avvik (alder, slitasje, skader mv.)

Tilstandsgrad 2 gis når bygningsdelen har vesentlige avvik. Bygningsdelen skal enten ha feil utførelse, en skade eller symptomer på skade, sterk slitasje eller nedsatt funksjon. Graden gis når bygningsdelen trenger vedlikehold eller tiltak i nær fremtid. Graden skal også brukes når delen er gammel og det er grunn til å varsle om faren for skader på grunn av alderen, eller når det er grunn til å overvåke delen spesielt på grunn av fare for større skader eller følgeskader.



## TG 3 Store eller alvorlige avvik (strakstiltak nødvendig)

Tilstandsgrad 3 gis når bygningsdelen har store eller alvorlige avvik. Bygningsdelen har kraftige symptomer på forhold som man må regne med trenger utbedring straks eller innen kort tid. Graden skal også brukes ved påvist funksjonssvikt eller sammenbrudd.

Sjablongmessig prisanslag er gitt på generelt grunnlag og må ikke ses på som et pristilbud fra håndverker. Kostnader ved utbedring avhenger av personlige valg av utførelse og produkter. Markedspris på materialer, produkter og håndverkertjenester vil også innvirke på utbedringskostnaden. For bygningsdeler som er gitt TG3 settes et sjablongmessig prisanslag på utbedringskostnad for tilsvarende standard.



## TG IU Ikke undersøkt

TG IU skal kun brukes unntaksvis. Hvis det ikke har vært mulig å undersøke bygningsdelen, for eksempel fordi krypekjelleren er uten inspeksjonsmulighet eller taket var tildekket med snø på undersøkelsestidspunktet, skal dette oppgis.



## HMS Forhold som åpenbart kan medføre fare for helse, miljø og sikkerhet

Ikonet (i) benyttes til å rapportere om forhold som åpenbart kan medføre fare for helse, miljø og sikkerhet. Slike forhold vurderes ikke ved bruk av tilstandsgrader. Selv om det ikke er angitt tilstandsgrad, er HMS-opplysninger likevel viktige opplysninger som en kjøper må ta spesielt hensyn til.

# Befarings- og eiendomsopplysninger

## Befaring

|                                 |                |
|---------------------------------|----------------|
| Befaringsdato                   | 24.04.2026     |
| Referansenummer                 | 15081438       |
| Meglerforetakets oppdragsnummer | 204-26-0058    |
| Hjemmelshaver/selger            | Kamilla Østebø |
| Bygningssakkyndig inspektør     | Eirik Sævareid |
| Tilstede på befaringen          | Leieboer.      |
| Utvendige snødekte flater       | Nei.           |
| Utetemperatur                   | 10 °C          |
| Rapportdato                     | 27.05.2026     |

## Eiendomsopplysninger

|                     |                             |
|---------------------|-----------------------------|
| Type objekt         | Selveierleilighet           |
| Gate/vei adresse    | Breivikveien 25             |
| Postnummer/sted     | 4014 STAVANGER              |
| Kommune             | 1103 - Stavanger            |
| Gnr./Bnr.:          | 54/1065                     |
| Andelsnr.           | 18                          |
| Borettslag / Sameie | ZBO H BORETTSLAG            |
| Tomt                | Eiet tomt: 0 m <sup>2</sup> |

## Bygninger på eiendommen

| Bygningstype | Byggår | Tilbygg | Ombygging |
|--------------|--------|---------|-----------|
| Leilighet.   | 2009   |         |           |

### Tomtebeskrivelse

Leilighet.

### Byggemåte

Leilighetsbygg oppført i 2009. Grunnmur og bærende konstruksjoner i hovedsak av betong. Bygget er oppført med parkeringsanlegg i nederste etasje. Yttervegger i en kombinasjon av tre- og betongkonstruksjoner. Utvendige fasader av synlig murverk og liggende trekledning. Etasjeskillere av betong. Flatt tak. Entrédør med sikkerhetslås. Vinduer med karmen av tre. Balkongdør med karmen av tre. Boligen ventileres hovedsakelig gjennom et mekanisk balansert ventilasjonssystem (med varmegjenvinning).

### Oppvarming

Oppvarming av boligen skjer i hovedsak ved bruk av radiatorer/vannbåren varme (tilkoblet varmesentral).

### Boligen inneholder

Underetasje: bod.4. etasje:Entre, bad, stue, kjøkken, bod, soverom og balkong.

## Sammendrag av boligens tilstandsgrad

| Element      | Status  | Kontrollpunkt                              | Side | Sjablongmessig prisanslag |
|--------------|---|--|------|---------------------------|
| Våtrom - Bad |  | Vann tett sjikt / membran i gulv og vegger | 9    |                           |
|              |  | Sanitærutstyr og innredning                | 9    |                           |

# Areal

## Beskrivelse av arealmåling og arealbegreper

I henhold til Forskrift til avhendingslova (tryggere bolighandel) er NS 3940:2023 Areal- og volumberegninger av bygninger er lagt til grunn for arealmålinger og arealbegreper i rapporten.

### Arealbegreper

|                                  |   |
|----------------------------------|---|
| Internt bruksareal (BRA-i):      | Bruksareal av boenheten innenfor omsluttende vegger. Bruksenheten kan bestå av flere boenheter.                     |
| Eksternt bruksareal (BRA-e):     | Bruksareal av alle rom som ligger utenfor boenheten/boenhetene, men som tilhører denne/disse.                       |
| Innglasset balkong (BRA-b):      | Bruksareal av innglasset balkong tilknyttet boenheten. I begrepet inngår også veranda eller altan.                  |
| Totalt bruksareal (BRA):         | Summen av BRA-i, BRA-e og BRA-b.  |
| Terrasse- og balkongareal (TBA): | Areal av terrasser og åpne balkonger tilknyttet boenheten. I dette arealet inngår også åpen veranda eller altan mv. |

### Måleverdige arealer

Et areal er måleverdig når vilkår for fri høyde (høyde på minst 1,90 meter med en lengde og bredde på minst 0,60 x 0,60 meter), tilgjengelighet og permanent gangbart gulv oppfylles. I etasjer med skråtak gjelder egne bestemmelser. Ved nødvendige åpninger i etasjeskiller for trapp, måles kun det arealet som opptas av trappen. I etasjen under måles gulvet uten hensyn til trappen. Sjakter, heiser, skorsteiner, innvendige søyler og lignende er unntak og skal måles selv om de ikke oppfyller disse vilkårene og uansett om de har åpning i gulv, tilgjengelighet eller ikke.

### Arealer med lav himlingshøyde

Ikke måleverdig gulvarealer som skyldes skråtak og lav himlingshøyde, opplyses som areal med lav himlingshøyde (ALH). ALH opplyses sammen med bruksareal (BRA) og summeres til gulvareal (GUA). Dersom en bolig har arealer bak knevegger som ikke er måleverdige, er disse ikke medtatt som areal med lav himlingshøyde (ALH).

### Fysisk oppmåling og kontrollmåling

Det gjøres oppmerksom på at arealopplysninger i denne rapporten er basert på en fysisk oppmåling, og kan avvike fra arealopplysninger basert på byggemeldte tegninger. Dersom det ikke er fremlagt byggemeldte tegninger for boligen, vil den bygnings sakkyndige i de fleste tilfeller ikke kunne måle opp skjulte sjakter o.l. Sjakter som betjener flere bruksenheter eller andre formål, for eksempel avfallssjakter, medtas ikke i boligens bruksareal. Det gjøres spesielt oppmerksom på at kontrollmåling av arealer krever kunnskap om bestemmelsene i NS 3940:2023. Dette betyr at kontrollmåling i de fleste tilfeller kun kan utføres av personer med spesialkompetanse. For eksempel vil boenhetens totale bruksareal (BRA) alltid være større enn summen av arealene fra hvert enkelt rom. Dette er på grunn av at boenhetens totale bruksareal inneholder også arealer for innvendige vegger.

### Lovlighet

Rommenes bruk kan være i strid med byggt teknisk forskrift og mangle godkjenning i kommunen for den aktuelle bruken, men likevel være måleverdig. Eventuelle ulovligheter er derfor uten betydning for klassifisering og oppmåling av måleverdige arealer. Vurderingene av arealene er basert på observasjoner gjort på befaringstidspunktet. Dersom den bygnings sakkyndige avdekker åpenbare ulovligheter, for eksempel ulovlig bruksendring, opplyses dette under rapportens avsnitt om vurdering av lovlighetsforhold. Det er de siste byggemeldte tegningene, og at disse er godkjente av bygningsmyndighetene som er sikre holdepunkter for om det formelle og juridiske er i orden. Det gjøres spesielt oppmerksom på at den bygnings sakkyndige ikke er ansvarlig for å innhente godkjente tegninger. Dersom godkjente tegninger ikke fremlegges, hefter det derfor en usikkerhet med lovligheten som en kjøper må ta spesielt hensyn til. Konsekvensene kan i enkelte tilfeller være betydelige.

### Skjønnsvurderinger

I de tilfeller vurderingen til den bygnings sakkyndige er basert på en klar skjønnsvurdering, opplyses dette. Når oppmåling krever at den bygnings sakkyndige fastslår tykkelsen på vegger eller andre fysiske skiller, som ikke lar seg måle på en praktisk måte, beregnes dette etter beste evne. I de tilfeller en bolig ikke innehar alle hovedfunksjoner (stue, kjøkken, sove, bad og toalett) vil hovedbygningen likevel vurderes som en boenhet. Arealet av innglassede terrasser, plattinger og lignende, klassifiseres som innglasset balkong (BRA-b) selv om begrepet balkong er definert som en bygningsdel uten understøttelse til bakken



# Arealberegninger

| Bruksareal (BRA)                          |  |                               |                              |            |                                 |
|---|--|-------------------------------|------------------------------|------------|---------------------------------|
| Leilighet.                                | Internt bruksareal (BRA - i)               | Eksternt bruksareal (BRA - e) | Innglasset balkong (BRA - b) | SUM Etasje | Terrasse- og balkongareal (TBA) |
| Underetasje                               |  | 5                             |                              | 5          |                                 |
|   |  | Bod.                          |                              |            |                                 |
| 4. Etasje                                 | 51   |                               |                              | 51         | 11                              |
|   | Entre, bad, stue, kjøkken, bod og soverom. |                               |                              |            | Balkong.                        |
| SUM                                       | 51   | 5                             |                              | 56         | 11                              |
| <b>Total bruksareal: 56 m<sup>2</sup></b> |  |                               |                              |            |                                 |

# Kontroll av fremlagt dokumentasjon

I forkant av befaringstidspunktet bes eier å gjøre klar og fremlegge dokumentasjon som er relevant for tilstandsvurderingene av boligen, dersom slik dokumentasjon finnes. Dokumentasjon etterspørres i henhold til krav som gis i Forskrift til Avhendingslova, men kun deler av bestemmelsene som gis i NS 3600:2025. Som et eksempel på slik fravikelse, vil manglende dokumentasjon på våtrom ikke vurderes med tilstandsgrad, siden standardens tilleggsbestemmelse «A.2.1.9.1 Dokumentasjon av vanntett sjikt» ikke inngår i denne rapporten. En fullstendig oversikt over hvilke tilleggsbestemmelser fra NS 3600:2025 som medtas (i de tilfeller de er relevant/omfattes av undersøkelsesnivået for den aktuelle boligen), finnes på siden «Utfyllende oversikt over rapportens innhold» bakerst i rapporten.

Det er i utgangspunktet kun dokumentasjon som fremlegges på befaringstidspunktet som blir kontrollert, og den bygningssakkyndige har ikke ansvar for innhenting av dokumentasjon som ikke blir fremlagt på befaringdagen. Manglende, ufullstendig eller foreldet dokumentasjon kan påvirke rapportens presisjon og omfang. Den bygningssakkyndige har ikke ansvar for å kontrollere om innholdet i dokumentasjonen er korrekt. Fremlagt dokumentasjon brukes som støtte der den vurderes å tilføre nyttig informasjon. Enkelte vurderinger avhenger i stor grad på om forholdet kan dokumenteres eller ikke. Dette gjelder spesielt for vurdering av eventuelle lovlighetsmangler, elektriske anlegg, radon og branntekniske forhold. I slike tilfeller, og andre tilfeller hvor dokumentasjon er en del av vurderingen, opplyses dette normalt under de gjeldende sjekkpunktene i rapporten, ikke i tabellen nedenfor. I tabellen nedenfor angis det i utgangspunktet kun hvorvidt dokumentasjon er fremlagt eller ikke fremlagt, eventuelt en henvisning til de deler av rapporten hvor vurderingen er foretatt.

| Type dokumentasjon  | Kommentar  |
|---|--|
| Egenerklæringsskjema  | Fremlagt egenerklæringsskjema signert og datert 24.04.26   |
| Byggetegninger for boligen (plan, snitt og fasade)  | Fremlagt plantegning fra byggeår datert 04.10.07   |
| Ferdigattest eller midlertidig brukstillatelse  | Fremlagt ferdigattest, datert  |
| Situasjonsplan  | Ikke fremlagt på befaringdagen.  |
| Energiattest  | Ikke fremlagt på befaringdagen.  |
| Eventuelle service- og tilsynsrapporter   | Ikke fremlagt på befaringdagen.  |
| Dokumentasjon på/om arbeider utført de siste fem år er utført av håndverkere  | Ikke fremlagt på befaringdagen.  |
| Dokumentasjon av våtrom (arbeider, utførelse, funksjonstesting og lignende)   | Ikke fremlagt på befaringdagen.  |
| FDV-dokumentasjon (forvaltning, drift og vedlikehold)   | Ikke fremlagt på befaringdagen.  |
| Samsvarserklæring(er) på elektriske anlegg/arbeider (utført etter år 1999) og eventuelle tilsynsrapporter knyttet til elektriske anlegg | For vurdering av eventuelle manglende samsvarserklæringer vises det til rapportens avsnitt «Forenklet vurdering av elektrisk anlegg». Dersom det fremkommer opplysninger om at hele eller deler av el-anlegget mangler samsvarserklæring, eller det avdekkes åpenbare tegn på dette, redegjøres det for dette og de konsekvensene dette medfører i nevnte avsnitt. |

# Rapport

## Våtrom - Bad

Baderom fra byggeår. Flislagt gulv med gulvvarme. Flislagte vegger. Malte flater i himling. Vegghengt servantinnredning. Ovenpåliggende servant med armatur. Speil med overlys og stikkontakt over servant. Dusjinisje med glassvegg og glassdør. Vegghengt dusjarmatur. Vegghengt toalett. Vannrør av type rør-i-rør. Synlige avløpsrør av plast. Mekanisk avtrekk med ventil i himling. Opplegg for vaskemaskin. Fordelerskap for rør-i-rør system.

-  TG 1 Følgende sjekkpunkter er vurdert, uten at det er oppdaget vesentlige, store eller alvorlige avvik:
- Overflater himling - Overflater vegger - Overflater gulv - Fallforhold rundt sluk - Lekkasjesikkerhet - Tettesjiktets tilslutning til sluk - Vannrør - Avløp (inkl. sluk) - Slukets tilkomstmulighet for rengjøring - Plassering av sluk og avrenningsmuligheter - Ventilasjon - Utført kontroll i tilliggende konstruksjon
-  TG 1 Utført kontroll i tilliggende konstruksjon **Det er foretatt hulltaking og utført fuktmåling med egnet instrument i veggkonstruksjon fra tilstøtende rom. Målingen gir kun et øyeblikksbilde og kan endre seg f.eks. med årstider, fukt- og temperaturforhold. Relativ fuktighet ble målt til 35,6 prosent, ved 23 celsius med duggpunkt på 7,0 celsius. Det ble ikke registrert forhøyet fuktnivå.**
-  TG 2 Vannnett sjikt / membran i gulv og vegger **Vannnett sjikt har en alder som tilsier at fremtidig funksjon er usikker. Konsekvensen er at bygningsdelen erfaringsmessig har risiko for nedsatt funksjon, utettheter eller andre aldersrelaterete problemer. Bygningsdelen er skjult, så den faktiske tilstanden og dagens tettefunksjon er ukjent. Foreslått tiltak er videre overvåking, slik at komplett utskiftning kan iverksettes når dette viser seg å være nødvendig.**
- Sanitærutstyr og innredning **Drenering fra innebygget toalettsisterne er ikke registrert. Konsekvens er at det derfor ikke kan verifiseres om installasjonen er utført slik at eventuelt lekkasjevann raskt blir synliggjort. Foreslått tiltak er lokal utbedring, og andre tiltak som videre undersøkelser eventuelt viser at er nødvendig.**



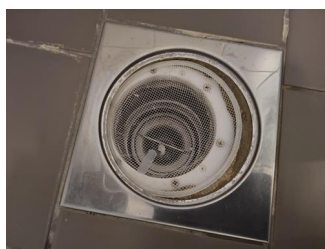

Utført kontroll i tilliggende konstruksjon - Fuktmåling.



Avløp (inkl. sluk) - Sluk.

## Kjøkken

Innredning fra byggeår. Glatte fronter. Benkeplate med laminert overflate. Kjøkkenvask med armatur. Integriert stekeovn, platetopp, oppvaskmaskin og kjøleskap med fryser. Ventilator i overskap. Vannrør av typen rør-i-rør. Synlige avløpsrør av plast. Gulvflater belagt med parkett. Fliser mellom kjøkkenbenk og overskap. Malte flater i himling.

-  TG 1 Følgende sjekkpunkter er vurdert, uten at det er oppdaget vesentlige, store eller alvorlige avvik:
- Overflate himling - Overflate vegg - Overflate gulv - Vannrør - Avløpsrør - Ventilator - Ventilasjon - Innredning
-  TG 1 Innredning **Innredningen har stedvis bruksmerker og mindre tegn til slitasje. Forholdet vurderes som estetisk og uten funksjonelle konsekvenser.**

## Tekniske anlegg

---

Vannrør med rør-i-rør system. Leilighetens stoppekran er plassert i fordelerskap. Synlige avløpsrør i plast. Fordelerskap for rør-i-rør system er plassert på bad. Leiligheten er tilknyttet felles varmtvann. Leiligheten er i hovedsak oppvarmet med radiator tilkoblet varmesentral. Balansert ventilasjon med ventilasjonsaggregat plassert i bod/teknisk rom.



TG 1

Følgende sjekkpunkter er vurdert, uten at det er oppdaget vesentlige, store eller alvorlige avvik:

Vannrør (utover det som nevnes under andre sjekkpunkter) - Fordelerskap og fordelerstammer - Innvendig stoppekran - Avløprør (utover det som nevnes under andre sjekkpunkter) - Vannbåren varme (radiatorer, vannbåren gulvvarme, o.l.) - Mekaniske ventilasjonsanlegg (utover det som nevnes under andre sjekkpunkter)

## Andre rom

---

Gulvflater belagt med parkett. Malte veggflater. Malte flater i himling. Glatte innerdører. Mekanisk balansert ventilasjon.



TG 1

Følgende sjekkpunkter er vurdert, uten at det er oppdaget vesentlige, store eller alvorlige avvik:

Overflate himling - Overflate vegg - Overflate gulv - Innerdører - Ventilasjon

## Etasjeskiller og gulv på grunn (skjevhetmåling)

---

Etasjeskiller av betong.

Målingene er utført som stikkprøver og gir ingen garanti for at det ikke finnes skjevheter som ikke er oppdaget. Høydeforskjeller er målt med laser på fem tilfeldige punkter i rom som måles.

Det presiseres også at målingen ble gjort mens boligen var møblert, noe som medfører visse begrensninger.



TG 1

Følgende sjekkpunkter er vurdert, uten at det er oppdaget vesentlige, store eller alvorlige avvik:

4. Etasje



TG 1

4. Etasje

Basert på en skjønnsvurdering er det valgt å kun utføre skjevhetmåling i stuen, men i to forskjellige retninger. Begrunnelsen er at stuen er det eneste rommet som anses som velegnet for måling, basert på størrelse og utforming. I stue/kjøkken er det på tilfeldige punkter målt lokale høydeforskjeller opptil 8 mm. Stikkprøvene som er utført har ikke avdekket vesentlige skjevheter.

## Yttervegger inkl. fasader

---

Boligen har yttervegger i trekonstruksjoner. Utvendige fasader av synlig murverk. Deler av fasaden har utfyllende felter med trekledning.



TG 1

Følgende sjekkpunkter er vurdert, uten at det er oppdaget vesentlige, store eller alvorlige avvik:

Overflatebehandling - Ytterkledning (fasademateriale, vannbord, utvendig listverk, o.l.) - Synlige skjevheter eller deformasjoner

## Vinduer og ytterdører

---

Boligen har entrédør med sikkerhetslås. Balkong/terrassedør med karm/ramme av tre (fra byggeår). Vinduer med karm/ramme av tre (fra byggeår).



TG 1

Følgende sjekkpunkter er vurdert, uten at det er oppdaget vesentlige, store eller alvorlige avvik:

Vinduer og omramming - Ytterdører og omramming

## Balkonger

---

Utgang fra stue til balkong på 11 m<sup>2</sup>. Rekkverkshøyde er målt til 1,1 meter. Balkong i betongkonstruksjoner med rekkverk av metall og glass. Gulvoverflater er belagt med fliser.

 TG 1 Følgende sjekkpunkter er vurdert, uten at det er oppdaget vesentlige, store eller alvorlige avvik:

Tilstand på rekkverk og overflatematerialer - Konstruksjon og fundamenter

 HMS Rekkverkshøyde og lysåpninger Rekkverkshøyder, lysåpninger og andre sikkerhetsmessige forhold er kontrollert opp mot dagens gjeldende byggtekniske forskrift, selv om denne ikke har tilbakevirkende kraft. Det ble ikke funnet avvik i henhold til gjeldende forskrift.

# Forenklet vurdering av elektrisk anlegg

## Avklaring om det har vært gjennomført tilsyn

Det er forsøkt å finne ut når det lokale el-tilsynet sist gjennomførte tilsyn, og hva som var resultatet av tilsynet. Hvis det foreligger tilsynsrapport fra det lokale el-tilsyn som er mindre enn fem år gammel, og uten at det er gjort endringer på anlegget siden rapporten ble utarbeidet, vurderes det elektriske anlegget i hovedsak på bakgrunn av denne tilsynsrapporten:

Foreligger det el-tilsynsrapport (som er nyere enn fem år):

Nei.

## Forenklet vurdering av det elektriske anlegget

I tillegg til vurderingen over, er det gjennomført en forenklet vurdering av det elektriske anlegget. Denne vurderingen omfatter ikke funksjonstesting, målinger, demontering (for eksempel av downlights og deksler) eller lignende utvidede kontroller. Det presiseres at den bygningssakkyndige ikke er en kvalifisert elektrofaglig person. Vurderingen er i hovedsak begrenset til undersøkelsene som beskrives i Forskrift til avhendingslova (tryggere bolighandel) § 2-18, og består av en rekke spørsmål til eier, vurdering om arbeid utført etter 1999 er dokumentert med samsvarserklæring og visuelle observasjoner gjort av den bygningssakkyndige.

## Spørsmål stilt til eier

Er eier tilgjengelig for å besvare spørsmål om det elektriske anlegget:

Ja, eier er tilgjengelig og har svart på spørsmål om el-anlegget.

Når ble det elektriske anlegget installert, eller siste gang totalt rehabilitert:

El-anlegget er fra boligens byggeår/oppføringstidspunkt.

Forekommer det at sikringer løses ut:

Nei.

Har det vært brann, branntilløp eller varmgang i anlegget:

Nei.

Finnes det kursfortegnelse, og er antallet sikringer i samsvar med denne:

Ja, kursfortegnelsen er plassert i sikringsskapet.

Kjenner du til om ufaglærte har utført arbeider på det elektriske anlegget?

Nei.

Er du kjent med at det er utført arbeider på det elektriske anlegget (etter 1999) hvor samsvarserklæring mangler, eller oppdaget åpenbare tegn på dette?

Nei. Det er ikke utført arbeider på boligens el-anlegg som ikke er dokumentert med samsvarserklæring.

Er du kjent med feil eller mangler med hvitevarer som følger boligen:

Nei.

Er du kjent med feil eller mangler ved elektriske varmekilder, som panelovner, elektrisk gulvvarme og lignende?

Nei.

Kjenner du til andre forhold/feil med det elektriske anlegget?

Nei.

## Observasjoner gjort av den bygningssakkyndige

Hvor er sikringsskap plassert, er sikringsskapet tilgjengelig, og hvilken type sikringer har boligen:

Sikringsskap plassert i entré.

Anlegget er sikret med automatsikringer.

Er det synlige tegn på om plugg (stikkontakt) til varmtvannsbereder er brunsvidd:

Ikke relevant.

Er det synlig tegn på andre termiske skader:

Nei.

Er det observert elektriske kabler som ikke er tilstrekkelig festet:

Nei.

Er det synlig tegn på utette kabelinnføringer i inntak og/eller sikringsskap:

Nei.

Er det observert åpenbare ufagmessigheter på synlige deler av anlegget:

Nei.

Er det observert andre nevneverdige forhold ved boligens elektriske anlegg:

Nei.

## Avklaring av behov for videre kontroll

Basert på opplysninger fra eier, vurdering av dokumentasjon og den bygningssakkyndiges observasjoner er det gjort en samlet vurdering om det er behov for kontroll av det elektriske anlegget av en kvalifisert elektrofaglig person. Kun fagpersoner med nødvendige kvalifikasjoner kan utføre vurderinger av elektriske anlegg og utstyr. Dersom det gis en oppfordring om å gjennomføre slike tilleggsundersøkelser i avsnittet under, er dette en viktig opplysning som en kjøper må ta spesielt hensyn til.

Er det behov for en utvidet kontroll av det elektriske anlegget:

Det er gjennomført en forenklet vurdering av det elektriske anlegget, uten at det er registrert åpenbare avvik. Det anbefales likevel alltid på generelt grunnlag at en kvalifisert elektrofaglig person gjennomfører en utvidet kontroll av det elektriske anlegget.



# Forenklet vurdering av lovlighets- og branntekniske forhold

## Forenklet vurdering av lovlighetsforhold

I de tilfeller det fremlegges byggetegninger som er godkjente hos bygningsmyndighetene, foretas det en forenklet vurdering av lovlighetsforhold knyttet til dagens bruk av boligens arealer. Det er de siste byggemeldte tegningene, og at disse er godkjente av bygningsmyndighetene, som er sikre holdepunkter for om det formelle og juridiske er i orden. Den bygningsfaglige har ikke ansvar for å innhente tegninger, ferdigattest eller lignende dokumenter. Dersom sist godkjente tegninger ikke fremlegges, er samsvaret mellom faktisk bruk og byggetillatelsen ikke undersøkt. I slike tilfeller hefter det en usikkerhet med lovligheten som en kjøper må ta spesielt hensyn til. Rom som var godkjent for varig opphold da boligen ble bygget, oppfyller ikke nødvendigvis forskriftskrav på befaringstidspunktet, uten at dette er kommentert eller undersøkt videre. Hvis det avdekkes at boligen har åpenbare ulovligheter, for eksempel åpenbare ulovlige bruksendringer, opplyses dette – uavhengig om byggetegninger fremlegges eller ikke.

Er det samsvar mellom faktisk bruk og romklassifiseringen som fremkommer på byggetegninger:

Ja. Det er samsvar mellom faktisk bruk (på befaringsdagen) og byggetillatelsen.

Er det avdekket boder, oppbevaringsrom, tekniske rom, disponible rom, og lignende tilleggsarealer som i dag brukes som et rom for varig opphold:

Nei.

Er boligens utleiedel (egen boenhet) byggemeldt og godkjent:

Ikke relevant.

Kjenner eier til om det har vært utført søknadspliktige inngrep i bærende konstruksjoner som ikke er dokumentert:

Nei.

Er det registrert andre tegn på åpenbare forhold som kan påvirke lovlighet:

Nei.

### Avklaring av behov for videre kontroll av lovlighetsforhold

Basert på de forenklede undersøkelsene beskrevet ovenfor er det gjort en samlet vurdering av konsekvensene ved at behovet for en utvidet kontroll av boligens lovlighetsforhold vurderes.

Er det behov for utvidet kontroll av boligens lovlighetsforhold?

Nei.

## Branntekniske forhold

Det er foretatt en forenklet vurdering av boligens branntekniske forhold opp mot dagens byggtekniske forskrift (på befaringstidspunktet). Det legges vekt på at den bygningsfaglige ikke er brannsakkyndig. Vurderingen omfatter derfor ikke detaljerte kartlegginger av branntekniske konstruksjoner eller funksjonstesting av detektor og annet brannteknisk utstyr, og baseres kun på visuelle vurderinger av åpenbare forhold, eiers informasjon og dokumentasjon som fremlegges.

Er det fremlagt et brannkonsept eller annen dokumentasjon av branntekniske forhold:

Nei.

Har boligen godkjent slukkeutstyr:

Ja.

Har boligen tilstrekkelig røykvarsling/deteksjon:

Ja.

Er det avdekket åpenbare feil eller mangler med branntekniske konstruksjoner, eller tegn på at boligen ikke er delt opp i brannceller etter gjeldende byggteknisk forskrift (på befaringstidspunktet):

Nei.

Kjenner eier til om det er utført søknadspliktige arbeider på branntekniske konstruksjoner hvor dokumentasjon mangler:

Nei.

Oppfyller boligen krav til rømningsveier:

Ja.

Er det montert komfyrvakt for kjøkkeninstallasjoner der dette er et krav:

Det anses som sannsynlig at det ikke er krav om komfyrvakt, basert på monteringspunktet til relevante el-installasjoner.

### Avklaring av behov for videre kontroll av brannsakkyndige

Basert på de forenklede undersøkelsene beskrevet ovenfor er det gjort en samlet vurdering av konsekvensene ved at behovet for en utvidet kontroll av boligens branntekniske forhold vurderes.

Er det behov for en utvidet kontroll av boligens branntekniske forhold?

Nei. Det er ikke funnet åpenbare feil eller mangler ved boligens branntekniske forhold. Det er derfor ikke indikasjoner på behov for at en person med brannfaglig spesialkompetanse foretar en utvidet vurdering.

# Forenklet vurdering av radon- og geologiske forhold

## Radon

Radon er en gass som finnes i enkelte bergarter og løsmasser, og kan trenge inn i bygninger fra grunnen. Langvarig eksponering for høye radonverdier innendørs kan medføre helserisiko. Vurderingen baserer seg kun på informasjon og eventuell dokumentasjon som legges frem av eier. Målinger av boligens radonnivåer gjøres over lange tidsperioder, og er ikke en del av denne analysen.

Er radonundersøkelser vurdert til å være aktuelt for boligen eller ikke:

Nei. Med tanke på boligens plassering i bygget vurderes radon og radonundersøkelser som lite aktuelt.

Er det gjennomført radonmåling(er) i boligen:

Ikke relevant.

Er boligen prosjektert etter TEK10 eller nyere (tidspunktet når krav til radonsperre og andre radonforebyggende tiltak ble innført):

Boligen er oppført før krav om radonsperre og andre forebyggende tiltak ble innført. Det er derfor usikkerhet rundt hvilken tetthet bygningen har mot grunnen.

Er radonnivå kartlagt i de deler av boligen som er utleid, eller beregnet for utleie:

Ikke relevant.

### Avklaring av behov for å gjennomføre radonundersøkelser/tiltak

Basert på de forenklede undersøkelsene beskrevet ovenfor er det gjort en samlet vurdering av konsekvensene ved at behovet for en utvidet kontroll av boligens radonforhold vurderes.

Er det behov for en utvidet kontroll av radonforhold i boligen?

Boligen er plassert så høyt oppe i bygget at radonundersøkelser vurderes som lite aktuelt. Radonnivåene avtar normalt med høyden, og sannsynligheten for radonproblemer blir betydelig mindre jo høyere opp i bygget man befinner seg.

## Geologiske forhold

Det er gjort en forenklet vurdering av geologiske forhold for eiendommen i henhold til NS 3600. Vurderingen består i å avklare om boligen ligger innenfor et aktsomhetsområde for flom eller skred ved å kontrollere tilgjengelige kart og datasett fra Kartverket, NVE og NGI. Merk at kildene i mange tilfeller bygger på satellittdata og annen fjernmåling, med de begrensningene dette innebærer. Undersøkelsene i denne rapporten er derfor ingen garanti for at det ikke finnes geologiske forhold av betydning for eiendommen som ikke fremgår av kildene. Det tas også forbehold om mulige feil i datagrunnlaget, og at ikke alle områder eller scenarier nødvendigvis er kartlagt på befaringstidspunktet. Vurdering av geologiske forhold utover det som er nevnt over, kan kun gjøres av personer med spesialkompetanse og inngår ikke i analysen i denne rapporten.

Ligger boligen i aktsomhetsområde for skred i tilgjengelige kart/datasett:

Nei.

Ligger boligen i aktsomhetsområde for flom i tilgjengelige kart/datasett:

Nei.

Kjenner eier til geologiske forhold (i grunnen eller terrenget) eller flom, skred eller andre naturhendelser som har berørt boligen, eiendommen eller nabolaget?

Eier er ikke kjent med forhold av betydning for den aktuelle eiendommen.

### Avklaring av behov for å videre kontroll av geologiske forhold

Basert på de forenklede undersøkelsene beskrevet ovenfor er det gjort en samlet vurdering av konsekvensene ved at behovet for en utvidet kontroll av eiendommens geologiske forhold vurderes.

Er det behov for utvidet kontroll av boligens geologiske forhold?

Boligen er ikke registrert innenfor et aktsomhetsområde i kartene og datasettene som ble gjennomgått på befaringsdagen. Forholdene er ikke videre undersøkt i denne rapporten.

# Utfyllende oversikt over rapportens innhold

Vurderingene i denne rapporten er gjort uavhengig av oppdragsgiver og andre involverte parter. Rapporten er utarbeidet i henhold til forskrift til avhendingslova (tryggere bolighandel), gjeldende fra 1. januar 2022, med endringer fastsatt av Kommunal- og distriktsdepartementet 16. desember 2025, som trådte i kraft 17. desember 2025 og 1. januar 2026. For valg av tilstandsgrad gjelder de kriteriene som fremgår av NS 3600:2025 (se nærmere forklaring på siden «Forklaring av tilstandsgrader»). Aldersvurderinger for utvalgte bygningsdeler gjøres i henhold til NS 3600:2025 - Tillegg C.

Norsk Standard 3600:2025 inneholder en rekke bestemmelser og tilleggsbestemmelser som går utover minstekravene i forskrift til avhendingslova (tryggere bolighandel). I utgangspunktet er bestemmelser og tilleggsbestemmelser som går utover minstekravene, ikke en del av denne tilstandsanalysen. Det er likevel valgt å inkludere enkelte tilleggsbestemmelser fra Norsk Standard 3600:2025, med mål om å gi forbrukeren en tilstandsrapport med høyere kvalitet og et bedre informasjonsgrunnlag før boligkjøp. Merk at kravet til hvilke undersøkelser som utføres, varierer avhengig av boligtype og boligens bygningsdeler. Tabellen under viser hvilke tilleggsundersøkelser som medtas, dersom de omfattes av undersøkelsesnivået for den aktuelle boligen. Rapportens sjekkpunkter og tilstandsvurderinger viser hvilke undersøkelser som er utført og inkludert i tilstandsanalysen. Dersom en bygningsdel ikke er beskrevet og tilstandsvurdert i sjekkpunktene over, inngår den ikke i tilstandsanalysen. Følgende tilleggsbestemmelser i NS 3600:2025 (ut over forskriftskravene) tas med i de tilfeller de omfattes av undersøkelsesnivået for den aktuelle boligen:

## Kjøkken:

A.2.2.1 Overflater - Vegger og himling (alle tilleggsundersøkelser)

A.2.2.2 Overflater - Gulv (alle tilleggsundersøkelser)

A.2.2.4 Avtrekk ved matlaging og komfyrvakt (kun påfølgende punkter):

- Punkt 1 - Den bygnings sakkyndige skal undersøke avtrekket over kokesonen og om det er mulighet for forsert avtrekk ved matlaging.
- Punkt 2 - Den bygnings sakkyndige skal undersøke om det er montert komfyrvakt fra 2010-07-01.

A.2.2.6 Innredning (kun påfølgende punkt):

- Punkt 1 - Den bygnings sakkyndige skal se etter skader, riss, sprekker, svelling, avflassing eller fuktskjolder.

## Toalettrom:

A.2.3.1 Overflater - Vegger og himling (alle tilleggsundersøkelser)

A.2.3.2 Overflater - Gulv (alle tilleggsundersøkelser)

## Andre rom (eksklusive spesialrom):

A.2.4.1 Overflater - Vegger og himling (alle tilleggsundersøkelser)

A.2.4.2 Overflater - Gulv (alle tilleggsundersøkelser)

## Rom under terreng (kjeller, underetasje og sokkeletasje):

A.2.5.1 Overflater - Vegger og himling (alle tilleggsundersøkelser)

A.2.5.2 Overflater - Gulv (alle tilleggsundersøkelser)

## Loft (innredet loftetasjerom):

A.2.6.1 Overflater - Vegger og himling (alle tilleggsundersøkelser)

A.2.6.2 Overflater - Gulv (alle tilleggsundersøkelser)

## Plassbygde spesialrom:

A.2.8.1 Overflater - Vegger og himling (alle tilleggsundersøkelser)

A.2.8.2 Overflater - Gulv (alle tilleggsundersøkelser)

A.2.8.4 Vann- og avløpsledninger inkludert sluk (alle tilleggsundersøkelser)

## Ildsteder og skorsteiner inne i boligen:

A.2.9.1 Ildsteder og skorsteiner inne i boligen (kun påfølgende punkt):

- Punkt 8 - Den bygnings sakkyndige skal se etter skader, riss og sprekker på skorstein, mellom skorstein og ildsted, og på fundament for murt peis på trebjelkelag.

## Innvendige trapper:

A.2.10.1 Innvendige trapper (alle tilleggsundersøkelser)

## Etasjeskiller og gulv på grunn og øvrige bærende konstruksjoner:

A.2.11.1 Etasjeskiller og gulv på grunn (kun påfølgende punkt):

- Punkt 5 - Lokal høydeforskjell skal måles med laser (5 punkter) innenfor 2 m. Undersøk minst to relevante rom per etasje som ikke er våtrom.

## Krypkjeller:

A.2.7.2 Krypkjeller med mulighet for både innvendig og utvendig inspeksjon (alle tilleggsundersøkelser)

## Luft-luft varmepumpe og bergvarmepumpe:

A.2.13.5 Andre VVS-tekniske installasjoner (eksempelvis luft-luft varmepumpe og bergvarmepumpe) (alle tilleggsundersøkelser)

## Radon:

A.2.14.1 Radon (kun påfølgende punkt):

- Punkt 2 - Gjennomgå fremlagt dokumentasjon av eventuelle målinger.

## Yttervegg:

A.3.17.2 Yttervegg - Kledning (alle tilleggsundersøkelser)

A.3.17.3 Vinduer og ytterdører (alle tilleggsundersøkelser)

## Yttertak:

A.3.18.2 Tekking (undertak, sløyfer, lekter og yttertekking) inkludert gradrenner, alle typer beslag på yttertak, takrenner og nedløp (alle tilleggsundersøkelser)

A.3.18.5 Takvindu, takluker og overlys (alle tilleggsundersøkelser)

## Utvendige vann- og avløpsinstallasjoner:

A.3.22.4 Utvendige vann- og avløpsinstallasjoner, inklusive overvann og avløp fra drenering (kun påfølgende punkt):

- Punkt 1 - Den bygnings sakkyndige skal spørre eier om materiale og alder på stikkledninger.

## Septiktank, minirensanlegg, pumpestasjon og tett avløpstank:

A.3.22.6 Septiktank, minirensanlegg, pumpestasjon og tett avløpstank (kun påfølgende punkt):

- Punkt 5 - Den bygnings sakkyndige skal vurdere alder og materiale, og etterspørre dokumentasjon fra tilstandskontroll.

## Frittstående bygninger:

Frittstående bygninger av typen garasje, anneks, utebod og naust undersøkes på tilsvarende måte som for boligen (det gjøres ikke hulltaking i lukkede konstruksjoner eller lignende destruktive inngrep). Mindre bygninger som dukkehus, vedskjul, små drivhus, postkassetativer, overbygg for søppelkasser og lignende undersøkes ikke. Rapportens innhold vil vise hvilke frittstående bygninger som er medtatt/undersøkt. Hvis en frittstående bygning ikke er beskrevet og tilstandsvurdert, er denne ikke omfattet av tilstandsanalysen.

## Gyldighet

Rapporten skal ikke være eldre enn 12 måneder (fra befaringsdato). Er rapporten eldre enn dette må Anticimex AS kontaktes angående videre bruk. Hvis rapporten skal benyttes ved videresalg innenfor gyldighetsperioden på 12 måneder, må det innhentes skriftlig tillatelse fra Anticimex AS.

Signatur bygnings sakkyndig:

Mobil: 90018847

# Boligopplysninger:

Saksbehandler: Torunn Nicolaisen

Dato utført: 13.05.26 Side 1 av 2

|                                     |                  |                         |
|-------------------------------------|------------------|-------------------------|
| Zbo H borettslag                    | <b>Vår ref.:</b> | 469/18                  |
| Breivikveien 25                     | <b>Type:</b>     | Frittstående Borettslag |
| 4014 STAVANGER                      | <b>Eiere:</b>    | Kamilla Østebø          |
| <b>Organisasjonsnr:</b> 994 146 106 | <b>Andelsnr:</b> | 18                      |

## 1: Felleskostnader

**Tot. innev. måned: 3 815**

Boligselskap er tilknyttet sikringsordning

|                  |                 |        |
|------------------|-----------------|--------|
| Felleskostnader: | A konto avdrag  | -5 890 |
|                  | A konto renter  | 2 481  |
|                  | A konto renter  | -2 481 |
|                  | Felleskostnader | 3 716  |
|                  | A konto avdrag  | 5 890  |
| Tilleggsytelser: | Fiberaksess     | 99     |

Avtale om finansiering av felleskostnader hos Klare Finans AS

## 3: Fellesgjeld

|                           |               |                                   |
|---------------------------|---------------|-----------------------------------|
| Ajourf. Andel f.gj. (lån) | 0             | Gjeld siste årsoppg.: 1 728       |
| Klient ajourf. lån:       | 22 363 866,02 | Klient gj. s. årsoppg.: 6 254 211 |

Spesifikasjon av lån:

Lånenummer: 135580249, Husbanken

Annuitetslån, 4 terminer per år.

Rentesats per 13.05.2026: 4.04% pa.

Antall terminer til innfrielse: 35

Saldo per 13.05.2026: 6 056 915

Andel av saldo: 0

Første termin: 30.06.2012Første avdrag: 30.03.2015 ( siste termin 31.12.2034 )

Opprinnelig innfrielse lån (IN): 1 250 067

Nedkvittert saldo innfrielse per d.d. (IN): 735 119

Flytende rente

Dette er et IN-lån, som gir andelseier mulighet til å betale ned hele eller deler av sin andel opptil fire ganger i året. Kontakt Bate for mer informasjon.

## 4: Særskilte opplysninger

Klausuler:

Styreleder: Odin Løvneseth

Adresse: Breivikveien 25

Postnr/-sted: 4014 STAVANGER

Telefon: Mob.: 91167687

E-post: zboh@styretmitt.no

## 5: Restanse felleskostnader pr. 13.05.2026

|                          |          |              |   |
|--------------------------|----------|--------------|---|
| <b>Utestående saldo:</b> | <b>0</b> |              |   |
| Felleskostnader:         | 0        | Restanse:    | 0 |
| Gebyr:                   | 0        | Forskudd:    | 0 |
| Rente:                   | 0        | Overdekning: | 0 |

## 6: Ligning - 2025

|               |        |           |       |                  |       |
|---------------|--------|-----------|-------|------------------|-------|
| Annen formue: | 12 890 | Gjeld:    | 1 728 | Andre inntekter: | 1 308 |
|               |        | Utgifter: | 759   |                  |       |

## 7: Pålydende

|            |    |                       |         |
|------------|----|-----------------------|---------|
| Pålydende: |    | Opprinnelig innskudd: | 497 500 |
| Andelsnr:  | 18 | Partialobligasjonsnr: |         |

## 8: Bygning/eiendom

Byggeår: 2009

Gårds/bruksnr: 54/1065

Bygningstype: Blokk med heis

# Boligopplysninger:

Saksbehandler: Torunn Nicolaisen

Dato utkjørt: 13.05.26 Side 2 av 2

|                                     |                  |                         |
|-------------------------------------|------------------|-------------------------|
| Zbo H borettslag                    | <b>Vår ref.:</b> | 469/18                  |
| Breivikveien 25                     | <b>Type:</b>     | Frittstående Borettslag |
| 4014 STAVANGER                      | <b>Eiere:</b>    | Kamilla Østebø          |
| <b>Organisasjonsnr:</b> 994 146 106 |                  |                         |

## 9: Forsikring

Forsikret i: Gjensidige Forsikring ASA      Polisenr: 88346474

## 10: Fasiliteter og andre enhetsopplysninger

|                   |                           |                     |            |        |       |
|-------------------|---------------------------|---------------------|------------|--------|-------|
| Ferdigstillt:     | 01.12.2009                | Første innflytting: | 26.11.2009 | SSBnr: | H0403 |
| Etasje:           | 4                         | Oppvarmingstype:    | Fjernvarme |        |       |
| Heis:             | Ja                        | BRA                 | 50         |        |       |
| Parkeringstype:   | Uspesifisert parkering () |                     |            |        |       |
| Systemlås:        | Nei                       | Antall rom:         | 3          |        |       |
| Husdyrhold:       |                           | Oppr. antall rom:   |            |        |       |
| Livsløp standard: | Nei                       | Kategori:           | Brøk 50    |        |       |

### Fasiliteter:

- 25 leiligheter i blokk over fem etasjer.
  - Kollektiv avtale Altibox Fiberaksess.
  - Borettslaget er del av Lervig Maritim Felles og Lervig Maritim Parkering - se egne vedtekter for disse.
  - Det er tilrettelagt for el-bil lading på biloppstillingsplassene i Lervig Maritim Parkering.
  - Lading av elbil etableres og administreres av Ohmia Charging. Kontakt styret for informasjon.
  - Kom.avg via boligselskapet
  - Medlem av sikringsordning i Klare Finans AS
  - Ingen forkjøpsrett
  - Boligselskapet har kollektiv avtale med Lyse for avregning målere. Kontakt selger for mer informasjon.
  - Bate avregner og fordeler felleskostnadene mellom selger og kjøper ved eierskifter. Kjøper skal betale felleskostnader fra og med overtakelsesdato, og mottar faktura i eget navn.
- Garasjeplass nr. 114

## **ZBO H BORETTSLAG**

Org. nr: 994 146 106

### **VEDTEKTER**

Vedtatt på stiftelsesmøte 17.4.2009 endret i generalforsamling 19.03.2018

#### **§1**

##### **Borettslagets navn**

Borettslagets navn (foretaksnavn) er Zbo H borettslag, med forretningskontor i Stavanger kommune.

Borettslaget er et andelslag med begrenset ansvar. Andelseierne har ikke personlig ansvar for borettslagets forpliktelser.

Borettslaget består av 25 andeler.

#### **§2**

##### **Formål**

Borettslagets formål er å skaffe andelseierne bolig ved å gi andelseierne bruksrett til boliger i de bygg borettslaget eier, bestående på gnr 54 bnr 1065 i Stavanger kommune.

Borettslaget har dessuten til formål å erverve eller forestå oppføringen av andre bygg enn boligbygg (for eksempel garasjer) som skal brukes til felles formål for andelseierne, samt annen virksomhet som har sammenheng med bruksretten.

#### **§3**

##### **Andeler og andelseiere**

Andelen lyder på kr 10.000.

Hver andel gir enerett til å bruke en bolig i borettslaget (boret), og rett til å bruke fellesarealer på vanlig måte, jf. § 6.

Bare fysiske personer kan være andelseiere i laget. Ingen fysisk person kan eie mer enn en andel. Dog kan en juridisk person tegne og erverve andeler etter borettslagsloven § 4-2.

Bare personer som bor eller skal bo i boligen kan tegne eller erverve andel i fellesskap (sameie). Dette gjelder dog ikke der andelen erverves ved arv.

Andelsbrevet skal inneholde lagets navn, dagen for registreringen, andelens nummer og pålydende og andelseierens navn samt angi hvilken bolig som er knyttet til andelen.

Enhver andelseier skal få utlevert lagets vedtekter.

#### **§4**

##### **Overføring av andeler**

En andelseier har rett til å overdra sin andel, men erververen må godkjennes av styret for at ervervet skal bli gyldig overfor laget.

godkjenning er kommet frem til laget, skal godkjenning anses for å være gitt.

Styret kan bare nekte godkjenning når det foreligger saklig grunn for slik nektelse. Dersom melding om

Erververen kan ikke ta boligen i bruk før godkjenning er gitt, eller for det rettskraftig er avgjort at erververen har rett til å overta andelen. Frem til samme tidspunkt er forrige andelseier solidarisk ansvarlig med erververen for betaling av felleskostnader.

Det kan ikke stilles vilkår for eierskiftet, ut over det som følger av borettslagslovens § 4-1, av annen særskilt lovbestemmelse eller av vedtektene.

Når en andel skifter eier, skal den nye eier gi melding herom til laget, selv om styrets samtykke ikke er nødvendig.

For arbeidet med eierskiftet og eventuell godkjenning, kan borettslaget kreve et vederlag på inntil 4 ganger rettsgebyret. Vederlagskravet rettes mot den som selger andelen.

Dersom en andel erverves i strid med borettslagslovens § 4-i eller bestemmelser i disse vedtekter, kan borettslaget pålegge erververen å selge andelen. Pålegget skal gis skriftlig, og det skal opplyses om at andelen kan kreves tvangssolgt dersom pålegget ikke er etterkommet innen en frist som minst skal settes til 3 måneder.

## **§5 Forkjøpsrett**

Andelseierne i borettslaget har ikke forkjøpsrett.

## **§6 Bruksrett til bolig (boret) — Oppsigelse og mislighold — Overlating av bruk til andre**

Hver andel gir enerett til å bruke en bolig i borettslaget (boret), og rett til å bruke fellesarealer på vanlig måte. Boretten skal utøves i samsvar med disse vedtekter, husordensreglementet, borettslagsloven og andre lovbestemmelser.

Borettslaget kan pålegge andelseiere]] å selge andelen, dersom andelseieren til tross for skriftlig advarsel fra borettslaget, har gjort seg skyldig i vesentlig mislighold av borettslagslovens regler, lagets vedtekter og generalforsamlingens vedtak. Sammen med pålegget skal andelseieren gjøres oppmerksom på at borettslaget kan kreve tvangssalg av andelen dersom pålegget om salg ikke er etterkommet innen utløpet av en frist som ikke kan settes kortere enn 3 måneder fra pålegget er mottatt. Borettslaget kan også kreve tvangsfravikelse etter reglene i tvangsfullbyrdelseslovens kapittel 13, jf. borettslagslovens

§ 5-23.

Overlating av bruksretten til andre brukere enn andelseieren er bare tillatt med styrets skriftlige godkjenning, med mindre annet følger av disse vedtekter eller av borettslagsloven §§ 5-4 til 5-6. Dersom borettslaget ikke har sendt svar på en skriftlig søknad om bruksoverlating innen en måned etter at søknaden er kommet frem til borettslaget, skal brukeren regnes som godkjent.

En andelseier som har bodd i boligen i minst ett av de to siste årene kan med skriftlig godkjennelse fra styret overlating bruken av boligen til andre for opp til tre år.

## **§7 Fysisk bruk og vedlikehold**

### **7-1 Andelseiernes vedlikeholdsplikt**

(1) Den enkelte andelseier skal holde boligen, og andre rom og annet areal som hører boligen til, i forsvarlig stand og vedlikeholde slikt som vinduer, rør, sikringsskap fra og med første hovedsikring/inntakssikring, ledninger med tilbehør, varmekabler, inventar, utstyr inklusive vannklosett,

varmtvannsbereder og vask, apparater og innvendige flater. Løpende enklere vedlikehold av terrasser/balkong (herunder behandling av håndløper og boddør av tre) påhviler den enkelte andelseier. Våtrom må brukes og vedlikeholdes slik at lekkasjer unngås.

Vedlikeholdet omfatter også nødvendige reparasjoner og utskifting av slikt som rør, sikringsskap fra og med første hovedsikring/inntakssikring, ledninger med tilbehør, varmekabler, inventar, utstyr inklusive slikt som vannklosett, varmtvannsbereder og vasker, apparater, tapet, gulvbelegg, vegg-, gulv- og himlingsplater, skillevegger, listverk, skap, benker og innvendige dører med karnier.

Andelseieren har også ansvaret for oppsteking og rensing av innvendig avløpsledninger både til og fra egen vannlås/sluk og fram til borettslagets felles-/hovedledning. Andelseier skal også rense eventuelle sluk på verandaer, balkonger o.l.

Andelseieren skal holde boligen fri for insekter og skadedyr. Hvis det er usikkerhet om hvordan skaden er oppstått, utbedrer borettslaget skaden og har adgang til boligene for kontroll og utbedring.

Vedlikeholdsplikten omfatter også utbedring av tilfeldig skade, herunder skade påført ved innbrudd og uvær.

Oppdager andelseieren skade i boligen som borettslaget er ansvarlig for å utbedre, plikter andelseieren straks å sende melding til borettslaget.

Borettslaget og andre andelseiere kan kreve erstatning for tap som følger av at andelseieren ikke oppfylder pliktene sine, jf borettslagslovens §§ 5-13 og 5-15.

#### 7-2 Borettslagets vedlikeholdsplikt

Borettslaget skal holde bygninger og eiendommen for øvrig i forsvarlig stand så langt plikten ikke ligger på andelseierne. Skade på bolig eller inventar som tilhører laget, skal laget utbedre dersom skaden følger av mislighold fra en annen andelseier.

Felles rør, ledninger, kanaler og andre felles installasjoner som går gjennom boligen, skal borettslaget holde ved like. Borettslaget har rett til å føre nye slike installasjoner gjennom boligen dersom det ikke er til vesentlig ulempe for andelseieren. Borettslagets vedlikeholdsplikt omfatter også utvendig vedlikehold av vinduer.

Borettslagets vedlikeholdsplikt omfatter også utskifting av vinduer, herunder nødvendig utskifting av termoruter, og ytterdører til boligen eller reparasjon eller utskifting av tak, bjelkelag, bærende veggkonstruksjoner, sluk, samt rør eller ledninger som er bygd inn i bærende konstruksjoner med unntak av varmekabler.

Andelseieren skal gi adgang til boligen slik at borettslaget kan utføre sin vedlikeholdsplikt, herunder ettersyn, reparasjon eller utskifting. Ettersyn og utføring av arbeid skal gjennomføres slik at det ikke er til unødig ulempe for andelseieren eller annen bruker av boligen.

Andelseier kan kreve erstatning for tap som følger av at borettslaget ikke oppfylder pliktene sine, jf borettslagslovens § 5-18.

## §8

### **Bruk av fellesarealer**

Styret fastsetter regler for bruk av fellesarealer.

## §9

### **Felleskostnader**

Felleskostnadene i borettslaget skal deles mellom andelseierne ut fra leilighetens forholdsmessige andel av bygningsmassens totale areal, jfr. bygge- og finansieringsplan. Kostnader vedr. eventuell kabel-TV/bredbånd og telefoni fordeles pr. enhet.

Felleskostnadene inkluderer borettslagets fellesgjeld, samt felles drifts- og vedlikeholdskostnader. Borettslagets fellesgjeld er individualisert og nedbetales sammen med de øvrige felleskostnadene.

Som felleskostnader anses blant annet:

eiendomsforsikring, jf § 15

kostnader til indre og ytre vedlikehold av fellesarealer, samt halkonger/terrasser

lys/oppvarming av fellesarealer

kostnader ved forretningsførsel og styrehonorarer.

Den enkelte andelseier skal hver måned forskuddsvis innbetale et beløp til dekning av sin andel av de årlige felleskostnadene på bakgrunn av budsjett vedtatt av styret.

Unnlattelse av å betale fastsatt andel av felleskostnader anses som mislighold fra andelseierens side.

For krav på dekning av felleskostnader og andre krav fra lagsforholdet har laget panterett i andelen foran andre heftelser. Pantekravet er begrenset til en sum som svarer til to ganger folketrygdens grunnbeløp på det tidspunktet da tvangsdekning beluttes gjennomført.

## § 10

### **Fysisk bruk av parkeringsplasser og sportsbod**

Hver leilighet har rett til en -I- biloppstillingsplass i felles garasjeanlegg for borettslaget. Borettslaget anviser den konkrete plass.

Den enkelte andelseier kan leie ut sin biloppstillingsplass til andre andelseiere i borettslaget, men ikke for mer enn 2 år av gangen. En slik utleieavtale skal være skriftlig og styret skal motta kopi av leieavtalen til orientering.

Hver leilighet har rett til en -I- sportsbod utenfor leiligheten etter borettslagets nærmere anvisning.

## §11

### **Forsikring**

Eiendommen skal til enhver tid holdes betryggende forsikret i godkjent selskap. Styret er ansvarlig for at forsikring tegnes og at forsikringspremie betales.

Innboforsikring må tegnes av den enkelte andelseier,

## **§ 12 Styret**

Laget ledes av et styre som består av en leder og to andre medlemmer. I tillegg velges to varamedlemmer. Styrelederen velges særskilt.

To styremedlemmer i fellesskap tegner lagets navn.

Styret kan meddele prokura.

De av generalforsamlingen valgte styremedlemmer og varamedlemmer velges for et tidsrom av to år.

Første ordinære generalforsamling etter stiftelsen av borettslaget, velges da to av styremedlemmene for ett år, slik at disse trer ut at styret etter utløpet av første ordinære driftsår.

Styremedlemmer og varamedlemmer kan gjenvelges. Styret velger selv innen sin midte nestleder og sekretær.

Et styremedlem kan fjernes før utløpet av funksjonstiden etter vedtak av generalforsamlingen med minst to tredjedeler av de avgitte stemmer

## **§ 13 Styrets oppgaver**

Styremøter skal holdes så ofte som ledelsen og kontrollen av lagets anliggender tilsier.

Styremøte sammenkalles av lederen. Krever et styremedlem eller forretningsføreren at det skal holdes styremøte, skal lederen uten opphold etterkomme kravet.

Styremøtet ledes av lederen, eller i hans fravær av nestlederen. Er disse ikke tilstede velger styret en møteleder.

Styret er vedtaksført når minst halvparten av medlemmene er tilstede. Varamedlemmer kan møte i stedet for styremedlemmer. Styret treffer sine vedtak med alminnelig flertall av de møtende medlemmer og varamedlemmer. De som stemmer for beslutningen må likevel alltid utgjøre mer enn halvparten av samtlige styremedlemmer. Ved stemmelikhet gjør møtelederens stemme utslag.

Det føres protokoll over styrets forhandlinger. Denne skal underskrives av de fremmøtte styremedlemmer.

Styret skal lede lagets virksomhet i samsvar med lov og vedtekter og etter de forskrifter og pålegg som generalforsamlingen eller andre organer har gitt i medhold av lov eller vedtekter. Styret skal herunder treffe alle bestemmelser som ikke i lov eller vedtekter er lagt til andre organer.

Styret kan ikke uten at generalforsamlingen med minst to tredjedeler av de avgitte stemmer har samtykket:

1. ombygge, påbygge eller gjøre andre endringer av bygg eller grunn som etter forholdene i laget går ut over vanlig forvaltning og vedlikehold,

2. øke antallet andeler eller knytte andeler til boliger som tidligere har vært tenkt brukt til utleie.
3. selge eller kjøpe fast eiendom.
4. ta opp lån som sikres med pant med prioritet foran andelseiernes innskudd.
5. andre rettslige disposisjoner over fast eiendom som går ut over vanlig forvaltning.
6. gjennomføre tiltak som går ut over vanlig forvaltning og vedlikehold, når tiltaket fører med seg økonomisk ansvar eller utlegg for laget på mer enn 5 % av den årlige husleie.

#### **§14 Forretningsførsel**

Borettslaget skal ha en forretningsfører. Styret engasjerer borettslagets forretningsfører. Avtalen med forretningsfører skal kunne sies opp av borettslaget med maksimalt 6 måneders varsel med mindre generalforsamlingen vedtar annet.

#### **§15 Generalforsamlingen**

Den øverste myndighet i laget utøves av generalforsamlingen, som ledes av styrets leder med mindre generalforsamlingen velger en annen møteleder.

Ordinær generalforsamling holdes hvert år innen 30. juni.

Ekstraordinær generalforsamling holdes når styret finner det nødvendig. Likeså skal generalforsamlingen innkalles når revisor eller minst en tiendedel, dog minst to, av andelseierne skriftlig krever det, og samtidig oppgir hvilke saker de ønsker behandlet.

Innkalling av så vel ordinær som ekstraordinær generalforsamling skal skje ved skriftlig varsel til de andelseiere som har kjent adresse og til forretningsføreren. Innkallingen skal skje med minst åtte, høyst 20 dagers varsel for ordinær og ekstraordinær generalforsamling. Ekstraordinær generalforsamling kan likevel om det er nødvendig, innkalles med kortere frist som dog skal være minst tre dager. Innkalling skal angi hvilke saker som ønskes behandlet.

Forut for ordinær generalforsamling skal styret varsle andelseierne om dato for møtet og om frist for innlevering av saker som ønskes behandlet.

Saker som en andelseier ønsker behandlet av den ordinære generalforsamling skal nevnes i innkallingen når det framsettes krav om det innen den frist styret har satt.

Generalforsamlingen kan ikke treffe beslutning om andre saker enn dem som er angitt i innkallingen. Generalforsamlingen innkalles av styret.

#### **§16 Saker som behandles på generalforsamlingen**

På ordinær generalforsamling skal følgende saker behandles:

- I. Konstituering
  - a) Registrering av de frammøtte.
  - b) Valg av møteleder, sekretær og to personer til å undertegne protokollen.

- c) Spørsmål om møtet er lovlig kalt inn.
2. Årsoppgjøret, og i denne sammenheng spørsmål om anvendelse av overskudd eller dekning av tap.
  3. Godtgjøring til styret og revisor.
  4. Andre saker som er nevnte i innkallingen
  5. Valg av styremedlemmer og varamedlemmer.

På ekstraordinær generalforsamlingen skal bare behandles de saker som er angitt i innkallingen til møtet.

## § 17

### Vedtak på generalforsamlingen

Med de unntak som følger av loven eller vedtektene, treffes alle beslutninger med alminnelig flertall av de avgitte stemmer. Ved stemmelikhet gjør møtelederens stemme utslaget hvis han er andelseier. I lar han ikke stemt, eller det gjelder valg, avgjøres saken ved loddtrekning.

Skal et forslag som må vedtas med minst to tredjedels flertall kunne behandles, må hovedinnholdet være nevnt i innkallingen til generalforsamlingen.

Valg skal foregå skriftlig i fall det foreligger flere forslag.

Alle andelseiere har rett til å være med i generalforsamlingen med forslags-, tale og stemmerett. Andelseierens ektefelle, samboer eller et annet medlem av andelseierens husstand har rett til å være til stede og til å uttale seg. Hver andelseier har en stemme uansett antall andeler. En andelseier kan dessuten stemme som fullmektig for en andelseier. For en andel med flere eiere, kan det bare avgis en stemme.

Over generalforsamlingen føres protokoll hvor alle valg og vedtak føres inn. Protokollen underskrives av møtelederen, sekretæren og av to andelseiere som er blitt valgt av generalforsamlingen til å undertegne protokollen.

## § 18

### Regnskap, årsoppgjør og årsberetning

Styret skal sørge for ordentlig og tilstrekkelig regnskapsføring og for at det ved hvert regnskapsårs avslutning blir framlagt årsoppgjør. Regnskapsåret følger kalenderåret.

Årsoppgjør for foregående kalenderår skal være framlagt innen 15. april.

Årsoppgjøret skal underskrives av styret og av forretningsføreren.

Årsoppgjøret skal innen åtte dager før den ordinære generalforsamlingen sendes til enhver andelseier med kjent oppholdssted.

## § 19

### Revisjon

Borettsagets revisor skal være statsautorisert eller registrert revisor. Revisor velges av generalforsamlingen. Revisor fungerer inntil generalforsamlingen velger en ny.

Revisor skal revidere den løpende bokføring, påse at årsoppgjøret er oversiktlig, fullstendig og tilstrekkelig spesifisert, at det stemmer med gjeldende lov, vedtektene og lagets bøker, og at det sammenholdt med årsberetningen gir et riktig uttrykk for borettslagets stilling og for resultatet av driften i regnskapsåret.

Generalforsamling kan gi revisor pålegg og instruksjer med hensyn til revisjonen. Revisors godkjøring fastsettes av generalforsamlingen.

## **§ 20**

### **Oppløsning, sammenslåing, deling**

Vedtak om frivillig oppløsning av laget må, for å være gyldig, gjøres på to på hverandre følgende generalforsamlinger med minst 28 dagers mellomrom, og med minst to tredjedeler av de avgitte stemmer på hver generalforsamling. Den ene generalforsamlingen skal være den ordinære generalforsamling.

Når borettslaget er besluttet oppløst, skal virksomheten lovlig avvikles. Det vises for øvrig til kapittel 11 i borettslagsloven om oppløsning.

Sammenslåing eller deling av borettslaget kan vedtas og gjennomføres i henhold til borettslagsloven kapittel 10.

## **§ 21**

### **Vedtektsendringer**

Vedtektsendringer kan bare besluttes av en generalforsamling med minst to tredjedeler av de avgitte stemmer. Hovedinnholdet av forslaget må være nevnt i innkallingen til generalforsamlingen.

## **§ 22**

### **Forholdet til borettslagsloven**

For så vidt ikke annet følger av disse vedtekter, gjelder reglene i lov om borettslag av 6. juni 2003 nr. 39.

# Zbo H borettslag

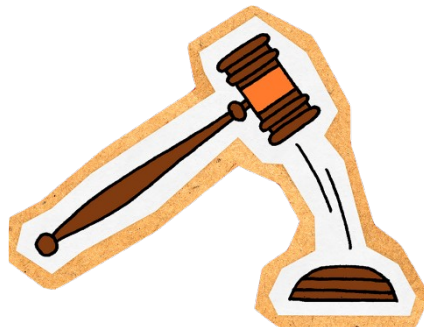

Innkalling til generalforsamling 2025

# Innkalling til generalforsamling

Styret innkaller til ordinær generalforsamling i Zbo H borettslag.

Innkallingen inneholder borettslagets årsregnskap for 2024, og informasjon om de sakene som skal behandles på generalforsamlingen.

Styret ber om at du leser nøye igjennom heftet og viser din interesse for borettslaget ved å møte opp på generalforsamlingen. Dette er en god anledning til å delta i diskusjonen og velge det styret som skal forvalte ditt bomiljø det kommende året.

## **Hvem kan delta på generalforsamlingen?**

Alle andelseiere har rett til å delta på generalforsamlingen med forslags-, tale-, og stemmerett. For boligene har også andelseierens ektefelle, samboer eller et annet medlem av andelseierens husstand rett til å være tilstede og til å uttale seg.

Det kan avgis kun én stemme pr. andel.

## **Onsdag 28.05.2025 18:00**

Møterommet 1. etg Breivikveien 25

### **Saksliste**

1 Konstituering

1.1 Valg av møteleder og sekretær

1.2 Valg av 1 eier til å undertegne protokollen sammen med møteleder

1.3 Registrering av møtedeltakere

1.4 Godkjenning av innkalling og saksliste

2 Årsregnskapet for 2024

3 Orienteringssak: Informasjon fra styret

4 Godtgjørelse til styret

5 Tidsfrist for innmelding av saker

6 Montere lås mellom U og Garasje

7 Valg

7.1 Valg av leder for 2 år

7.2 Valg av 1 styremedlem for 2 år

7.3 Valg av 2 varamedlemmer for 1 år

7.4 Valg av valgkomité

7.5 Orienteringssak: Etter dette består styret av

Styret Zbo H borettslag

v/ Niels Skramstad (styremedlem) og Mari Kartevold (styremedlem)

## **1. Konstituering**

### **1.1 Valg av møteleder og sekretær**

**Forslag til vedtak:** Niles Skramstad foreslås som møteledere. .... velges som sekretær.

### **1.2 Valg av 2 eier til å undertegne protokollen sammen med møteleder**

**Forslag til vedtak:** Mari Kartevold og Thomas Thorsen velges til å signere protokollen.

### **1.3 Registrering av møtedeltakere**

### **1.4 Godkjenning av innkalling og saksliste**

**Forslag til vedtak:** Generalforsamlingen erklæres for lovlig innkalt og satt.

## **2. Årsregnskapet for 2024**

**Forslag til vedtak:** Årsregnskapet vedtas som borettslagets regnskap for 2024. De disponible midlene overføres til neste år.

## **3. Orienteringssak: Informasjon fra styret**

**Forslag til vedtak:** Tas til orientering.

## **4. Godtgjørelse til styret**

Styrehonorar foreslås til kr 50.000

**Forslag til vedtak:** Godtgjørelse til styret fastsettes til kr 50 000. Styret foretar selv den interne fordelingen.

## 5. Tidsfrist for innmelding av saker

Det er svært liten tid fra innkallingen er mottatt til frist for melding av sak. Jeg åpnet postkassen med innkalling Fredag 21.03 med frist Mandag 24.03. Innkallingen er ikke datert.

**Forslag til vedtak:** Utarbeide bedre rutiner for håndtering av innkalling fra Bate.

**Styrets innstilling:** Dette meldes inn som en sak til Bate for å bedre rutiner på dette.

Orientering fra Bate:

Det refereres her til forhåndsvarsel, ikke innkalling. I Forhåndsvarsel er det ikke vanlig å opplyse om sted og klokkeslett for generalforsamlingen.

Vi er enige i at det er kort frist for innmelding av saker som skal være med i innkallingen, og vil gjøre vårt ytterste for å bedre dette til neste gang,

## 6. Montere lås mellom U og Garasje

Av sikkerhetshensyn bør vi montere lås mellom U1/U2 og Garasje

**Forslag til vedtak:** Montere lås hvis dette ikke strider mot brannvern/rømningsveier

**Styrets innstilling:** Legges inn som en sak som da vurderes opp mot brannsikkerhet/rømningsvei ved flertall i generalforsamlingen.

## 7. Valg

### 7.1 Valg av leder for 2 år

Geir Lund har trukket sitt kandidatur, det er derfor lagt inn ny kandidat til valg som styreleder for 2 år.

**Forslag til vedtak:** Odin Løvneseth velges som styreleder.

### 7.2 Valg av 1 styremedlem for 2 år

Mari Kartevold foreslås som styremedlem for 2 år

**Forslag til vedtak:** Mari Kartevold velges som styremedlem for 2 år

### 7.3 Valg av 2 varamedlemmer for 1 år

Thomas Thorsen og Marte Christine Jacobsen foreslås som varamedlemmer for 1 år.

**Forslag til vedtak:** Thomas Thorsen og Marte Christine Jacobsen velges som varamedlemmer for 1 år

### 7.4 Valg av valgkomité

Styret foreslås som valgkomite

**Forslag til vedtak:** Styret velges som valgkomite

## 469 Zbo H borettslag

|  | Note     | Regnskap 2024    | Regnskap 2023    | Budsjett 2025    |
|--|----------|------------------|------------------|------------------|
| <b>Inntekter</b>                           |          |                  |                  |                  |
| Innbetalt felleskostnader                  |          | 1 298 508        | 1 224 972        | 1 363 425        |
| Innbetalt til felles lån - avdrag          |          | 1 920 291        | 1 999 051        | 0                |
| Innbetalt til felles lån - renter          |          | 382 647          | 314 216          | 0                |
| Innbetalt for tv, Internett og/eller alarm |          | 29 700           | 29 700           | 29 700           |
| <b>Sum Inntekter</b>                       |          | <b>3 631 146</b> | <b>3 567 939</b> | <b>1 393 125</b> |
| <b>Kostnader</b>                           |          |                  |                  |                  |
| Styrehonorar, lønn etc.                    | 1        | 84 434           | 57 050           | 88 134           |
| Forretningsførerhonorar                    |          | 87 132           | 83 136           | 91 660           |
| Tilleggstjenester forretningsfører         |          | 28 413           | 28 413           | 28 475           |
| Revisjonshonorar                           | 2        | 9 384            | 8 640            | 10 000           |
| Vaktmestertjenester                        |          | 45 585           | 34 056           | 35 700           |
| Drift og vedlikehold                       | 3        | 348 970          | 297 115          | 308 680          |
| TV og/eller internett                      |          | 29 700           | 29 700           | 29 700           |
| Forsikringer                               |          | 109 965          | 97 664           | 119 562          |
| Kommunale avgifter                         |          | 215 756          | 225 459          | 256 400          |
| Energi/strøm                               |          | 144 503          | 131 154          | 130 000          |
| Administrasjonskostnader                   |          | 14 290           | 5 446            | 13 000           |
| <b>Sum kostnader</b>                       |          | <b>1 118 132</b> | <b>997 833</b>   | <b>1 111 311</b> |
| <b>Driftsresultat</b>                      |          | <b>2 513 014</b> | <b>2 570 106</b> | <b>281 814</b>   |
| <b>Finansielle poster</b>                  |          |                  |                  |                  |
| Renteinntekter                             |          | 25 367           | 17 801           | 20 000           |
| Kundeutbytte                               |          | 0                | 8 346            | 8 000            |
| Rentekostnader                             |          | 405 060          | 340 571          | 10 221           |
| <b>Netto finanskostnader</b>               |          | <b>379 693</b>   | <b>314 424</b>   | <b>-17 779</b>   |
| <b>Resultat</b>                            | <b>4</b> | <b>2 133 322</b> | <b>2 255 682</b> | <b>299 593</b>   |

## 469 Zbo H borettslag

|                             | Note | Regnskap<br>2024  | Regnskap<br>2023  |
|-----------------------------|------|-------------------|-------------------|
| <b>EIENDELER</b>            |      |                   |                   |
| <b><u>Anleggsmidler</u></b> |      |                   |                   |
| Bygninger                   | 5    | 60 697 848        | 60 697 848        |
| Parkeringsanlegg            | 5    | 975 000           | 975 000           |
| Andre driftsmidler          | 5    | 9 059             | 57 061            |
| Finansielle anleggsmidler   |      |                   |                   |
| <b>Sum anleggsmidler</b>    |      | <b>61 681 907</b> | <b>61 729 909</b> |
| <b><u>Omløpsmidler</u></b>  |      |                   |                   |
| Fordringer                  |      |                   |                   |
| Restanser felleskostnader   |      | -37 301           | 16 232            |
| Forskuddsbetalte kostnader  |      | 132 779           | 130 180           |
| Forskuddsbetalt strøm       |      | 0                 | 43 254            |
| Bankinnskudd og kontanter   |      |                   |                   |
| Innestående på driftskonto  |      | 677 477           | 606 334           |
| <b>Sum omløpsmidler</b>     |      | <b>772 955</b>    | <b>795 999</b>    |
| <b>SUM EIENDELER</b>        |      | <b>62 454 862</b> | <b>62 525 908</b> |

## 469 Zbo H borettslag

|                                     | Note     | Regnskap<br>2024  | Regnskap<br>2023  |
|-------------------------------------|----------|-------------------|-------------------|
| <b>EGENKAPITAL OG GJELD</b>         |          |                   |                   |
| <b><u>Egenkapital</u></b>           |          |                   |                   |
| Innskutt andelskapital              |          | 250 000           | 250 000           |
| Opptjent egenkapital                |          | 21 695 409        | 19 562 087        |
| <b>Sum egenkapital</b>              | <b>6</b> | <b>21 945 409</b> | <b>19 812 087</b> |
| <b><u>Gjeld</u></b>                 |          |                   |                   |
| Avsetninger og forpliktelser        |          |                   |                   |
| Langsiktig gjeld                    |          |                   |                   |
| Husbanken                           | 7        | 7 798 709         | 9 530 298         |
| Pant- og gjeldsbrev lån             | 7        | 256 839           | 449 195           |
| IN ordning(individuell nedbetaling) | 7        | 17 120 814        | 17 309 813        |
| Borettsinnskudd                     |          | 15 135 000        | 15 135 000        |
| <b>Sum langsiktig gjeld</b>         |          | <b>40 311 361</b> | <b>42 424 306</b> |
| <b><u>Kortsiktig gjeld</u></b>      |          |                   |                   |
| Forskuddsbetalt felleskostnader     |          | 0                 | 1                 |
| Innbetalt strøm                     |          | 0                 | 20 500            |
| Leverandørgjeld                     |          | 172 837           | 171 315           |
| Skyldig off. avgifter               |          | 0                 | 25 150            |
| Påløpne renter                      |          | 166               | 278               |
| Annen kortsiktig gjeld              |          | 25 090            | 72 271            |
| <b>Sum kortsiktig gjeld</b>         |          | <b>198 092</b>    | <b>289 515</b>    |
| <b>Sum gjeld</b>                    |          | <b>40 509 453</b> | <b>42 713 821</b> |
| <b>SUM EGENKAPITAL OG GJELD</b>     |          | <b>62 454 862</b> | <b>62 525 908</b> |

Stavanger 31.12.24

Bate boligbyggelag

Sted: \_\_\_\_\_, dato: \_\_\_\_\_

\_\_\_\_\_  
Geir Lund  
Styreleder

\_\_\_\_\_  
Niels Skramstad  
Styremedlem

\_\_\_\_\_  
Mari Kartevold  
Styremedlem

## Note 0 - Regnskapsprinsipper

Årsregnskapet er satt opp i samsvar med regnskapslovens bestemmelser og god regnskapsskikk samt forskrift om årsregnskap og årsberetning for borettslag.

### Klassifisering og vurdering av balanseposter

Omløpsmidler og kortsiktig gjeld omfatter poster som forfaller til betaling innen ett år etter balansedagen.

Øvrige poster er klassifisert som anleggsmiddel eller langsiktig gjeld.

Omløpsmidler vurderes til laveste av anskaffelseskost og virkelig verdi.

Kortsiktig gjeld balanseføres til nominelt beløp på etableringstidspunktet.

Frivillig avsetning til vedlikehold klassifiseres som egenkapital.

Avsetning for påløpt vedlikehold klassifiseres som gjeld.

### Fordringer

Restanser og andre fordringer er oppført i balansen til pålydende etter fradrag for avsetning for forventet tap. Avsetning for tap gjøres på grunnlag av individuelle vurderinger av de enkelte fordringene.

### Anleggsmidler

Anleggsmidler vurderes til anskaffelseskost, men nedskrives til virkelig verdi dersom verdifallet ikke forventes å være forbigående. Anskaffelser av varige driftsmidler med vesentlig verdi avskrives over driftsmidlets levetid. Vedlikehold av driftsmidler kostnadsføres løpende under driftskostnader, mens påkostninger eller forbedringer tillegges driftsmidlets kostpris og avskrives i takt med driftsmidlet.

### Bygninger

Avskrivningssatsen for bygninger er satt til null. Dersom det ikke er gjennomført faktisk vedlikehold som oppveier verdiforringelse på bygningene, skal det regnskapsføres en tilsvarende avsetning for borettslaget. Slik avsetning vil da være balanseført som vedlikeholdsavsetning under avsetning for forpliktelser.

### Langsiktig gjeld

Borettslaget har inngått avtale om individuell nedbetaling av fellesgjeld. Dette innebærer at den enkelte andelseier kan innfri deler, eller hele sin andel av fellesgjeld. Innfrielsen vil redusere boligselskapets gjeld til finansinstitusjon og øke gjeld til andelseier tilsvarende.

Foretatte innfrielser er pantsikret på lik linje som opprinnelig lån, og bokføres som langsiktig gjeld i balansen. Innfrielsen trappes ned i takt med ordinære avdrag på resterende fellesgjeld. IN-avtalen kan ikke benyttes dersom borettslaget har inngått avtale om fastrente.

### Inntekter

Inntekter ført i regnskapet følger opptjeningsprinsippet.

### Disponible midler.

Disponible midler vises i særskilt note. Med disponible midler menes omløpsmidler fratrukket kortsiktig gjeld.

Oppstillingen over disponible midler følger følgende oppstillingsplan:

- A. Disponible midler fra foregående årsregnskap.
- B. Endring i disponible midler
- C. Disponible midler årets regnskap.

## Note 1 - Styrehonorar, lønn etc.

|                              | Regnskap<br>2024 | Regnskap<br>2023 |
|------------------------------|------------------|------------------|
| Styrehonorar                 | 74 000           | 50 000           |
| Arbeidsgiveravgift           | 10 434           | 7 050            |
| <b>Sum personalkostnader</b> | <b>84 434</b>    | <b>57 050</b>    |

Borettslaget har ingen ansatte og dermed ingen pensjonsforpliktelser.

## Note 2 - Revisjonshonorar

Revisjonshonoraret er i sin helhet knyttet til revisjon.

### Note 3 - Drift og vedlikehold

|   | Regnskap<br>2024 | Regnskap<br>2023 |
|---|------------------|------------------|
| 6360 Renhold                                | 57 600           | 62 030           |
| 6600 Reparasjon og vedlikehold bygninger    | 76 131           | 89 308           |
| 6610 Reparasjon og vedlikehold fellesanlegg | 134 844          | 90 434           |
| 6730 Honorar for teknisk rådgivning         | 36 000           | 0                |
| 6780 Løpende drifts- og serviceavtaler      | 44 395           | 55 343           |
| <b>Sum</b>                                  | <b>348 970</b>   | <b>297 115</b>   |

### Note 4 - Disponible midler

|                                  | Regnskap<br>2024 | Regnskap<br>2023 |
|----------------------------------|------------------|------------------|
| <b><u>DISPONIBLE MIDLER</u></b>  |                  |                  |
| <b>Resultat</b>                  | <b>2 133 322</b> | <b>2 255 682</b> |
| Andre finansielle innbet.        | 0                | -13 775          |
| Avdrag på lån                    | -2 112 945       | -2 183 850       |
| Andre finansielle utbetalinger   | 48 002           | 9 134            |
| <b>Endring disponible midler</b> | <b>68 379</b>    | <b>67 191</b>    |
| <b>Omløpsmidler</b>              | <b>772 955</b>   | <b>795 999</b>   |
| <b>Kortsiktig gjeld</b>          | <b>198 092</b>   | <b>289 515</b>   |
| <b>Disponible midler</b>         | <b>574 863</b>   | <b>506 484</b>   |

### Note 5 - Varige driftsmidler

|                                      | Bygninger/tomt | 5 stk. parkeringsplasser |
|--------------------------------------|----------------|--------------------------|
| Anskaffelseskost pr.01.01 :          | 60 697 848     | 975 000                  |
| Årets tilgang :                      | 0              | 0                        |
| Årets avgang :                       | 0              | 0                        |
| Anskaffelseskost pr.31.12:           | 60 697 848     | 975 000                  |
| Akkumulerte avskrivninger pr.31.12:  | 0              | 0                        |
| Akkumulerte nedskrivninger pr.31.12: | 0              | 0                        |
| Bokført verdi pr.31.12:              | 60 697 848     | 975 000                  |
| Anskaffelsesår :                     | 2009           | 2011                     |
| Antatt levetid i år :                |                |                          |

Andel av fellesanlegg Lervig Maritim Felles er bokført som eiendel med verdi kr 9.059

### Note 6 - Egenkapital

|                        | Regnskap<br>31.12.24 | Årets resultat   | Regnskap<br>31.12.23 |
|------------------------|----------------------|------------------|----------------------|
| Andelskapital          | 250 000              | 0                | 250 000              |
| Egenkapital            | 21 695 409           | 2 133 322        | 19 562 087           |
| <b>Sum Egenkapital</b> | <b>21 945 409</b>    | <b>2 133 322</b> | <b>19 812 087</b>    |

## Note 7 - Langsiktig gjeld

| Kreditor:                          | Dnb Bank ASA                            | Husbanken         |
|------------------------------------|---|-------------------|
| <b>Lånenummer:</b>                 | <b>16363751109</b>                      | <b>135580249</b>  |
| Lånetype:                          | Annuitet                                | Annuitet          |
| Opptaksår:                         | 2021                                    | 2009              |
| Rentesats:                         | 5.90 %                                  | 4.677 %           |
| Betingelser:                       | I følge<br>renteendringsbrev fra<br>DNB |                   |
| Beregnet innfridd:                 | 30.03.2026                              | 30.12.2034        |
| Opprinnelig lånebeløp:             | 953 618                                 | 45 405 000        |
| Lånesaldo 01.01:                   | 449 195                                 | 9 530 298         |
| Avdrag i perioden:                 | 192 357                                 | 1 731 589         |
| <b>Lånesaldo 31.12:</b>            | <b>256 839</b>                          | <b>7 798 709</b>  |
| Saldo 5 år frem i tid:             | 0                                       | 4 344 408         |
| Andelssaldo 01.01:                 | 0                                       | 17 309 813        |
| Innbetalt IN i perioden:           | 0                                       | 1 110 435         |
| Nedskrevet andelssaldo i perioden: | 0                                       | 1 299 434         |
| <b>Andelssaldo 31.12:</b>          | <b>0</b>                                | <b>17 120 814</b> |
| <b>Sum pantegjeld for lån:</b>     | <b>256 839</b>                          | <b>24 919 523</b> |

### PANTSTILLELSE

Av anleggets bokførte gjeld er kr. 40.311.361 sikret ved pant.

Eiendommen som er stillet som sikkerhet hadde pr. 31.12.2024 en bokført verdi på kr. 61.681.907

## Resultat og balanse med noter for Zbo H borettslag.

Dokumentet er signert elektronisk av:

### **For Zbo H borettslag**

|             |                         |            |
|-------------|-------------------------|------------|
| Styreleder  | Geir Lund (sign.)       | 10.04.2025 |
| Styremedlem | Niels Skramstad (sign.) | 10.04.2025 |
| Styremedlem | Mari Kartevold (sign.)  | 10.04.2025 |



Til generalforsamlingen i Zbo H borettslag

## Uavhengig revisors beretning

### Konklusjon

Vi har revidert årsregnskapet for Zbo H borettslag som består av balanse per 31. desember 2024, resultatregnskap for regnskapsåret avsluttet per denne datoen og noter til årsregnskapet, herunder et sammendrag av viktige regnskapsprinsipper.

Etter vår mening

- oppfyller årsregnskapet gjeldende lovkrav, og
- gir årsregnskapet et rettviseende bilde av borettslagets finansielle stilling per 31. desember 2024, og av dets resultater for regnskapsåret avsluttet per denne datoen i samsvar med regnskapslovens regler og god regnskapsskikk i Norge.

### Grunnlag for konklusjonen

Vi har gjennomført revisjonen i samsvar med International Standards on Auditing (ISA-ene). Våre oppgaver og plikter i henhold til disse standardene er beskrevet nedenfor under *Revisors oppgaver og plikter ved revisjonen av årsregnskapet*. Vi er uavhengige av borettslaget i samsvar med kravene i relevante lover og forskrifter i Norge og International Code of Ethics for Professional Accountants (inkludert internasjonale uavhengighetsstandarder) utstedt av International Ethics Standards Board for Accountants (IESBA-reglene), og vi har overholdt våre øvrige etiske forpliktelser i samsvar med disse kravene. Innhentet revisjonsbevis er etter vår vurdering tilstrekkelig og hensiktsmessig som grunnlag for vår konklusjon.

### Øvrig informasjon

Styret (ledelsen) er ansvarlige for øvrig informasjon som er publisert sammen med årsregnskapet. Øvrig informasjon omfatter budsjettall som er presentert sammen med årsregnskapet. Vår konklusjon om årsregnskapet ovenfor dekker ikke øvrig informasjon.

I forbindelse med revisjonen av årsregnskapet er det vår oppgave å lese øvrig informasjon. Formålet er å vurdere hvorvidt det foreligger vesentlig inkonsistens mellom den øvrige informasjonen og årsregnskapet og den kunnskap vi har opparbeidet oss under revisjonen av årsregnskapet, eller hvorvidt øvrig informasjon ellers fremstår som vesentlig feil. Vi har plikt til å rapportere dersom øvrig informasjon fremstår som vesentlig feil. Vi har ingenting å rapportere i så henseende.

### Ledelsens ansvar for årsregnskapet

Ledelsen er ansvarlige for å utarbeide årsregnskapet og for at det gir et rettviseende bilde i samsvar med regnskapslovens regler og god regnskapsskikk i Norge. Ledelsen er også ansvarlig for slik intern kontroll som den finner nødvendig for å kunne utarbeide et årsregnskap som ikke inneholder vesentlig feilinformasjon, verken som følge av misligheter eller utilsiktede feil.

Ved utarbeidelsen av årsregnskapet må ledelsen ta standpunkt til borettslagets evne til fortsatt drift og opplyse om forhold av betydning for fortsatt drift. Forutsetningen om fortsatt drift skal legges til grunn for årsregnskapet så lenge det ikke er sannsynlig at virksomheten vil bli avviklet.

#### Offices in:

## Revisors oppgaver og plikter ved revisjonen av årsregnskapet

Vårt mål er å oppnå betryggende sikkerhet for at årsregnskapet som helhet ikke inneholder vesentlig feilinformasjon, verken som følge av misligheter eller utilsiktede feil, og å avgi en revisjonsberetning som inneholder vår konklusjon. Betryggende sikkerhet er en høy grad av sikkerhet, men ingen garanti for at en revisjon utført i samsvar med ISA-ene, alltid vil avdekke vesentlig feilinformasjon.

Feilinformasjon kan oppstå som følge av misligheter eller utilsiktede feil. Feilinformasjon er å anse som vesentlig dersom den enkeltvis eller samlet med rimelighet kan forventes å påvirke de økonomiske beslutningene som brukerne foretar på grunnlag av årsregnskapet.

Som del av en revisjon i samsvar med ISA-ene, utøver vi profesjonelt skjønn og utviser profesjonell skepsis gjennom hele revisjonen. I tillegg:

- identifiserer og vurderer vi risikoen for vesentlig feilinformasjon i årsregnskapet, enten det skyldes misligheter eller utilsiktede feil. Vi utformer og gjennomfører revisjonshandlinger for å håndtere slike risikoer, og innhenter revisjonsbevis som er tilstrekkelig og hensiktsmessig som grunnlag for vår konklusjon. Risikoen for at vesentlig feilinformasjon som følge av misligheter ikke blir avdekket, er høyere enn for feilinformasjon som skyldes utilsiktede feil, siden misligheter kan innebære samarbeid, forfalskning, bevisste utelatelser, uriktige fremstillinger eller overstyring av intern kontroll.
- opparbeider vi oss en forståelse av intern kontroll som er relevant for revisjonen, for å utforme revisjonshandlinger som er hensiktsmessige etter omstendighetene, men ikke for å gi uttrykk for en mening om effektiviteten av borettslagets interne kontroll.
- evaluerer vi om de anvendte regnskapsprinsippene er hensiktsmessige og om regnskapsestimatene og tilhørende noteopplysninger utarbeidet av ledelsen er rimelige.
- konkluderer vi på om ledelsens bruk av fortsatt drift-forutsetningen er hensiktsmessig, og, basert på innhentede revisjonsbevis, hvorvidt det foreligger vesentlig usikkerhet knyttet til hendelser eller forhold som kan skape tvil av betydning om borettslagets evne til fortsatt drift. Dersom vi konkluderer med at det eksisterer vesentlig usikkerhet, kreves det at vi i revisjonsberetningen henleder oppmerksomheten på tilleggsopplysningene i årsregnskapet, eller, dersom slike tilleggsopplysninger ikke er tilstrekkelige, at vi modifiserer vår konklusjon. Våre konklusjoner er basert på revisjonsbevis innhentet frem til datoen for revisjonsberetningen. Etterfølgende hendelser eller forhold kan imidlertid medføre at borettslaget ikke kan fortsette driften.
- evaluerer vi den samlede presentasjonen, strukturen og innholdet i årsregnskapet, inkludert tilleggsopplysningene, og hvorvidt årsregnskapet gir uttrykk for de underliggende transaksjonene og hendelsene på en måte som gir et rettvisende bilde.

Vi kommuniserer med styret blant annet om det planlagte innholdet i og tidspunkt for revisjonsarbeidet og eventuelle vesentlige funn i revisjonen, herunder vesentlige svakheter i intern kontroll som vi avdekker gjennom revisjonen.

KPMG AS

Monica Rosnes  
Statsautorisert revisor  
(elektronisk signert)

# PENNEO

Signaturene i dette dokumentet er juridisk bindende. Dokument signert med "Penneo™ - sikker digital signatur". De signerende parter sin identitet er registrert, og er listet nedenfor.

"Med min signatur bekrefter jeg alle datoer og innholdet i dette dokument."

**Rosnes, Monica Roth**

Statsautorisert revisor

På vegne av: KPMG AS

Serienummer: no\_bankid:9578-5997-4-231508

IP: 80.232.xxx.xxx

2025-04-14 21:55:36 UTC



Dette dokumentet er signert digitalt via [Penneo.com](https://penneo.com). De signerte dataene er validert ved hjelp av den matematiske hashverdien av det originale dokumentet. All kryptografisk bevisføring er innebygd i denne PDF-en for fremtidig validering.

Dette dokumentet er forseglet med et kvalifisert elektronisk segl ved bruk av et sertifikat og et tidsstempel fra en kvalifisert tillitstjenesteleverandør.

#### Slik kan du bekrefte at dokumentet er originalt

Når du åpner dokumentet i Adobe Reader, kan du se at det er sertifisert av **Penneo AS**. Dette beviser at innholdet i dokumentet ikke har blitt endret siden tidspunktet for signeringen. Bevis for de individuelle signatørens digitale signaturer er vedlagt dokumentet.

Du kan bekrefte de kryptografiske bevisene ved hjelp av Penneos validator, <https://penneo.com/validator>, eller andre valideringsverktøy for digitale signaturer.

## Informasjon fra styret

### Om Zbo H borettslag

Zbo H borettslag ligger i Stavanger kommune og består av 25 enheter. Boligselskapets organisasjonsnummer er 994146106.

Bate boligbyggelag er boligselskapets forretningsfører.

### Styret

Styret har i denne perioden bestått av:

Styreleder, Geir Lund

Styremedlem, Niels Skramstad

Styremedlem, Mari Kartevold

Varamedlem, Thomas Thorsen

Varamedlem, Dan Roger Luneborg Kvilstad

### Styrets arbeid i perioden

Møtevirksomhet:

Det har i denne perioden vært avholdt 2 styremøter hvor i alt 6 protokollerte saker har vært behandlet.

Arrangementer:

Styret har arbeidet med følgende viktige saker i perioden:

HMS-arbeid: Løpende oppdatering.

Vedlikehold: Bate er vår vaktmester. En god del saker gjennom året.

Heis - Det er en løpende serviceavtale på denne. Service partner er Orona Scanheis.

Brannalarm - det har vært noen alarmer. Solland følger disse opp i etterkant. Viktig at beboere er nøye med å slå av komfyr etter ferdigstilling av matlaging

Andersen Ventilasjonsrens - den enkelte beboer fikk tilbud om rens av eget vent. system

Oppstart av prosjektet digital avlesning av fjernvarme fra Lyse Energi

Skiftet ut en del lamper i korridor

Godkjenning av utvidelse av terrasse 1. etasje for beboer

### Styrets planer fremover

Ingen større planer for 2025, men vil få inn tilbud på vedlikeholdsplan fra Bate.

Vedlikeholdsplanen sørger for hvert andre år at styret får presentert en rapport med anbefalinger på hva som trenger å skiftes/vedlikeholdes

### Forsikringsavtale

Zbo H borettslag er forsikret i Gjensidige Forsikring ASA med polisenummer 88346474.

Styret skal kontaktes i alle forsikrings saker.

Beboer må selv sørge for å ha innboforsikring.

Årsmeldingen er godkjent av styret 11.04.2025

## FULLMAKT

Jeg gir herved fullmakt til: .....  
(bruk blokkbokstaver)

å møte og avgi stemme på mine vegne på generalforsamlingen den.....2025.

Navn: .....  
(bruk blokkbokstaver)

Adresse: .....

Borettslagets navn: .....

Dato: ..... 2025

.....  
(andelseiers underskrift)

**Stemmerett har andelseier eller person med fullmakt. Ingen kan stille med mer enn en fullmakt.**

Det må ikke gjøres endringer på dette fullmaktsskjemaet eller føres på utfyllende tekst i forbindelse med saker som skal opp på møtet. Dette vil kunne medføre at fullmakten blir annullert.

Alternative fullmakter må ha samme innhold. En eventuell representant for medlemmet må kunne dokumentere at denne kan signere på vegne av andelseier.

Bate er boligbyggelaget for alle som bor og lever i Rogaland. Vi jobber hver dag med å gjøre livet enklere for våre 66 000 medlemmer:

Gjennom å bygge og forvalte gode boliger, tilby nyttige tjenester, bonuser og rabatter, og ved å utvikle morgendagens bomiljø og opplevelser.

Siden starten i 1946 har vi bygget mer enn 13 000 hjem.

I dag forvalter Bate mer enn 30 000 boliger i regionen.

Forretningsfører:  
Bate boligbyggelag  
51 84 95 00  
[bate.no](http://bate.no)



# Protokoll

Fra ordinær generalforsamling i Zbo H borettslag onsdag 28.05.2025.

## 1. Konstituering

### 1.1 Valg av møteleder og sekretær

**Vedtak:**

Niels Skramstad ble valgt til møteleder og Cathrine Furenes ble valgt til sekretær.

### 1.2 Valg av 2 eier til å undertegne protokollen sammen med møteleder

**Vedtak:**

Thomas Thorsen ble valgt til å signere protokollen sammen med møteleder, Niels Skramstad.

### 1.3 Registrering av møtedeltakere

Det var 8 andelseier og 1 godkjent fullmakt representert. Totalt 9 stemmeberettigede. I tillegg møtte 4 medeiere, Geir Lund (avtroppende styreleder) og Cathrine Furenes fra Bate boligbyggelag.

**Vedtak:**

Tatt til orientering.

### 1.4 Godkjenning av innkalling og saksliste

**Vedtak:**

Generalforsamlingen ble erklært lovlig innkalt og satt.

## 2. Årsregnskapet for 2024

Geir Lund presenterte årsregnskapet og styret svarte på spørsmål.

**Vedtak:**

Årsregnskapet ble, enstemmig vedtatt som borettslagets regnskap for 2024. De disponible midlene overføres til neste år.

## 3. Orienteringssak: Informasjon fra styret

Styret informerte om arbeidet i perioden og planer fremover.

**Vedtak:**

Tatt til orientering.

#### **4. Godtgjørelse til styret**

Møteleder informert om at styrets gjeldende forslag til honorar er i henhold til budsjett på kr 77 700. Dette gjelder styreperioden 2024/2025.

**Vedtak:**

Godtgjørelse til styret ble fastsatt til kr 77 700.  
Styret foretar selv den interne fordelingen.

#### **5. Tidsfrist for innmelding av saker**

Styret vil hensynta postgang og etterstrebe å nå alle eiere i god tid til å melde saker som ønskes behandlet i fremtidige generalforsamlinger.

**Vedtak:**

Tatt til etterretning.

#### **6. Montere lås mellom U og Garasje**

Av sikkerhetshensyn bør vi montere lås mellom U1/U2 og Garasje

**Vedtak:**

Saken sendes til styret for viderebehandling. Generalforsamlingen gir styret fullmakt til å montere lås mellom U1/U2 og garasje dersom dette ikke er i strid med brannsikkerhet og rømningsveier.

#### **7. Valg**

##### **7.1 Valg av leder for 2 år**

Før kandidat ble valgt ble det foretatt en avstemming om at styreleder i år velges for 1 år og ikke 2 år slik saken sier i innkallingen. Det ble enstemmig vedtatt at styreleder velges for 1 år.

**Vedtak:**

Odin Løvneseth ble, enstemmig, valgt til leder for 1 år.

##### **7.2 Valg av 1 styremedlem for 2 år**

**Vedtak:**

Mari Kartevold ble, enstemmig, valgt til styremedlem for 2 år.

##### **7.3 Valg av 2 varamedlemmer for 1 år**

**Vedtak:**

Thomas Thorsen ble, enstemmig, valgt til varamedlem for 1 år.  
Marte Christine Jacobsen ble, enstemmig, valgt til varamedlem for 1 år.

##### **7.4 Valg av valgkomité**

**Vedtak:**

Styret utgjør boligselskapets valgkomité.

## **7.5 Orienteringssak: Etter dette består styret av**

### **Vedtak:**

Styreleder: Odin Løvneseth - valgt for 1 år i 2025

Styremedlem: Niels Skramstad - valgt for 2 år i 2024

Styremedlem: Mari Kartevold - valgt for 2 år i 2025

Varamedlem: Thomas Thorsen - valgt for 1 år i 2025

Varamedlem: Marte Christine Jacobsen - valgt for 1 år i 2025

Stavanger 28.05.2025

## Protokoll for Zbo H borettslag

Dokumentet er signert elektronisk av:

Møteleder  
Protokollvitne

Niels Skramstad (sign.)

Thomas Thorsen (sign.)

01.06.2025

28.05.2025

# Ordensregler for ZBO-H Borettslag

## 1. Formål og omfang

Ordensreglene er til for å holde ro og orden i boligselskapet, og for å sikre et godt bomiljø ved at alle tar hensyn til hverandre.

Ordensreglene gjelder for alle som oppholder seg i boligselskapet. Andelseierne er ansvarlig for å etterleve reglene, og for at eventuelle egne husstandsmedlemmer, besøkende og leietakere gjøres kjent med og overholder dem.

Dersom boligselskapet har særlige regler for parkering, behandling av teknisk utstyr, rengjøring eller annet, er disse å anse som en del av ordensreglene.

## 2. Aktiviteter og støynivå

Beboerne i boligselskapet oppfordres til å begrense alle aktiviteter som kan virke forstyrrende på naboene. Det skal være ro i boligselskapet mellom klokken 23:00–06:00. I dette tidsrommet skal det ikke spilles høy musikk eller utføres annen aktivitet som forstyrrer nattesøvnen, eller på annet vis virker sjenerende på omgivelsene. Ved spesielle anledninger, som medfører ekstra støy etter klokken 23:00, varsles beboerne i tilstøtende boliger i god tid.

Ved innflytting, modernisering eller reparasjoner i boligen som medfører banking, boring, sliping, saging etc, varsles naboer, og det tillates i tidsrommet:

- På hverdager klokken 07:00–20:00.
- Lørdager klokken 10:00–18:00.

## 3. Bruk av boligen og eventuelle tilknyttede arealer

Beboerne skal sørge for:

- At boligen er tilstrekkelig oppvarmet ved fravær, flytting eller lignende i den kalde årstiden slik.
- At vann/avløpsrør ikke blir frostskaadet.
- At avtrekksventiler på kjøkken, bad og toalett holdes åpne for å unngå kondensskader og muggdannelse i boligen, egen avtrekksvifte eller annet utstyr som kan innvirke på eksisterende systemer er ikke tillatt å montere.
- Å opptre ansvarlig med ild og varme, slik at det ikke oppstår brann i boligselskapet.
- Straks å melde fra til styret dersom det oppdages veggedyr, kakerlakker eller lignende i boligen. Andelseier må for egen regning sørge for desinfeksjon.

- At risting av tøy, teppebanking og lignende fra balkong eller gjennom vinduer ikke forekommer.
- Kullgrill er ikke tillatt pga brann/eksplosjonsfaren.
- At balkongen ikke benyttes som lagringsplass for søppel, møbler eller lignende, og beboer står også ansvarlig for å fjerne snø og is fra denne.
- Ristene (slukene) på balkongene må til enhver tid holdes rene for skitt slik at overvann ikke trenger inn i boligen. Oppståtte skader av slik forsømmelse kan medføre økonomisk ansvar.
- Å melde alle skadesaker til styret. Styret avklarer hvorvidt det er forsikringsdekning for skaden og kontrollerer hvorvidt bygningen kan være skadet.
- Å begrense skaden, for eksempel å kontakte rørlegger for å stanse en lekkasje.
- Å søke styret/generalforsamling om adgang til å gjøre inngrep i yttervegger/utearealer, som å sette opp markiser, plattinger, legger, parabolantenne, varmepumpe eller lignende.

#### **4. Fellesarealer**

Beboerne oppfordres til å holde det rent og ryddig på boligselskapet eiendom, inklusive fellesarealene.

Søppelkasser er kun beregnet til husholdningsavfall. Papir sorteres og kastes i egne beholdere. Glass og andre farlige gjenstander kastes også i egne beholdere for dette formålet. Avfall skal ikke settes utenfor søppelkassene.

Fellesarealer holdes fritt for gjenstander som tilhører beboerne. Barnevogner og sykler kan imidlertid plasseres på angitte plasser.

Mat skal ikke legges ut på boligselskapets område, da dette lett kan tiltrekke rotter og mus til boligene.

Fellesdører skal alltid være låst.

#### **5. Kjøring og parkering**

Dersom boligselskapet har innført bestemte områder for parkering og kjøring av motorkjøretøy, benyttes disse. De som eventuelt er tildelt garasje eller egen plass, tar først i bruk den før fellesparkeringen benyttes. Kjøring og parkering på gårds plasser, gang- og sykkelveger er ikke tillatt, bortsett fra nødvendig nyttekjøring.

## **6. Dyrehold**

Det er tillatt med dyr i boligselskapet under forutsetning av at eier aksepterer boligselskapets regler for dyrehold. Signert erklæring om dyrehold vedlegges søknad.

Søknaden skal være behandlet innen en måned fra den mottas av styret. Et avslag kan påklages til generalforsamling/sameiermøte.

Eventuell klage på dyrehold må skje skriftlig. Styret kan innkalle partene til samtaler i saken. Styret kan pålegge påklaget om å fjerne dyret.

## **7. Brannvern**

I henhold til forskrift om brannforebyggende tiltak skal boligselskapet sørge for at bygningen er utstyrt og vedlikeholdt i samsvar med gjeldende lover og forskrifter om forebygging av brann. For sameier gjelder dette bare på fellesområdene.

Røykvarsler skal være plassert slik at den kan høres fra alle soverom med dør lukket. Røykvarsler skal vedlikeholdes av eier ved at batteri skiftes hvert år. Røykvarsleren må testes fra tid til annen. Brannslukkingsapparatet plasseres slik at det er lett tilgjengelig, gjerne i tilknytning til soverom.

Dersom det oppstår feil ved brannvernustyr, må dette umiddelbart meldes til vaktmester/styre i Borettslaget. For sameier gjelder dette bare på fellesområdene.

Ved salg av boligen skal pålagt brannvernustyr stå igjen i boligen.

## **8. Brudd på ordensreglene**

Brudd på ordensreglene er å anse som mislighold, og kan føre til sanksjoner.