



Tilstandsrapport



 Enebolig

 Karsrudskogen 15, 2835 RAUFOSS

 VESTRE TOTEN kommune

gnr. 15, bnr. 168

Sum areal alle bygg: BRA: 226 m² BRA-i: 200 m²



Befaringsdato: 29.04.2026

Rapportdato: 05.05.2026

Oppdragsnr.: 20715-1444

Eiendomsverdi ref nr: VC8413

Foretak: Takstcon AS

Takstingeniør: Alf Bjørnerud



Rapporten kan brukes i inntil ett år etter befaringsdato, og kan ikke gjenbrukes ved flere boligsalg i denne perioden. Skjer det endringer, oppstår skader også videre på boligen, bør du som selger be om oppdatert rapport.

Takstcon AS

Takstcon AS er en sammenslutning av selvstendige takstforetak/ takstingeniører med bred fagkompetanse og lang erfaring innenfor bygg-, anlegg-, og eiendomssektoren.

Vi har siden innføringen av ny Forskrift til "avhendigslova" i 2022 levert flere tusen tilstandsrapporter i forbindelse med boligomsetning i hele Østlandsområdet.

Takstcon er bransjeledende innenfor sine fag, og har et spesielt fokus på faglig oppdatering og etterutdanning for å sikre tryggere boligomsetning for både selger og kjøper av bolig.

For ytterligere informasjon om bedriften, se <https://www.takstcon.no>



Rapportansvarlig

Ansvarlig foretak

Gjøvik Takst AS - 929 706 277

Alf Bjørnerud

Uavhengig Takstingeniør

alf@takstcon.no

918 20 930



Ansvarlig foretak

Gjøvik Takst AS - 929 706 277

 TAKSTCON

Dette trenger du å vite om tilstandsrapporten



Hva er en tilstandsrapport?

En tilstandsrapport beskriver synlige skader/avvik eller tegn på skader/avvik på boligen. Rapporten fremhever vanligvis ikke positive egenskaper ved boligen.



Hva vurderer en bygningsakkyndig?

Den bygningsakkyndige vurderer boligen ut fra hva man kan forvente av en bygning av samme alder og type. Vurderingen gjøres som regel mot hvordan det var vanlig å bygge og regler som gjaldt da boligen ble oppført (søknadstidspunktet). Forhold som er vanlige for bygningens alder, slik som slitasje etter normal bruk regnes ikke som avvik.



Hva inneholder tilstandsrapporten?

Den bygningsakkyndige undersøker rom og bygningsdeler slik det kommer frem av [Forskrift til avhendingsloven](#). Tilstandsrapporten inneholder bare avvik som den bygningsakkyndige kan se eller kontrollere med enkle hjelpemidler. Det gjøres ikke nærmere undersøkelser slik som åpning av vegger eller andre bygningsdeler. I vegg mot våtrom og rom under terreng kan det borres et hull for å gjøre enkle undersøkelser slik som fuktsøk.

Når du kjøper en brukt bolig

Når du kjøper en brukt bolig, er det viktig å være oppmerksom på at dette ikke kan sammenlignes med å kjøpe en ny bolig. Måten boligen ble bygget på kan være annerledes enn i dag. Bygninger svekkes over tid, og utsettes for slitasje blant annet på grunn av bruk og vær og vind. Mange boliger fornyes helt eller delvis, noen i flere omganger, eller det oppføres tilbygg. Særlig for boliger som er pusset opp eller endret, er det viktig å merke seg at fornyelse av overflater ikke nødvendigvis betyr at bygningsdeler under er forbedret.

Vurdering mot byggregler

Den bygningsakkyndige vil vurdere boligen mot hvordan det var vanlig å bygge og regler som gjaldt på søknadstidspunktet. Den bygningsakkyndige ser etter avvik som har betydning for og som reduserer boligens funksjon og verdi, og som kommer frem av Forskrift til avhendingslova.

Tilstandsrapporten beskriver ikke hele boligen

BYGNINGSSAKKYNDIGE SER FOR EKSEMPEL IKKE PÅ

- vanlig slitasje og normal vedlikeholdstilstand • bagatellmessige forhold som ikke påvirker bygningens bruk eller verdi vesentlig • etasjeskillere • tilleggsbygg slik som garasje, bod, anneks, naust også videre • utvendige trapper • støttemurer • skjulte installasjoner • installasjoner utenfor bygningen • full funksjonstesting av el- og VVS-installasjoner • geologiske forhold og bygningens plassering på grunnen • bygningens planløsning • bygningens innredning • løsøre slik som hvitevarer • utendørs svømmebasseng og pumpeanlegg • bygningens estetikk og arkitektur • bygningens lovlighet (bortsett fra bruksendringer, brannceller og forhold som åpenbart kan påvirke helse, miljø og sikkerhet) • fellesarealer (med mindre boligeier har vedlikeholdsplikt for fellesarealer og dette er kjent for bygningsakkyndig, eller fellesarealet har en særlig tilknytning til boligen).

© iVerdi 2023

Malen til denne rapporten, inkludert standardtekstene fra Verdi er vernet etter åndsverkloven og kan kun benyttes av av kunder hos iVerdi. For andre aktører er eksemplarframstilling av malen og standardtekster, som utskrift og annen kopiering til bruk som grunnlag for tilsvarende rapporter, bare tillatt når det er hjemlet i lov (kopiering til privat bruk, sitat o.l.) eller avtale med iVerdi (<https://iverdi.no/>).

Utnyttelse i strid med lov eller avtale kan medføre erstatnings- og straffeansvar.

Dette trenger du å vite om tilstandsrapporten

Tilstanden vurderes med ulike tilstandsgrader

Tilstanden gir uttrykk for en gitt forventet tilstand, blant annet vurdert ut fra alder og normal bruk. Ved Tilstandsgrad 0 (TG0) og Tilstandsgrad 1 (TG1) gir den bygningssakkyndige normalt ingen begrunnelse for valg av tilstandsgrad. Grunnen er at bygningen eller bygningsdelen da bare har normal slitasje. Ved skjulte konstruksjoner kan alder alene avgjøre tilstandsgrad. Når bygningssakkyndige anbefaler tiltak, for eksempel utbedringer, må brukeren av rapporten vurdere om tiltakene er nødvendige og lønnsomme.

Når den bygningssakkyndige velger tilstandsgrad, baseres vurderingen på faste kriterier som følger av gjeldende bransjestandard for Teknisk tilstandsanalyse ved omsetning av bolig og Forskrift til avhendingslova.



TILSTANDSGRAD 0, TG0: INGEN AVVIK

Bygningsdelen skal være tilnærmet ny, ikke vise tegn på slitasje og det skal være lagt frem dokumentasjon på faglig god utførelse. Det er ingen merknader til delen.



TILSTANDSGRAD 1, TG1: MINDRE AVVIK

Bygningsdelen skal bare ha normal slitasje, og straktiltak skal ikke anses som nødvendig. Graden kan også brukes når delen er ny, men der dokumentasjon på faglig god utførelse mangler.



TILSTANDSGRAD 2, TG2: VESENTLIGE AVVIK OG MINDRE AVVIK SOM ETTER NS 3600 GIR TG 2

Bygningsdelen skal enten ha feil utførelse, en skade eller symptomer på skade, sterk slitasje eller nedsatt funksjon. Graden gis når bygningsdelen trenger vedlikehold eller tiltak i nær fremtid. Graden skal også brukes når delen er gammel og det er grunn til å varsle om faren for skader på grunn av alderen, eller når det er grunn til å overvåke delen spesielt på grunn av fare for større skader eller følgeskader.



TILSTANDSGRAD 3, TG3: STORE ELLER ALVORLIGE AVVIK

Denne tilstandsgraden brukes ved kraftige tegn på forhold som man må regne med trenger utbedring straks eller innen kort tid. Det er påvist funksjonssvikt eller sammenbrudd.



IKKE UNDERSØKT/IKKE TILGJENGELIG FOR UNDERSØKELSE

Det kan være avvik/skader som ikke er avdekket.

Informasjon om utbedringskostnader

Utbedringskostnadene i rapporten er sjablongmessige anslag basert på observerte forhold som feil, skader eller uregelmessigheter, samt foreslåtte tiltak. Disse anslagene er veiledende, angis i fem intervaller, er basert på generelle erfaringstall, og må ikke forveksles med konkrete pristilbud fra håndverkere eller entreprenører. Faktiske kostnader kan variere betydelig, avhengig av individuelle valg, materialpriser og markedsforhold. For å få en nøyaktig vurdering av utbedringskostnadene anbefales ytterligere undersøkelser og innhenting av flere pristilbud fra kvalifiserte fagfolk. Slike anslag gis for TG3, der dette er mulig.



Tiltak under kr 20 000



Tiltak mellom kr 20 000 – 100 000



Tiltak mellom kr 100 000 – 200 000



Tiltak mellom kr 200 000 – 500 000



Tiltak over kr 500 000

Beskrivelse av eiendommen

BELIGGENHET:

Eiendommen ligger på østsiden av Raufoss. Dette er et veletablert og rolig nabolag med eneboliger og rekkehusbebyggelse uten gjennomgangstrafikk. Eiendommen ligger solrikt og åpent til. Herfra er det kort vei til skoler, barnehager, idrettsanlegg, badeland, hoppcenter, turmuligheter og kjøpesenter.

ENKEL BYGNINGSBESKRIVELSE:

Gulv støpt på grunn. Grunnmur i støpte isolerte blokker. Yttervegg i trekonstruksjon. Stående utvendig trekledning. Mønet skråtak i trekonstruksjon. Etasjeskiller med trebjelkelag. Undertak av duk. Taktekking med sementtakstein. Takrenner og utvendige beslag i metall. Vindskier i tre. Vinduer av tre i 3-lags utførelse. Tredører med 2-lags glass. Stålpipeline.

BEBYGGELSEN:

Bolig med innvendig bruksareale på 200 m² over 1 plan og underetasje. Leilighet i deler av underetasje. Delvis innglasset veranda mot syd/vest. Terrasseplattning foran inngang til leilighet. Carport med 1 biloppstillingsplass. Uthus.

STANDARD:

Boligen er fra 2015. Normal standard og planløsning. Oppvarming består av vedfyring og strøm. Se boligens energiattest. Ventilasjon består av balansert ventilasjon. El-anlegg med automatsikringer. I hovedsak skjult ledningsnett

OM TOMTEN:

Eiet tomt på 1176,1 m² som er skrånende og opparbeidet med plen og beplantning. Gruset gårdsplass.

Enebolig - Byggeår: 2015

UTVENDIG

[Gå til side](#)

Taket er tekket med betongtakstein.

Utvendige beslag, takrenner og nedløp av metall. Vindskier i treverk.

Yttervegg i isolert bindingsverk. Stående utvendig trekledning.

Mønet skråtak i trekonstruksjoner. Prefabrikkerte takstoler. Undertaksduk. Kaldt loft. Båseisolert. Luftespalte mellom takrenne og forkantbord.

Trevinduer med 3-lags isolerglass. Alder på isolerglass er i hovedsak fra 2014.

Ytterdør i treverk med 2-lags isolerglass til hoveddel. Ytterdør i treverk til bod for leilighet. Ytterdør i treverk for bod til 1. etasje.

Heve og skyvedør til terrassen med 2-lags isolerglass.

Delvis innglasset veranda mot syd/vest. Terrasseplattning foran inngang til leilighet.

Trapp i treverk.

INNVEDIG

[Gå til side](#)

Innvendige overflater på himlinger er i hovedsak preget av: Himlingsplater.

Innvendige overflater på vegger er hovedsakelig preget av: Malte glatte flater. Panelplater. Fliser.

Innvendige overflater på gulv er hovedsakelig preget av: Laminat. Fliser.

Etasjeskiller i trekonstruksjoner. Støpt gulv på grunn i underetasje.

Stålpipeline. Ildsted er montert i hovedetasje.

Trapper av treverk mellom etasjene.

Profilerte dører. Glassfelt i enkelte dører.

Oppvarming består av: Strøm. Vedfyring. I hovedsak ved hjelp av: Panelovner. Varme i gulv. Ildsted. Varmegjenvinner på ventilasjon.

VÅTROM

[Gå til side](#)

Bad i 1. etasje.

Fliser på gulv og vegger. Himlingsplater. Sluk av plast. Servant med underskap. Speil med tilhørende belysning. Dusjhjørne. Veggmontert wc. Varme i gulv. Mekanisk avtrekk. Tilluft dør.

Bad i leilighet.

Fliser på gulv og vegger. Himlingsplater. Sluk av plast. Servant med underskap. Speil med tilhørende belysning. Dusjhjørne med glassdører. Gulvmontert wc. Opplegg for vaskemaskin. Varme i gulv. Mekanisk avtrekk. Tilluft dør.

KJØKKEN

[Gå til side](#)

Underetasje.

Kjøkkeninnredning med laminerte skrog, glatte fronter og laminert benkeplate med kjøkkenkum. Laminatplater og belysning over benkeplate. Integrert komfyr, oppvaskmaskin, Plass til frittstående kombiskap kjøll/frys, Kjøkkenventilator er montert over platetopp. Dette er også ventilasjonsaggregat for boenheten.

1. etasje.

Kjøkkeninnredning med laminerte skrog, glatte fronter og laminert benkeplate med kjøkkenkum. Integrert stekeovn, stekeovn, platetopp, oppvaskmaskin, microbølgeovn, kjøleskap. Kjøkkenventilator er montert over platetopp. Avtrekk ut.

Beskrivelse av eiendommen

SPESIALROM

[Gå til side](#)

Toalettrom med fliser på gulv, panelplater på vegger og himlingsplater. Servant. Speil. Vegghengt toalett. Mekanisk avtrekk. Tilluft ved dør.

TEKNISKE INSTALLASJONER

[Gå til side](#)

Synlige innvendige vannrør i: Plast, rør-i-rør. Besiktiget i sameskap for vannledninger. Vannmåler og hovedstoppekran plassert i teknisk rom.

Synlige innvendige avløpsrør i: Plast.

Ventilasjonen består av balansert ventilasjon. Vifter sørger for både tilførsel og avtrekk av ventilasjonsluften.

Varmtvannsberedere på ca. 180 liter fra ca. 2014 er plassert i teknisk rom.

Sikringsskapet er plassert ved soverom leilighet. El-skap med automatsikringer. I hovedsak skjult ledningsnett.

Sikringsskapet er plassert på vaskerom hoveddel. El-anlegg med automatsikringer. I hovedsak skjult ledningsnett. Inntak med automatsikringer.

TOMTEFORHOLD

[Gå til side](#)

Byggegrunn er nedgravd og grunnundersøkelser er ikke foretatt, byggegrunn er derfor ikke kjent og tilstandsgrad er ikke vurdert.

Takvann ført ut på terreng, og enkelte nedløpsrør ført ned i grunnen.

Grunnmursplast som utvendig fuksikring, synlig enkelte steder.

Fuksikringens utførelse er ikke kjent under terreng.

Grunnmur av isolerte sandwichelementer med betong. Grunnmur er pusset utvendig. Grunnmur er innkledd innvendig, begrenset inspeksjonsmulighet.

Skrånende tomt.

Utvendige avløpsrør er av plast og er fra 2014. Det er offentlig avløp via private stikkledninger. Utvendige vannledninger er av plast (PEL) og er fra 2014. Det er offentlig vannforsyning via private stikkledninger.

Arealer

[Gå til side](#)

Forutsetninger og vedlegg

[Gå til side](#)

Lovlighet

[Gå til side](#)

Enebolig

- Det foreligger godkjente og byggemeldte tegninger, som stemmer med dagens bruk

Mindre avvik på tegninger gjelder et toalettrom som er etablert i underetasje. Dette er ikke tegnet inn.

De nevnte avvikene er å anse som eksempler på registrerte forhold. Det kan ikke utelukkes at det foreligger ytterligere avvik, men teksten gir opplysning om enkelte av avvikene som er observert.

Nevnte forhold som ikke stemmer overens med dagens bruk er søknadsppliktige. Kjøper påtar seg risikoen for fremtidig fortsatt bruk og eventuelle pålegg, for alle overnevnte forhold. Herunder risikoen for om bruken lar seg godkjenne, og alle kostnader forbundet med dette. Det kan være krav i lov, forskrift og planverk som ikke er eller kan oppfylles, i så fall vil kommunen kunne kreve at bygget/eiendommen settes tilbake til opprinnelig godkjent stand.

Bod

- Det foreligger ikke tegninger

Bygget er delvis plassert utenfor tomtegrensen.

Konsekvens av at deler av boligen/ bygg på eiendommen ikke er byggemeldt kan i verste fall føre til krav fra kommunen om riving hvis bygget ligger i flomsone eller at brannkrav ikke er ivaretatt- eller at du må søke via ansvarlig foretak og må betale gebyrer til byggesaksavdeling og betale for nye tegninger.

Sammendrag av boligens tilstand

Fordeling av tilstandsgrader

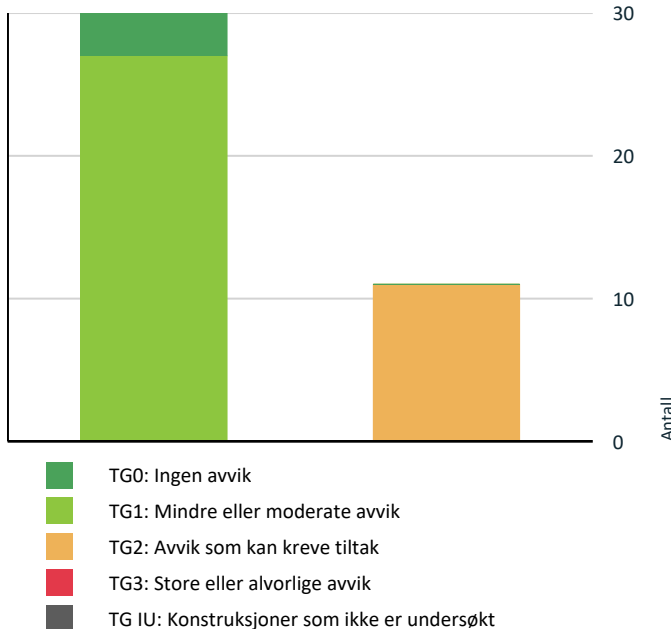

Vil du vite mer om tilstandsgrader? Se side 4.

- ! Våtrom > Etasje > Bad > Sluk, membran og tettesjikt [Gå til side](#)
- ! Våtrom > Etasje > Bad > Sanitærutstyr og innredning [Gå til side](#)
- ! Kjøkken > Etasje > Kjøkken > Overflater og innredning [Gå til side](#)

HELSE, MILJØ OG SIKKERHET

Forhold som åpenbart kan medføre fare for helse, miljø og sikkerhet

- ! Åpninger i rekkverk på balkong eller terrasse er ikke i henhold til krav i dagens forskrifter. [Gå til side](#)
- ! Det er ikke montert rekkverk på utvendige trapper.
- ! Dokumentasjon på radonsperre foreligger ikke.
- ! Rekkverket på balkong eller terrasse er for lavt i forhold til dagens krav.

Oppsummering av avvik

Vil du vite mer? Se på rommet eller bygningsdelen senere i rapporten.

Enebolig

! TG 2 AVVIK SOM KAN KREVE TILTAK

- ! Utvendig > Veggkonstruksjon [Gå til side](#)
- ! Utvendig > Dører - 1 [Gå til side](#)
- ! Utvendig > Balkonger, terrasser og rom under balkonger [Gå til side](#)
- ! Utvendig > Utvendige trapper [Gå til side](#)
- ! Innvendig > Overflater [Gå til side](#)
- ! Tomteforhold > Fuktsikring og drenering [Gå til side](#)
- ! Tomteforhold > Terrengforhold [Gå til side](#)
- ! Våtrom > Etasje > Bad > Overflater Gulv [Gå til side](#)

Tilstandsrapport

ENEBOLIG

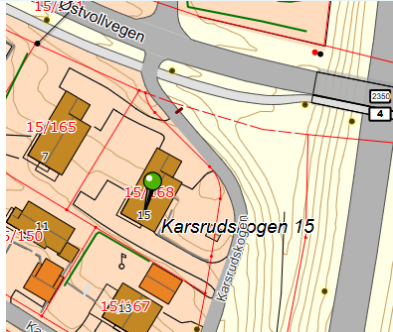

Byggeår
2015

Kommentar

Opplyst av eier. Bildet viser situasjonskart av eiendommen på befaringen

Anvendelse

Bolig

Standard

Normal standard på bygget ut ifra alder/konstruksjon - se beskrivelse under konstruksjoner.

Vedlikehold

Bygningen fremstår vedlikeholdt både utvendig og innvendig, påkostninger må allikevel påregnes.

Tilbygg / modernisering

VEDLIKEHOLD/PÅKOSTNINGER (Opplyst av kilde):

2025	Egeninnsats	Byttet ut alle taklamper unntatt 2stk.
2025	Egeninnsats	Veranda utleieenhet
2024	Utført av firma	Installasjon av smarthjemstyring- Futurehome
2024	Utført av firma	Installert el-bil lader (Zaptec)
2024	Egeninnsats	Foliering av kjøkken, kjøkkenbenk
2024	Egeninnsats	Ny integrert oppvaskmaskin
2024	Egeninnsats	Ny koketopp utleieenhet
2024	Egeninnsats	Platting og pergola uteområde
2024	Egeninnsats	Bygget platting
2024	Egeninnsats	Malt stue, laget slette kjøkkenvegger

UTVENDIG

Taktekking

Punktet må sees i sammenheng med Takkonstruksjon/Loft

Beskrivelse

Taket er tekket med betongtakstein.

Tilstandsrapport



TG 1 Nedløp og beslag

Beskrivelse

Utvendige beslag, takrenner og nedløp av metall. Vindskier i treverk.



Nedløp er ført ned i terreng.



Vindski og toppbord har vedlikeholdsbehov

TG 2 Veggkonstruksjon

Beskrivelse

Yttervegg i isolert bindingsverk. Stående utvendig trekledning.

Vurdering av avvik:

- Det er avvik:
- Sprekker i puss og nederst på kledning er registrert.

Avskalling av fiberpuss på fasade enkelte plasser.

Tresøyle har ikke avstand til terreng.

Konsekvens/tiltak

- Tiltak:
- Lite lufting bak kledning. Utbedring av lufting vil ikke være lønnsomt som enkeltstående tiltak, men ved skifte av utvendig kledning bør det lages tilstrekkelig lufting. Manglende lufting gir økt risiko for fuktskader i konstruksjonen.

Søyle bør heves fra terreng.

Fiberpuss må flekkes.

Vedlikeholdsarbeid må forventes.

Tilstandsrapport



Bæresøyle for carport går ned i terrenget. Fare for fuktopptrekk og skader.



Sprekke/riss i murpuss i overgang til plate på mark for bod.



Redusert lufting bak kledning enkelte steder.



Løs puss på murfasade.

TG1 Takkonstruksjon/Loft

Punktet må sees i sammenheng med Taktekking

Beskrivelse

Mønet skråtak i trekonstruksjoner. Prefabrikkerte takstoler. Undertaksduk. Kaldt loft. Båseisolert. Luftespalte mellom takrenne og forkantbord.

Tilgjengelige deler av konstruksjonen er delvis inspisert fra luke/loftstige og lyst med lommelykt. Jeg har ikke kontrollert hele loftet fordi det ikke er etablert gangbart gulv.

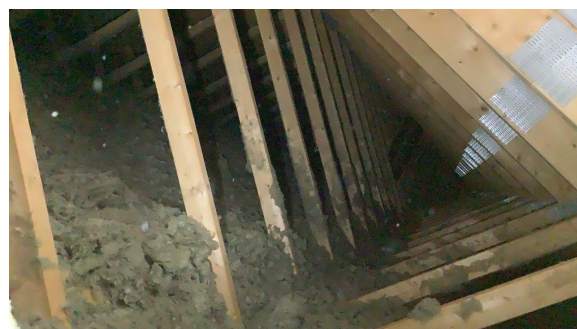

Tilstandsrapport

TG 1 Vinduer

Beskrivelse

Trevinduer med 3-lags isolerglass. Alder på isolerglass er i hovedsak fra 2014.

TG 1 Dører

Beskrivelse

Ytterdør i treverk med 2-lags isolerglass til hoveddel.

Ytterdør i treverk med 2-lags isolerglass til bod i underetasje.

Ytterdør i treverk for bod til 1. etasje.

Heve og skyvedør til terrassen med 2-lags isolerglass.



TG 2 Dører - 1

Beskrivelse

Ytterdør i treverk med 2-lags isolerglass til leilighet.

Vurdering av avvik:

- Det er avvik:
- Ytterdør til leilighet er skadet. Det er hakk i dørblad og løs gummipakning.

Konsekvens/tiltak

- Tiltak:

Om treverket blir stående uten beskyttelse vil dette øke risikoen for at treverket trekker til seg fukt som igjen kan føre til fuktskader.

Pakning og hakk i dør må repareres.

Dør med utett pakning medfører økt forbruk av energi til oppvarming.

Tilstandsrapport



Skade nederst på dør til leilighet.

TG2 Balkonger, terrasser og rom under balkonger

Beskrivelse

Delvis innglasset veranda mot syd/vest. Terrasseplattning foran inngang til leilighet.

Vurdering av avvik:

- Det er avvik:
- Konstruksjoner som er værutsatt og uten tak, vil alltid ha ekstra vedlikeholdsbehov.
- Fundamenter / terrenget er fylt etter med fyllmasse. Det er derfor ikke mulig å kontrollere om det er tilstrekkelig markisolasjon rundt fundamenter.
- Avstanden/spalten mellom de horisontale spilene er større enn 20mm..

Viktig å merke seg at høyder opptil 75 cm over gulvet kan ha horisontale spalter i rekkverket på maks 20 mm.

Konsekvens/tiltak

- Tiltak:
- Vedlikeholdsarbeider må påregnes. Overflatebehandlingen er treverkets beskyttelse mot vann, tilsmussing og misfarging fra svertesopp eller alger. Om treverket blir stående uten beskyttelse vil dette øke risikoen for at treverket trekker til seg fukt som igjen kan føre til fuktskader.
- Konstruksjoner fundamentert direkte på terreng har normalt begrenset stabilitet og vil kunne bevege seg som følge av setninger i grunnen og tele. Dette kan medføre skjevheter, deformasjoner. Ved behov bør konstruksjonen sikres eller bygges om med fundamentering til frostfri dybde eller annen godkjent metode som hindrer setninger og telepåvirkning.
- Rekkverk med for store horisontale spalter øker risikoen for at et barn får fotfeste og kan klatre på rekkverket og falle over. For å lukke avviket må rekkverket utbedres slik at spaltene tilfredsstiller gjeldende forskriftskrav.

Tilstandsrapport



Terrasse utenfor stuen.



Terrasseplattning foran inngang til leilighet.



Skyvedører i glass og metall.

Utvendige trapper

Beskrivelse

Trapp i treverk.

Vurdering av avvik:

- Det er avvik:
- Det er ikke montert rekkverk på trappen.
- Konstruksjoner/overflater er værslitte.

Konsekvens/tiltak

- Tiltak:
 - Vedlikeholdsarbeider må påregnes. Overflatebehandlingen er treverkets beskyttelse mot vann, tilsmussing og misfarging fra svartesopp eller alger. Om treverket blir stående uten beskyttelse vil dette øke risikoen for at treverket trekker til seg fukt som igjen kan føre til fuktskader.
 - Manglende fundamentering på frostsikker grunn kan medføre setninger, bevegelser og skjevheter i konstruksjonen. Ved behov bør konstruksjonen sikres eller bygges om med fundamentering til frostfri dybde, alternativt med andre godkjente metoder som hindrer bevegelser.



Tilstandsrapport

INNVENDIG

TG 2 Overflater

Beskrivelse

Innvendige overflater på himlinger er i hovedsak preget av: Himlingsplater.

Innvendige overflater på vegger er hovedsakelig preget av: Malte glatte flater. Panelplater. Fliser.

Innvendige overflater på gulv er hovedsakelig preget av: Laminat. Fliser.

Vurdering av avvik:

- Det er avvik:
- Overflate har skader.
- Bruksmerker, riper, hull etter bildeinnfesting, tv og møbler er påregnelig på flere overflater.

Bom under flis. Løse fuger i flis.

Leietaker i leilighet opplyser at det er registrert støvkondens/ heksesot på enkelte glatte overflater.

Konsekvens/tiltak

- Tiltak:
- Overflater bør utbedres eller skiftes.
- Avhengig av bruksmønster og krav til estetikk av kjøper kan det være påregnelig med utskiftning/utbedringer.



Enkelte hakk/sår i laminat.



Utforinger i vinduer har vedlikeholdsbehov.



Løse fliser på gulv i hybel gang mot soverom

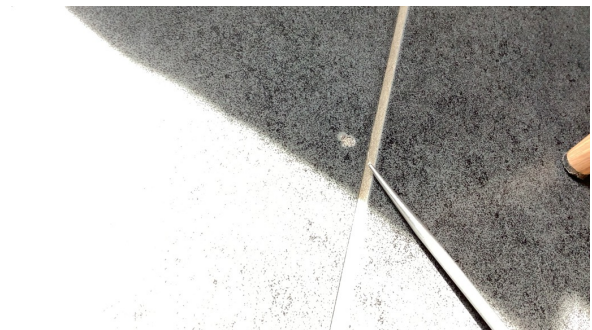

Hakk i flisgulv.

TG 1 Etasjeskille/gulv mot grunn

Beskrivelse

Etasjeskiller i trekonstruksjoner. Støpt gulv på grunn i underetasje.

Tilstandsrapport

Overflateavvik er målt i to tilfeldig utvalgte rom per etasje i henhold til NS 3600. Det kan forekomme større skjevheter i områder som ikke er målt, da boligen var møblert og ikke fullt tilgjengelig for kontroll.

Det er målt ca. 2 mm høydeforskjell på gulv i stue over en lengde på ca. 2 m og totalavvik i rommet på ca. 5 mm.

Det er målt ca. 1 mm høydeforskjell på gulv i kjøkken over en lengde på ca. 2 m og totalavvik i rommet på ca. 3 mm.

TG 1 Pipe og ildsted

Beskrivelse

Stålpipes. Ildsted er montert i hovedetasje.



TG 0 Rom Under Terreng

Punktet må sees i sammenheng med 'Drenering'

Beskrivelse

Gulvet har laminat. Veggene har plater. Hulltaking er foretatt uten å påvise unormale forhold. Fuktkvotemåling (vekt%) i konstruksjonen ble målt til 8.



Hulltaking er foretatt uten å påvise unormale forhold.

TG 1 Innvendige trapper

Beskrivelse

Trapper av treverk mellom etasjene.

Tilstandsrapport



TG 1 Innvendige dører

Beskrivelse

Profilerte dører. Glassfelt i enkelte dører.

TG 1 Andre innvendige forhold

Beskrivelse

Oppvarming består av: Strøm. Vedfyring. I hovedsak ved hjelp av: Panelovner. Varme i gulv. Ildsted. Varmegjenvinner på ventilasjon.

Selgers opplysning:

Varme i gulv på 1 etasje: Varme i hallen, bad, teknisk rom.

Underetasje: Tv stuen.

Leilighet underetasje. Stue, kjøkken, gang på samme kabel.

Gulvvarme og termostater vil ha en naturlig aldersslitasje. Risiko for skader og defekt funksjon øker med alder. Eksakt forventet brukstid er vanskelig å si noe om. I valgt tilstandsgrad er ikke gulvvarme og termostater vurdert. Tilstandsgrad er satt kun ut fra hvilke oppvarmingskilder som er i boligen.

VÅTROM

ETASJE > BAD

Generell

Beskrivelse

Fliser på gulv og vegger. Himlingsplater. Sluk av plast. Servant med underskap. Speil med tilhørende belysning. Dusjnise. Veggmontert wc. Varme i gulv. Mekanisk avtrekk. Tilluft dør.

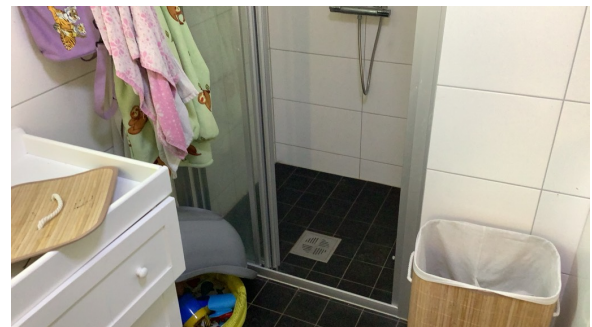

ETASJE > BAD

TG 1 Overflater vegger og himling

Beskrivelse

Tilstandsrapport

Fliser på vegger. Himlingsplater.

ETASJE > BAD

TG 2 Overflater Gulv

Beskrivelse

Gulvet er flislagt. Rommet har elektriske varmekabler. Fall mot sluk er målt til 10mm. Høydeforskjell fra toppen av sluket til toppen av membranen ved dørterskelen er 12mm.

Vurdering av avvik:

- Det er mulighet for at det kan forekomme vannlekkasje på våtrommet hvor vann ikke vil gå til sluk.
- Det er påvist at høydeforskjell fra topp slukrist til gulv/synlig topp membran ved dørterskel er mindre enn 25 mm.

Konsekvens/tiltak

- Det bør etableres avrenning inn til sluk for hele våtrommet.
 - Eventuelt lekkasjevann fra utstyr utenfor dusjsone vil ikke ha en naturlig vei til sluket. Dette kan føre til at vann samler seg på gulvet og potensielt renner ut av rommet eller trenger inn i konstruksjonen.
 - Det bør etableres avrenning inn til sluk for hele våtrommet.
- Fjerne deler av silikonfuge og etablere større avrenningsmuligheter under dusjvegger.



Fast sokkel på dusjvegger hindrer evt lekkasjevann å renne til sluk

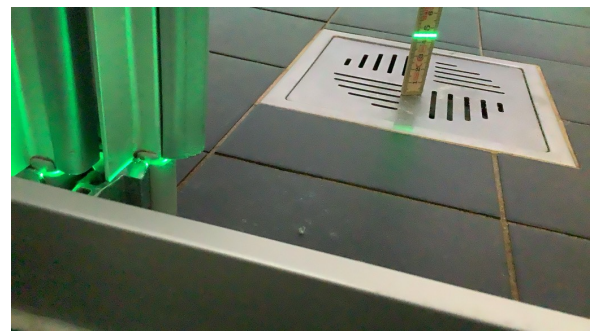

Det er redusert fall til sluk på rommet.

ETASJE > BAD

TG 2 Sluk, membran og tettesjikt

Beskrivelse

Det er plastsluk og smøremembran med ukjent utførelse.

Vurdering av avvik:

- Membran kan ikke konstateres (ikke synlig og det foreligger heller ikke dokumentasjon).
- Gjennomføringer i tettesjikt er innebygget/ tildekket og er derfor ikke mulig å vurdere uten dokumentasjon eller bygningsmessige inngrep. Dusjing direkte på gulv/vegger gir økt belastning på konstruksjonene.
- Ved bruk av fuktindikator ble det ikke registrert unormale fuktverdier på tilgjengelige overflater. Søkene gjelder kun overflaten og kan ikke avdekke membranfeil eller skader i underliggende konstruksjoner. Skjulte skader kan derfor ikke utelukkes.

Konsekvens/tiltak

- Andre tiltak:

Det anbefales å etablere en løsning der lekkasjevann kan renne til dusjonen.

Tilstandsrapport



Det er synlig membran under klem-ring i sluk.



Det er ikke etablert oppkant av membran over topp flis ved terskel.

ETASJE > BAD

TG 2 Sanitærutstyr og innredning

Beskrivelse

Servant med underskap. Speil med tilhørende belysning. Dusjnische. Veggmontert wc.

Vurdering av avvik:

- Det er avvik:
- Det er skade på innredning.
- Lekkasjevann fra innebygget sisterner synliggjøres ikke.

Konsekvens/tiltak

- Tiltak:
- Det er ikke behov for straktiltak til utbedring av innredning. Om kjøper har andre brukskrav eller krav til estetikk er det påregnelig med utskifting.
- Innebygde sisterner og lignende må monteres i en prefabrikkert kassett med vanntette overflater eller i et hulrom. Der det er relevant må hulrommets vegger og gulv ha vanntett sjikt som er kontinuerlig med resten av sjiktet for rommets vegg og gulv. Eventuelt lekkasjevann må dreneres ut i rommet slik at lekkasjen raskt blir synlig. Lekkasje som ikke synliggjøres kan forårsake fuktskader.



Det er ikke lekkasjevansler fra innebygget sisterner.



Det er svelling i innredning etter vannpåkjenning.

ETASJE > BAD

TG 1 Ventilasjon

Beskrivelse

Mekanisk avtrekk.

ETASJE > BAD

TG 0 Tilliggende konstruksjoner våtrom

Beskrivelse

Hulltaking er foretatt uten å påvise unormale forhold. Hulltaking er foretatt ved/i stue. Fuktkvotemåling (vekt%) i konstruksjonen ble målt til 7.

Tilstandsrapport

Hulltaking for fuktmåling i tilstøtende konstruksjon er foretatt. Ved fuktmåling er det ikke registrert måleverdi som indikerer fukt. Målingene som er gjort er å betrakte som stikkprøver og sier bare noe om tilstanden i nærheten til området der målingen er utført.



Det er ikke registrert måleverdi som indikerer fukt.

LEILIGHET UNDERETASJE > BAD

Generell

Beskrivelse

Fliser på gulv og vegger. Himlingsplater. Sluk av plast. Servant med underskap. Speil med tilhørende belysning. Dusjhjørne med glassdører. Gulvmontert wc. Opplegg for vaskemaskin. Varme i gulv. Mekanisk avtrekk. Tilluft dør.



LEILIGHET UNDERETASJE > BAD

TG 1 Overflater vegger og himling

Beskrivelse

Fliser på vegger. Himlingsplater.

LEILIGHET UNDERETASJE > BAD

TG 1 Overflater Gulv

Beskrivelse

Gulvet er flislagt. Det er to sluk på rommet. Rommet har elektriske varmekabler. Fall mot sluk er målt til 25mm. Høydeforskjell fra toppen av sluket til toppen av membranen ved dørterskelen er 25mm.

Tilstandsrapport

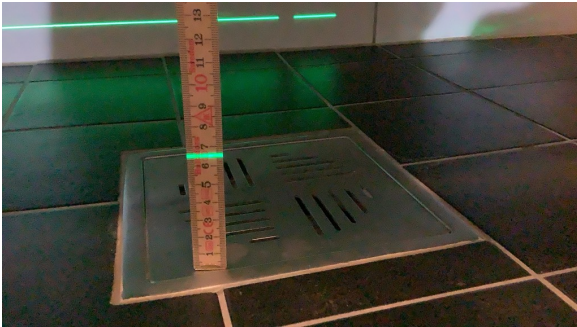

Det er 25 mm fall fra topp flis ved dør til topp slukrist.

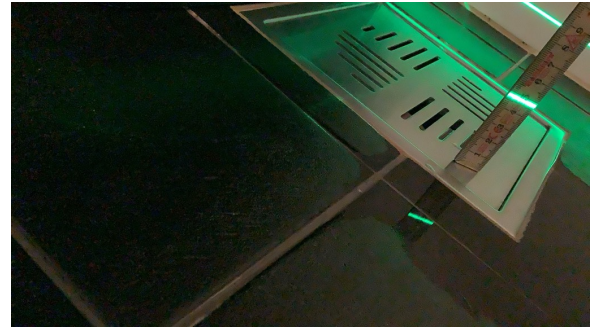

Det er redusert fall til sluk i dusj, og stengt sokkel under glassdører. Det er registrert at det blir stående litt vann utenfor sluket som ikke renner til sluk. Det er vurdert som ikke problematisk da dette tørker opp med varmekabel.

LEILIGHET UNDERETASJE > BAD

! TG 1 Sluk, membran og tettesjikt

Beskrivelse

Det er plastsluk og smøremembran med ukjent utførelse.



LEILIGHET UNDERETASJE > BAD

! TG 1 Sanitærutstyr og innredning

Beskrivelse

Servant med underskap. Speil med tilhørende belysning. Dusjhjørne med glassdører. Gulvmontert wc. Opplegg for vaskemaskin.

LEILIGHET UNDERETASJE > BAD

! TG 1 Ventilasjon

LEILIGHET UNDERETASJE > BAD

! TG 0 Tilliggende konstruksjoner våtrom

Beskrivelse

Hulltaking er foretatt uten å påvise unormale forhold. Fuktkvotemåling (vekt%) i konstruksjonen ble målt til 8.

Hulltaking for fuktmåling i tilstøtende konstruksjon er foretatt. Ved fuktmåling er det ikke registrert måleverdi som indikerer fukt. Målingene som er gjort er å betrakte som stikkprøver og sier bare noe om tilstanden i nærheten til området der målingen er utført.

Tilstandsrapport



Ved fuktmåling er det ikke registrert måleverdi som indikerer fukt.

KJØKKEN

ETASJE > KJØKKEN

TE 2 Overflater og innredning

Beskrivelse

Kjøkkeninnredning med laminerte skrog, glatte fronter og laminert benkeplate med kjøkkenkum. Integrert stekeovn, stekeovn, platetopp, oppvaskmaskin, microbølgeovn, kjøleskap.

Eier opplyser at innredning er foliert i ettertid. Platetoppen virker kun på 2 av 4 plater.

Vurdering av avvik:

- Det er avvik:

Det gjøres oppmerksom på at deler av kjøkkeninnredning er fornyet med folie. Platetoppen virker kun på 2 av 4 plater.

Konsekvens/tiltak

- Tiltak:

Det er ikke behov for strakstiltak da innredning fungerer for dagens eier, men om kjøper har andre brukskrav eller krav til innredningen så kreves det utbedring eller utskifting.

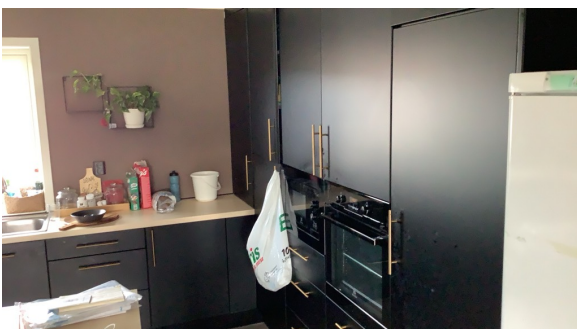

Noe fuktpåkjenning mot vindu.



Registrert hakk i folie.



Noe fuktpåkjenning mot vindu.

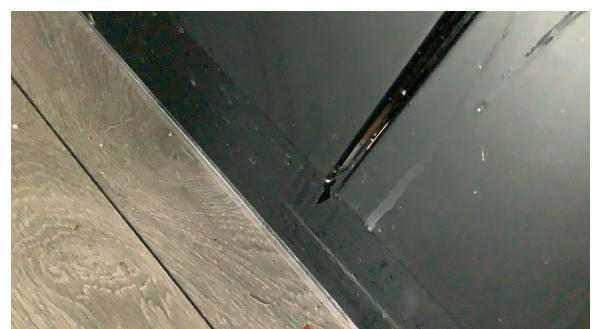

Folie er løs på flere plasser,

Tilstandsrapport

ETASJE > KJØKKEN

TG 1 Avtrekk



LEILIGHET UNDERETASJE > KJØKKEN

TG 1 Overflater og innredning

Beskrivelse

Kjøkkeninnredning med laminerte skrog, glatte fronter og laminert benkeplate med kjøkkenkum. Laminatplater og belysning over benkeplate. Integriert komfy, oppvaskmaskin, Plass til frittstående kombiskap kjø/frys,



LEILIGHET UNDERETASJE > KJØKKEN

TG 1 Avtrekk

Beskrivelse

Kjøkkenventilator er montert over platetopp. Dette er også ventilasjonsaggregat for boenheten.

Det er påvist heksesot/støvkondens på enkelte overflater



Tilstandsrapport

SPESIALROM

UNDERETASJE > TOALETTROM

TG 1 Overflater og konstruksjon

Beskrivelse

Toalettrom med fliser på gulv, panelplater på vegger og himlingsplater. Servant. Speil. Vegghengt toalett. Mekanisk avtrekk. Tilluft ved dør.

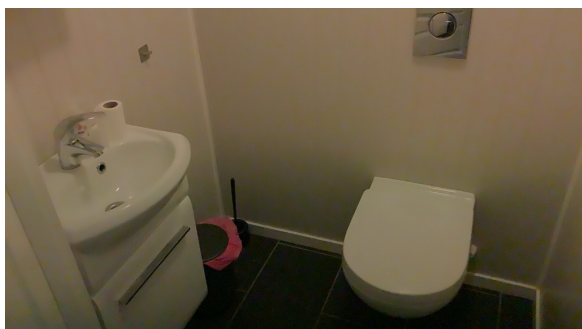

TEKNISKE INSTALLASJONER

TG 1 Vannledninger

Beskrivelse

Synlige innvendige vannrør i: Plast, rør-i-rør. Besiktiget i samleskap for vannledninger. Vannmåler og hovedstoppekran plassert i teknisk rom.

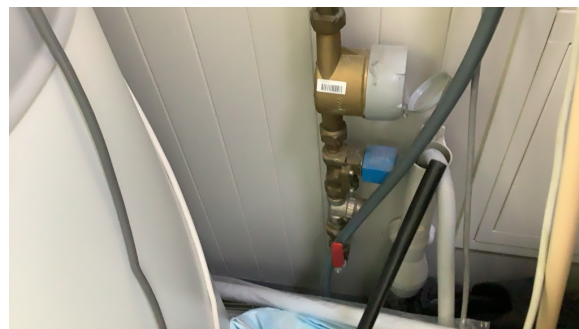

TG 1 Avløpsrør

Beskrivelse

Synlige innvendige avløpsrør i: Plast.

TG 1 Ventilasjon

Beskrivelse

Ventilasjonen består av balansert ventilasjon. Vifter sørger for både tilførsel og avtrekk av ventilasjonsluften.

Tilstandsrapport



TE 1 Varmtvannstank

Beskrivelse

Varmtvannsberedere på ca. 180 liter fra ca. 2014 er plassert i teknisk rom.



Det er varmtvannsbereder for hver boenhet. Opplegg for vaskemaskin på teknisk rom.

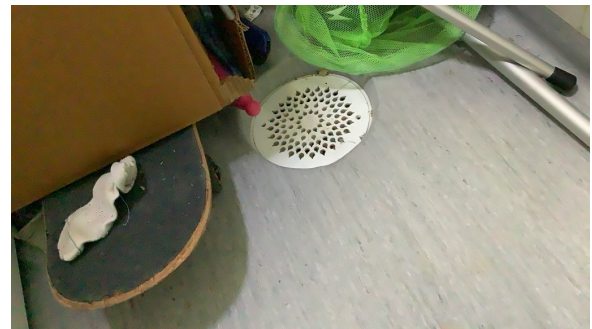

Det er sluk i gulv på teknisk rom.

Elektrisk anlegg

Dette er en forenklet kontroll begrenset til de spørsmål og undersøkelser som forskrift til avhendingslova (tryggere bolighandel) § 2-18 inneholder. Dette kan ikke sammenlignes med en kontroll utført av offentlig myndighet (Det lokale eltilsyn) eller registrert elektrovirksomhet, og en bygningssakkyndig har verken kompetanse eller lov til å foreta en slik kontroll.

Tilstanden er vurdert ut fra den forenklete og begrensede kontrollen som forskriften inneholder. El-anlegget kan ha feil og mangler som en slik forenklet undersøkelse ikke vil avdekke. Vær derfor oppmerksom på denne risikoen, og søk videre veiledning eller få en fullstendig kontroll utført av registrert elektrovirksomhet.

Beskrivelse

Sikringsskapet er plassert ved soverom leilighet.
El-skap med automatsikringer. I hovedsak skjult ledningsnett.

Sikringsskapet er plassert på vaskerom hoveddel.
El-anlegg med automatsikringer. I hovedsak skjult ledningsnett.
Inntak med automatsikringer.

1. Foreligger det eltilsynsrapport de siste 5 år, og det er ikke foretatt arbeid på anlegget etter denne, utenom retting av eventuelle avvik i eltilsynsrapport (dvs en el-tilsynsrapport uten avvik)?

Nei

Spørsmål til eier

2. Når ble det elektriske anlegget installert eller sist gang totalt rehabilitert (årstall)? Med totalt rehabilitert menes fullstendig utskiftet anlegg fra inntakssikring og videre.

2015

3. Er alle elektriske arbeider/anlegg i boligen utført av en registrert elektroinstallasjonsvirksomhet?

Ja

Tilstandsrapport

4. Er det elektriske anlegget utført eller er det foretatt tilleggsarbeider på det elektriske anlegget etter 1.1.1999?

Ja

Eksisterer det samsvarserklæring?

Ja

Det er fremvist 2 stk. samsvarserklæringer. Se oversikt over fremviste dokumenter for hva disse gjelder for. Samsvarserklæring for øvrige deler av el-anlegg er ikke fremvist. Kjøper oppfordres til å kontrollere øvrige el-installasjoner.

5. Foreligger det kontrollrapport fra offentlig myndighet – Det Lokale Eltilsyn (DLE) eller eventuelt andre tilsvarende kontrollinstanser med avvik som ikke er utbedret eller kontrollen er over 5 år?

Nei

6. Forekommer det ofte at sikringene løses ut?

Nei

7. Har det vært brann, branntilløp eller varmgang (for eksempel termiske skader på deksler, kontaktpunkter eller lignende) i boligens elektriske anlegg?

Nei

Generelt om anlegget

8. Er det tegn til at det har vært termiske skader (tegn på varmgang) på kabler, brytere, downlights, stikkontakter og elektrisk utstyr? Sjekk samtidig tilstanden på elektrisk tilkobling av varmtvannsbereder, jamfør eget punkt under varmtvannstank

Nei

9. Er der synlig defekter på kabler eller er disse ikke tilstrekkelig festet?

Nei

Inntak og sikringsskap

10. Er det tegn på at kabelinnføringer og hull i inntak og sikringsskap ikke er tette, så langt dette er mulig å sjekke uten å fjerne kapslinger?

Nei

11. Finnes det kursfortegnelse, og er den i samsvar med antall sikringer?

Ja

12. Foreta en helhetsvurdering av det elektriske anlegget, dets alder, allmenne tilstand og fare for liv og helse. Bør det elektriske anlegget ha en utvidet el-kontroll?

Ukjent

Generell kommentar

- Et strømanlegg som ikke tilfredsstillers forskrifter kan utgjøre en fare for forbruker, dersom det må foretas utbedringer kan dette medføre høye kostnader.

Det er derfor viktig å sikre at alle elektriske installasjoner er i samsvar med gjeldende forskrifter for å ivareta sikkerheten og funksjonaliteten til strømanlegget.

Det elektriske anlegget kan ha skjulte feil som ikke kan avdekkes gjennom en forenklet visuell undersøkelse. • Jeg er ikke elektrofagmann og har ikke foretatt en kontroll av det elektriske anlegget. En utvidet kontroll i henhold til NEK 405 anbefales.

Vi gjør oppmerksom på at boligen var møblert under befaringen, noe som begrenset inspeksjonsmulighetene.

Det elektriske anlegget kan ha skjulte feil som ikke kan avdekkes gjennom en forenklet visuell undersøkelse. Ved eventuelle avvik på det elektriske anlegget kan dette medføre høye utbedringskostnader, samt risiko for brann og elektriske støt.

Tilstandsrapport



El-skap i hoveddel



El-skap i leilighet.

TOMTEFORHOLD

Byggegrunn

Beskrivelse

Byggegrunn er nedgravd og grunnundersøkelser er ikke foretatt, byggegrunn er derfor ikke kjent og tilstandsgrad er ikke vurdert.

TG 2 Fuktsikring og drenering

Punktet må sees i sammenheng 'Rom under terreng'

Beskrivelse

Takvann ført ut på terreng, og enkelte nedløpsrør ført ned i grunnen.

Grunnmursplast som utvendig fuktsikring, synlig enkelte steder.

Fuktsikringens utførelse er ikke kjent under terreng.

Vurdering av avvik:

- Det er avvik:
- Flere vegger er kledd inn i kjeller/underetasje. Dette begrenser vurderingen av bygningsdelen på innsiden.
- Grunnmursplast mangler avslutningslist over terreng.

Konsekvens/tiltak

- Tiltak:
- Avslutningslist over terreng må monteres for å redusere risikoen for at vann renner ned på innsiden av grunnmursplast. Vann som kommer bak grunnmursplasten kan føre til oppfukning av grunnmur, fuktskader og vanninnsig i rom under terreng/kjeller/krypkjeller. Dette kan medføre store kostnader til utskiftinger hvis det er oppstått fukt eller råteskader.



Drensplast mangler topplist.

Tilstandsrapport

TG 1 Grunnmur og fundamenter

Beskrivelse

Grunnmur av isolerte sandwichelementer med betong. Grunnmur er pusset utvendig. Grunnmur er innkledd innvendig, begrenset inspeksjonsmulighet.

TG 2 Terrengforhold

Beskrivelse

Skrånende tomt.

Vurdering av avvik:

- Det er avvik:

Terreng faller mot huset på oversiden.

Konsekvens/tiltak

- Tiltak:

Det er ikke behov for strakstiltak, men viktig at man leder vann bort fra bygningen. Dette for å forhindre økt fuktbelastning på fundamenter/ grunnmur / kjeller. For å unngå fuktskader.

TG 1 Utvendige vann- og avløpsledninger

Beskrivelse

Utvendige avløpsrør er av plast og er fra 2014. Det er offentlig avløp via private stikkledninger. Utvendige vannledninger er av plast (PEL) og er fra 2014. Det er offentlig vannforsyning via private stikkledninger.

FORHOLD SOM ÅPENBART KAN MEDFØRE FARE FOR HELSE, MILJØ OG SIKKERHET

Dette punktet inneholder tydelige og lett synlige forhold ved boligen som åpenbart kan påvirke helse, miljø og sikkerhet, og som bygningssakkyndige har oppdaget. Terskelen for hva som anses som åpenbart er høy, og det utføres ikke undersøkelser med sikte på å avdekke slike forhold. Punktet omfatter ikke skjulte eller ikke-synlige forhold, tekniske vurderinger eller forhold som krever spesialundersøkelser. Forhold vurderes etter byggeteknisk forskrift på befaringstidpunktet. Røykvarslere og håndholdt brannslukningsutstyr vurderes etter gjeldende forskrift om brannforebygging.

⚠ Helse, miljø og sikkerhet

Beskrivelse

- Bygget er opplyst utført med radonsperre.

Basert på byggeåret skal bygget være utført med forskriftsmessig radonsperre, jeg forutsetter at det foreligger dokumentasjon så lenge det foreligger ferdigattest på bygningen. Ferdigattest er fremvist. Ved ferdigattest skal de ansvarlige firmaene ha gitt sine samsvarserklæringer og kontrollerklæringer på at deres arbeid er utført i henhold til lov, forskrift og tillatelser. Firmaene som erklærer ansvar i en byggesak skal ha tilstrekkelige kvalifikasjoner, blant annet utdanning og praksis, til de oppgavene de erklærer ansvar for. Ferdigattesten skal være en bekreftelse på at arbeidene er utført i henhold til regelverket, og i utgangspunktet vil ferdigattesten være dokumentasjon på faglig god utførelse. Jeg har ikke kontrollert noe utover at ferdigattest er fremvist.

- Pga. lukket konstruksjon er ikke brann/lyd tilstrekkelig vurdert. Kontroll av brannskille krever fysisk inngrep i konstruksjonen eller kontroll av dokumentasjon. Konsekvens av utilstrekkelig brannskille kan være brannsmitte mellom brannceller.

Vurdering av avvik:

- Åpninger i rekkverk på balkong eller terrasse er ikke i henhold til krav i dagens forskrifter.
- Det er ikke montert rekkverk på utvendige trapper.
- Dokumentasjon på radonsperre foreligger ikke.
- Rekkverket på balkong eller terrasse er for lavt i forhold til dagens krav.

Konsekvens/tiltak

- Rekkverk for utvendige trapper må monteres for å lukke avviket.

Tilstandsrapport

- Det er ikke krav om utbedring av rekkverkshøyde opp til dagens forskriftskrav.
- Åpninger i rekkverk på balkong eller terrasse må endres for å tilfredsstillere krav på byggeomdelingstidspunktet.
- Innhent dokumentasjon for radonsperre, om mulig

- Elektrisk anlegg: Et strømanlegg som ikke tilfredsstillere forskrifter kan utgjøre en fare for forbruker, dersom det må foretas utbedringer kan dette medføre høye kostnader.

Det er derfor viktig å sikre at alle elektriske installasjoner er i samsvar med gjeldende forskrifter for å ivareta sikkerheten og funksjonaliteten til strømanlegget.

Det elektriske anlegget kan ha skjulte feil som ikke kan avdekkes gjennom en forenklet visuell undersøkelse.

- Radon: For å sikre et trygt innemiljø i utleieboliger, er det utleier som har ansvaret for å dokumentere radonverdiene i boligen. For å kunne dokumentere forsvarlige radonverdier må det foretas en radonmåling. Denne dokumentasjonen skal være tilgjengelig og kunne vises både for leietakere og ved eventuelle inspeksjoner fra lokale, kommunale myndigheter.

Radon er en usynlig og luktfri radioaktiv gass, som gjør den vanskelig å oppdage, med mindre man foretar en radonmåling. Radon dannes kontinuerlig i jordskorpa, hvor det er uranrike bergarter og/eller løsmasser. Utendørs er konsentrasjonen av radon vanligvis lav, men radon i luften innendørs øker risikoen for lungekreft. Radon kan være farlig når nivået overskrider grenseverdiene som er satt av DSA. Hvis du har målinger på over 100 Becquerel per kubikkmeter (Bq/m³) bør du gjøre tiltak for å redusere nivået. Du bør uansett ikke overskride 200 Bq/m³.

Bygninger på eiendommen

Bod



Anvendelse

Uthus med terrasseplattning.

Byggeår

2015

Kommentar

Opplyst av eier.

Standard

Bygget har enkel standard. Se nærmere beskrivelse under Konstruksjoner.

Vedlikehold

Dette er et enkelt bygg og bærer preg av manglende fundamentering og generell bæreevne for snø etc. Terrasseplattningen er ikke vurdert eller oppmålt. Se nærmere beskrivelse under konstruksjoner.

Beskrivelse

Fundamentert direkte på grunn med heller. Yttervegg i trekonstruksjon. Skråtak i trekonstruksjon. Undertaksbord. Taktekking med asfaltshingel. Vindski i tre. Balkongdør i tre med 1-lags glass. Ikke frostsikker konstruksjon. Enkel bygning.

Bygget er ikke tilstandsvurdert ihht Forskrift til avhendingslova og NS3600. Dette er kun en enkel beskrivelse.

Arealer, byggetegninger og brannceller

Standard gjeldende fra 01.01.2024

Arealmålinger og arealoppsett er basert på Norsk standard 3940:2023 Areal- og volum-beregninger av bygninger. Arealet gjelder for tidspunktet da boligen ble målt

Hva er måleverdig areal?

Arealet i rommet må ha minst 1,90 m fri høyde over gulvet og minst bredde på 0,60 m. Et loft med skråtak vil for eksempel bare få registrert målbart areal der høyden er minst 1,90 m og bredden minst 0,60 m. Rommet må ha dør eller luke og gangbart gulv.

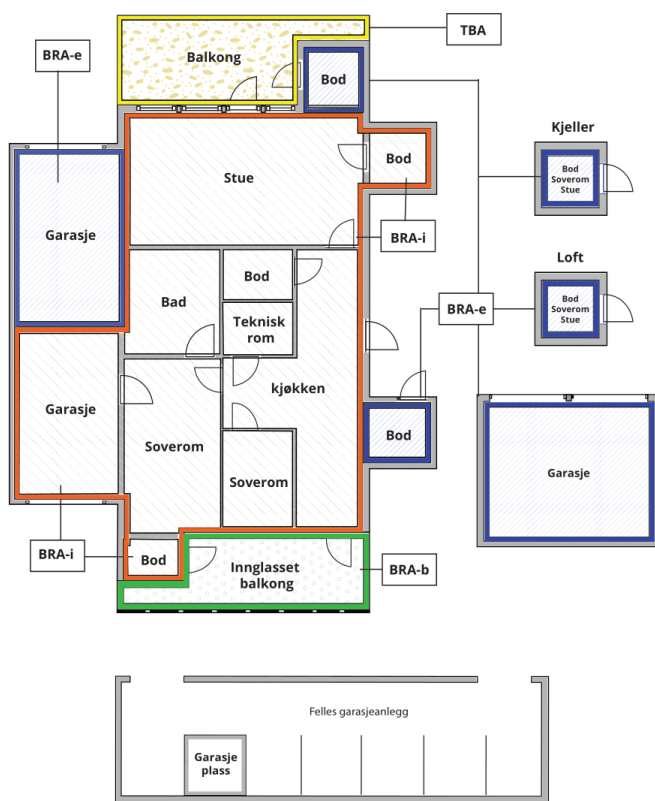

Carport og/eller garasje plass i felles garasjeanlegg er ikke måleverdig areal

Hva er bruksareal?

$$\text{BRA} = \text{BRA-i} + \text{BRA-e} + \text{BRA-b}$$

Bruksarealet for bygningen er bruttoarealet minus arealet som opptas av yttervegger.

Internt bruksareal (BRA-i)	Arealet innenfor boenheten(e)
Eksternt bruksareal (BRA-e)	Arealet av alle rom utenfor boenheten(e) og som tilhører denne, slik som for eksempel bod
Innglasset balkong mv (BRA-b)	Arealet av innglasset balkong, veranda eller altan når denne er tilknyttet boenheten(e)
Terrasse- og balkongareal (TBA)	Arealet av terrasser, åpne balkonger og åpen altan tilknyttet boenheten(e)

Gulvareal (GUA)
Er sum av BRA (bruksareal) og ALH (areal med lav takhøyde).

Areal med lav takhøyde (ALH) er ikke måleverdig areal, som skyldes skråtak og lav himlingshøyde.

GUA kan opplyses i markedsføring der det er aktuelt for den konkrete boligen og kun sammen med BRA-i, for eksempel der gulvflaten har en verdi og har funksjon ved møblering og bruk av rommene. Ikke innredet areal som kaldloft, måles og oppgis normalt ikke.

Arealet kan ikke alltid fastsettes nøyaktig

Areal kan være komplisert eller umulig å måle opp nøyaktig fordi det er vanskelig å fastslå tykkelsen på innervegger, skjevheter i og utforming av bygningskonstruksjoner som karnapp, buer og vinkler som ikke er rette, åpne rom over flere etasjer og så videre.

Eiendommens markedsverdi kan ikke baseres på en matematisk beregning basert på antall kvadratmeter opplyst i rapporten. Opplysninger om areal kan altså ikke alene benyttes for å beregne eiendommens verdi.

Den bygningsakkyndige kan avdekke eventuelle bruksendringer og avvik i branncelleinndeling

Den bygningsakkyndige ser på byggetegninger hvis de er tilgjengelige og dette er en del av oppdraget, og vurderer bruken av boligen opp mot tegningene. Hvis den bygningsakkyndige avdekker at en bolig ikke ser ut til å være delt opp i brannceller etter kravene i byggeteknisk forskrift på befaringstidspunktet, skal det opplyses om dette.

Reglene om bruksendring og brannceller kan være kompliserte. Søk videre faglige råd om rapporten ikke gir deg svar. Den bygningsakkyndige kan ikke vurdere og svare på alle spørsmål, og kan heller ikke vite om kommunen kan gi unntak for kravene som gjelder. [Vil du vite mer?](#)

Om brannceller

En branncelle er hele eller avgrensede deler av en bygning hvor en brann fritt kan utvikle seg uten at den kan spre seg til andre bygninger eller andre deler av bygningen i løpet av en fastsatt tid.

Om bruksendring

Bruksendring er å endre bruken av et rom fra en tillatt bruk til en annen. Dette kan kreve søknad og tillatelse, for eksempel hvis du endrer et rom fra bod til soverom eller arbeidsrom, eller hvis du endrer en bolig til to separate boliger.

Rom for varig opphold har krav til takhøyde, romstørrelse, rømningsvei og lysforhold som må være oppfylt. Du kan søke kommunen om unntak for kravene, men kan ikke regne med å få unntak for krav som går på helse og sikkerhet, for eksempel krav til rømningsvei.

Bruksendring som krever godkjenning, og som ikke er søkt bruksendret, er ulovlig. Kommunen kan etter plan- og bygningsloven kapittel 32 forfølge overtredelser. Kommunen kan pålegge deg å avslutte den ulovlige bruken, eventuelt å rette eller tilbakeføre rommet til godkjent bruk.

Arealer

Enebolig

Etasje	Bruksareal BRA m ²			SUM	Terrasse- og balkongareal (TBA)
	Internt bruksareal (BRA-i)	Eksternt bruksareal (BRA-e)	Innglasset balkong (BRA-b)		
Etasje	102	6	11	119	20
Underetasje	45			45	20
Leilighet underetasje	53	2		55	
SUM	200	8	11		40
SUM BRA	219				

Romfordeling

Etasje	Internt bruksareal (BRA-i)	Eksternt bruksareal (BRA-e)	Innglasset balkong (BRA-b)
Etasje	Bad, kjøkken, teknisk rom, stue, spisestue, soverom, soverom 2, hall m/trapp, bod 2	Bod	
Underetasje	Tv rom, soverom, soverom 2, toalettrom		
Leilighet underetasje	Stue, kjøkken, bad, soverom, soverom 2	Bod	

Kommentar

Utvendig inntilliggende bod i begge etasjer er medtatt i det oppmålte arealet. Innglasset balkong er medregnet i det oppmålte arealet.

Målt takhøyde 1. etasje: Varierende, men målt 240 cm.
Målt takhøyde underetasje: Varierende, men målt 238 cm.

I åpent areal (TBA) for denne boenheten inngår: Terrasseplattning foran inngang til leilighet. Terrasse utenfor stue og innglasset balkong i 1. etasje.

Arealer er oppmålt med lasermåler. Arealmålinger er basert på Norsk standard 3940:2023 Areal- og volum-beregninger av bygninger. Arealet gjelder for tidspunktet da bygningen ble målt.

Eventuelle frittliggende uteplasser er ikke oppmålt og medtatt i BRA/TBA dersom dette ikke er spesielt beskrevet.

Arealer er oppmålt ved bruk av håndholdt lasermåler. Denne type lasermåler kan ha måleavvik ved bruk som bidrar til avvik i oppmålt areal for boligen. Areal oppmåles med to desimaler, men oppgis i rapporten i hele kvadratmeter uten desimaler, vanlige avrundingsregler benyttes for desimaler. En kjøper bør derfor være oppmerksom på at arealavvik som følge av vanlige avrundingsregler kan forekomme.

En kjøper må på bakgrunn av at oppmålingen er foretatt med utstyr og målemetode som kan ha måleavvik, i kombinasjon med avrundingsregler for oppmålingen være klar over at det oppmålte arealet som det er gitt informasjon om i denne rapporten kan ha avvik i areal ut over det som er kravet i Avhendingslova. Dersom boligens areal er et vesentlig forhold for kjøper ved kjøp av boligen, oppfordres kjøperen til å sørge for å få gjennomført digital scanning av boligen for å avklare boligens areal med en usikkerhet som ligger innenfor Avhendingslova sine krav til arealsvikt. Dersom en kjøper velger å ikke sørge for slik måling må kjøperen være klar over at det er en risiko for at det oppgitte arealet i denne rapporten kan ha avvik utover kravet om arealsvikt i Avhendingslova. Dersom en kjøper velger å se bort fra dette vil arealsvikt ikke være å betrakte som reklamasjonsberettiget.

Lovlighet

Byggetegninger

Det foreligger godkjente og byggemeldte tegninger, som stemmer med dagens bruk

Kommentar: Mindre avvik på tegninger gjelder et toalettrom som er etablert i underetasje. Dette er ikke tegnet inn.

De nevnte avvikene er å anse som eksempler på registrerte forhold. Det kan ikke utelukkes at det foreligger ytterligere avvik, men teksten gir opplysning om enkelte av avvikene som er observert.

Nevnte forhold som ikke stemmer overens med dagens bruk er søknadspliktige. Kjøper påtar seg risikoen for fremtidig fortsatt bruk og eventuelle pålegg, for alle overnevnte forhold. Herunder risikoen for om bruken lar seg godkjenne, og alle kostnader forbundet med dette. Det kan være krav i lov, forskrift og planverk som ikke er eller kan oppfylles, i så fall vil kommunen kunne kreve at bygget/eiendommen settes tilbake til opprinnelig godkjent stand.

Nyere håndverkstjenester

Er det ifølge eier utført håndverkstjenester på boligen siste 5 år?

Ja Nei

Kommentar: Se kommentar under ``Vedlikehold/påkostninger``.

Åpenbare ulovligheter

Er det avdekket at boligen har åpenbare ulovligheter?

Ja Nei

Kommentar:

- Vindu er plassert for høyt over gulv til å fungere som rømningsvei. Det finnes ikke fastmontert trinn, plattform eller annet tiltak som gir sikker adkomst. Det bør etableres fastmontert og stabilt adkomsttiltak eller annen tilfredsstillende rømningsløsning. Det ene rommet har seng plassert under vindu, dette anses som en grei løsning. Det andre rommet må det etableres trinn under vindu.

Uthus/ anneks er bygget utenfor tomtegrense mot veg.

Bod

Etasje	Bruksareal BRA m ²			SUM	Terrasse- og balkongareal (TBA)
	Internt bruksareal (BRA-i)	Eksternt bruksareal (BRA-e)	Innglasset balkong (BRA-b)		
Etasje		7		7	
SUM		7			
SUM BRA	7				

Romfordeling

Etasje	Internt bruksareal (BRA-i)	Eksternt bruksareal (BRA-e)	Innglasset balkong (BRA-b)
Etasje	Bod		

Kommentar

Terrasseplattning på terreng er ikke oppmålt.

Tilleggsbygg: Arealer er oppmålt med lasermåler. Arealmålinger er basert på Norsk standard 3940:2023 Areal- og volum-beregninger av bygninger. Arealet gjelder for tidspunktet da bygningen ble målt. Bygningens lovliggheit er ikke vurdert/kontrollert med mindre dette spesifikt er opplyst under punkt lovliggheit for denne bygningen.

Lovliggheit

Byggetegninger

Det foreligger ikke tegninger

Kommentar: Bygget er delvis plassert utenfor tomtegrensen.

Konsekvens av at deler av boligen/ bygg på eiendommen ikke er byggemeldt kan i verste fall føre til krav fra kommunen om riving hvis bygget ligger i flomsone eller at brannkrav ikke er ivaretatt- eller at du må søke via ansvarlig foretak og må betale gebyrer til byggesaksavdeling og betale for nye tegninger.

Nyere håndverkstjenester

Er det ifølge eier utført håndverkstjenester på boligen siste 5 år?

Ja Nei

Befarings - og eiendomsopplysninger

Befaring

Dato	Til stede	Rolle
29.4.2026	Alf Bjørnerud	Takstingeniør
	Martin Amsrud	Rekvirent

Matrikkeldata

Kommune	gnr.	bnr.	fnr.	snr.	Areal	Kilde	Eieforhold
3443 VESTRE TOTEN	15	168		0	1176.1 m ²	BEREGNET AREAL (Ambita)	Eiet

Adresse

Karsrudskogen 15

Hjemmelshaver

Amsrud Mari, Amsrud Martin Bratvold

Eiendomsopplysninger

Adkomstvei

Eiendommen er tilknyttet offentlig vei, via privat adkomst fra tomtegrense.

Tilknytning vann

Eiendommen er tilknyttet offentlig vann.

Tilknytning avløp

Eiendommen er tilknyttet offentlig avløp.

Regulering

Kommuneplanens arealdel 2025-2035 for Vestre Toten.
Karsrudskogen sør. 16.06.2005
Felt B3 bolig.

Om tomten

Områdeanalyse angir 8 datasett ihht Norkart 10.04.2026.
FKB-AR5
Jordkvalitet
Løsmasser N50/N250
Naturtyper i Norge - landskap
Radon
Støykartlegging veg etter T-1442
Tettsteder
Vannkraft, Utbygd og ikke utbygd

Tinglyste/andre forhold

- Kartgrunnlag for regulering, areal og kommuneplan: Hentes fra kommuneplan og NGU.no (<https://www.ngu.no/emne/kart-pa-nett>). Det tas forbehold om feil og mangler i kartet.

Kilder og vedlegg

Dokumenter

Beskrivelse	Dato	Kommentar	Status	Sider	Vedlagt
Egenerklæring	30.04.2023	Eiers egenerklæring er gjennomlest, se vurderinger i rapporten for utfyllende informasjon.	Gjennomgått		Nei
Eiendomsverdi.no	01.05.2026	Diverse eiendomsopplysninger fra Eiendomsverdi.	Gjennomgått		Nei
Situasjonskart over eiendommen	01.05.2026	Kart over eiendommen på befaringsdagen, tatt ut fra kommunens kartverk.	Gjennomgått		Nei
Ferdigattest / Innflytningstillatelse	02.12.2014	Ferdigattest.	Gjennomgått		Nei
Samsvarserklæring		Etter 1999 skal du ha fått en samsvarserklæring der den ansvarlige for jobben bekrefter hva som er gjort og bekrefter at alt er utført i tråd med forskriftene.	Ikke gjennomgått		Nei
Rekvirent	29.04.2026	Ga opplysninger og fremviste eiendommen.	Gjennomgått		Nei
Byggegodkjente tegninger	28.08.2012	E1 til E8 enebolig med bileilighet.	Gjennomgått		Nei
Tilsynsrapport pipe/ildsted	19.05.2022	Tilsyn. Det er ikke registrert avvik eller anmerkninger på bruksenheten.	Gjennomgått		Nei
Evt. tidligere prospekt/takstrappport	01.05.2026	Tilstandsrapport ved tidligere salg	Gjennomgått		Nei
Energiattest	02.05.2022	Enova.	Gjennomgått		Ja

Revisjoner

Versjon	Ny versjon	Kommentar
1	05.05.2026	

For gyldighet på rapporten se forside

Forutsetninger

Tilstandsrapportens avgrensninger

STRUKTUR OG REFERANSENIVÅ

• Rapporten baserer seg på krav i forskrift til avhendingslova (tryggere bolighandel). Rapportens omfang, struktur, metode og begrepsbruk følger i hovedsak Norsk Standard NS 3600:2018 (teknisk tilstandsanalyse ved omsetning av bolig), samt Takstbransjens retningslinjer ved tilstandsrapportering for boliger og Takstbransjens retningslinjer for arealmåling.

• Bygningssakkyndig er ikke ansvarlig for tilbakeholdt eller uriktig informasjon, som har betydning for tilstandsvurderingen. Rapporten beskriver avvik, det vil si en tilstand som er dårligere enn referansenivået. Rapporten vil normalt ikke fremheve positive sider ved boligen ut over det som fremgår av tilstandsgradene.

• For anbefalte tiltak ved TG2 og TG3 må du vurdere om tiltakene er nødvendige og lønnsomme. Hva det vil koste å utbedre rom eller bygningsdeler vil avhenge av registrerte avvik og tiltak som kommer frem i rapporten. Anslaget er gitt på generelt grunnlag basert på prisintervaller. Anslaget må ikke forveksles med en konkret vurdering og tilbud fra en entreprenør eller håndverker. Utbedringskostnadene vil også avhenge av personlige preferanser og markedspris på materialer og tjenestetyster.

• Vurdering mot byggeår

Den bygningssakkyndige vil vurdere boligen mot hvordan det var vanlig å bygge og regler som gjaldt da bygningen ble oppført (søknadstidspunktet). Noen rom og bygningsdeler slik som bad og vaskerom, og forhold som gjelder sikkerhet mot brann, rekkverk og trapper osv., vil den bygningssakkyndige vurdere mot dagens regelverk. Etter dagens regelverk vil disse kunne få en tilstandsgrad 2 eller 3 uten at det nødvendigvis er krav om at avviket må utbedres.

PRESISERINGER

Tilstandsrapporten gjelder hovedbygget. Tilleggsbygninger, som for eksempel garasje, uthus, anneks el. er ikke teknisk vurdert.

Avvik er vurdert ut fra tekniske forskrifter på godkjenningstidspunktet for bygget. Noen bygningsdeler er vurdert etter gjeldende teknisk forskrift på befaringsstidspunktet. Dette gjelder blant annet:

i. våtrom (bad, vaskerom) og andre fuktutsatte rom

ii. forhold knyttet til brann, rømming, sikkerhet, for eksempel rekkverkshøyder/åpninger, ulovlige bruksendringer, brannceller osv.

• For skjulte konstruksjoner, som vann og avløp uten dokumentasjon, er kvalitet og alder vurdert.

• Fastmonterte installasjoner, for eksempel innfelt belysning og høyttalere, skal ikke demonteres for å sjekke dampsperran bak. Dette er av hensyn til bygningssakkyndiges kompetanse og risikoen for skade.

• Kontroll av fukt i konstruksjonen ved hulltaking i bad og vaskerom (våtrom), rom under terreng (kjelleretasje, underetasje

og sokkeletasje) eller andre bygningsdeler, skal skje etter eiers aksept. Hulltaking av våtrom og rom under terreng kan i visse tilfeller unnlates (ref. forskrift til avhendingslova).

• Kontroll av romfunksjoner for P-ROM blir bare utført når det ikke foreligger godkjente og byggemeldte tegninger, eller når tegninger ikke stemmer med dagens bruk.

• Bygningssakkyndig gir en forenklet vurdering av branntekniske forhold og elektriske installasjoner i boligen hvis det er mer enn fem år siden siste el-tilsyn. Ved behov for grundigere undersøkelser, kan bygningssakkyndig anbefale boligkjøper ta kontakt med offentlige myndigheter eller en kvalifisert elektrofaglig fagperson.

TILLEGGSUNDERSØKELSER

Etter avtale med eier kan tilstandsanalysen utvides til også å omfatte tilleggsundersøkelser utover minimumskravet i forskriften.

BEFARINGEN

Rapporten gir en vurdering av byggverk og bygningsdeler som bygningssakkyndig har observert, og som fremkommer av forskrift til avhendingslova. Rapporten er likevel ingen garanti for at det ikke kan finnes skjulte feil, skader og mangler. NS 3600:2018 (teknisk tilstandsanalyse ved omsetning av bolig) har undersøkelsesnivå 1 til 3, hvor nivå 1 er det laveste og basert på visuell observasjon. Rapporten er basert på undersøkelsesnivå 1.

I praksis betyr dette at:

• befaringen skal begrenses til kun visuelle observasjoner på tilgjengelige flater uten fysiske inngrep (f.eks. riving).

• flater som er skjult av snø eller på annen måte ikke er tilgjengelig eller skjult, blir ikke kontrollert.

• det blir ikke utført funksjonsprøving av bygningsdeler, som isolasjon, piper, ventilasjon, elektrisk anlegg, osv.

• det gis ikke en vurdering av boligens tilbehør, hvite- og brunevarer og annet inventar. Dette gjelder også integrert tilbehør.

• inspisering av yttertak er basert på det som er synlig, normalt på innsiden fra loftet og utvendig fra stige/bakkenivå. I en del situasjoner er det ikke sikkerhetsmessig forsvarlig å undersøke taket fra utsiden, og da vil vurderingen være basert på alder og materialer.).

• stikkprøvetakninger er tilfeldig valgt og kan innebære kontroll under overflaten med spiss redskap eller lignende.

UTTRYKK OG DEFINISJONER

• Referansenivå: kravet til bygningsdelen eller rommet på byggetidspunktet.

• Tilstand: byggverkets eller bygningsdelens tekniske, funksjonelle eller estetiske status på et gitt tidspunkt.

Forutsetninger

- Symptom: forhold som gir indikasjon på hvilken tilstand et byggverk eller en bygningsdel befinner seg i. Benyttes ved beskrivelse av avvik og alder.
- Skadegjørere: i hovedsak råte, sopp og skadedyr.
- Fuktsøk: overflatesøk med egnet søkeutstyr som fuktindikator eller visuelle observasjoner.
- Fuktmåling: måling av fuktinnhold i materiale eller i bakenforliggende konstruksjon ved bruk av egnet måleutstyr, blant annet hammerelektrode og pigger.
- Hulltaking: boring av hull for inspeksjon og fuktmåling i risikoutsatte konstruksjoner, primært i tilstøtende vegger til bad, utforede kjellervegger og eventuelt i oppforede kjellergulv.
- Normal slitasjegrad: forventet slitasje av materiale i overflaten som er basert på enkle visuelle observasjoner. Kan vurderes sammen med bygningsdelens alder.
- Forventet gjenværende funksjonstid: anslått tid et byggverk eller en del av et byggverk vil kunne tjene sitt formål (NS 3600:2018, termer og definisjoner punkt 3.9).

AREALBEREGNING FOR BOENHETER

- Areal fastsettes etter Forskrift til avhendingsloven og Norsk Standard 3940 Areal- og volum-beregninger av bygninger fra 2023.
- Areal oppgis i hele kvadratmeter i rapporten, og gjelder for det tidspunkt oppmålingen fant sted.
- Bruksareal (BRA) er det måleverdige arealet som er innenfor omsluttete vegger målt i gulvhøyde (bruttoareal minus arealet som opptas av yttervegger). I tillegg til gulvhøyde gjelder regler om fri bredde for at arealet skal være måleverdig, med betydning for BRA av for eksempel loft med skråtak. BRA består av internt bruksareal (BRA-i), eksternt bruksareal (BRA-e) og innglasset balkong mv (BRA-b). Terrasse- og balkongareal (TBA) opplyses der tilstandsrapporten skal benyttes i boligomsetningen og der det er aktuelt. I tillegg kan gulvareal (GUA) og areal med lav takhøyde (ALH) opplyses sammen med BRA der det er aktuelt og en del av oppdraget. Rom skal ha atkomst og gangbart gulv for å kunne regnes som BRA/måleverdig areal.
- Arealet måles og oppgis dersom arealet oppfylder krav til måleverdighet, slik som at arealet må ha minst en bredde på 0,6m og minst en høyde på 1,9 m osv. Et rom kan være i strid med teknisk forskrift og mangle godkjenning hos kommunen for den aktuelle bruken, uten at dette får betydning for om arealet måles og oppgis i tilstandsrapporten. Når arealet måles tas det ikke hensyn til om arealet er lovlig oppført eller om bruken er lovlig, bruksendringer, lysforhold eller andre sikkerhetsmangler.
- Eiendommens markedsverdi kan ikke baseres på en rent matematisk beregning i forhold til antall kvadratmeter opplyst i rapporten. Opplysninger om areal kan altså ikke alene benyttes for beregning av eiendommens verdi.
- Rom som ligger utenfor boenheten, men som eier har påvist og/eller opplyst at tilhører boenheten, er oppmålt og inkludert i BRA-e. Det er ikke fremvist dokumentasjon på at rommet tilhører

boenheten, med mindre dette er angitt særskilt. Rom utenfor boenheten kan omdisponeres av borettslaget/sameiet og dette kan påvirke boligens BRA. Vær oppmerksom på at NS 3940:2023 og eierseksjonsloven har ulik definisjon av fellesareal. Ved arealmåling gjelder NS 3940:2023 som definerer fellesareal slik: "Delen av bygning som brukes av to eller flere bruksenheter eller til bygningens forvaltning, drift eller vedlikehold.

•I en overgangsperiode skal rapporter som benyttes i boligomsetningen eller dersom det er en del av oppdraget også opplyse om fordelingen mellom P-ROM og S-ROM med utgangspunkt i definisjonene som fremkommer av veiledningen til Norsk Standard 3940 Areal- og volum-beregninger av bygninger fra 2012. Fordelingen mellom P-ROM og S-ROM er basert på veiledningen og bygningssakkyndiges eget skjønn. P-ROM er måleverdige rom som benyttes til kort eller langt opphold. S-ROM er måleverdige rom som benyttes til lagring, og tekniske rom. Bruken av et rom på befaringstidspunktet har betydning for om rommet defineres som P-ROM eller S-ROM. Dette betyr at rommet både kan være i strid med teknisk forskrift og mangle godkjenning i kommunen for den aktuelle bruken, uten at dette vil få betydning for valg av arealkategori.

•Se øvrig informasjon om areal i rapporten, Norsk Standard 3940 (2012 og 2023) og veiledningen til disse.

PERSONVERN

Verdi, takstingeniøren og takstforetaket behandler personopplysninger som takstingeniøren trenger for å kunne utarbeide rapporten. Personvernerklæring med informasjon om bruk av personopplysninger og dine rettigheter finner du her [Personvernerklæring - iVerdi](#)

Det bemerkes at opplysninger om årstall, utskiftninger/fornyelser av rom og bygningsdeler, samt forhold knyttet til vann og avløp, adkomstvei m.m. er i henhold til opplysninger gitt av rekvirent/eier/tilstedeværende, med mindre annet fremgår.

Takstmann forutsetter at bygg og bruk av eiendommen er godkjent slik dette fremstår på befaringsdagen, dersom annet ikke er opplyst er byggesøknader og godkjenninger ikke undersøkt.

Verdi og tilstand på bygg og eiendom er basert på de informasjonene som er omtalt i denne rapporten, takstmann er ikke informert om og har ikke ansvar for forhold som ikke er omtalt i rapporten.

Utskrift av grunnbok er ikke innhentet, en kjøper av eiendommen oppfordres derfor til å sjekke grunnboken for å skaffe informasjon om denne inneholder eventuelle forhold av betydning for kjøpers bruk/ utvikling av eiendommen.

Privatrettslige avtaler som gjelder eiendommen er omtalt i rapporten dersom dette er opplyst av eier/ rekvirent/ tilstedeværende.

For reguleringsmessige forhold av eiendommen er det henvist til gjeldende plan. Der eiendommen er regulert til flere formål er det kun omtalt formål på hoveddelen av eiendommen. En kjøper av eiendommen oppfordres derfor til å sjekke bestemmelser i planer som gjelder eiendommen, for å skaffe informasjon om disse inneholder bestemmelser av betydning for kjøpers bruk/ utvikling av eiendommen.

Andre bygninger og installasjoner som garasje, uthus ol. er bare enkelt beskrevet og ikke undersøkt og er ikke teknisk vurdert .

Forutsetninger

Installasjoner, maskiner og utstyr er ikke testet, det anbefales at kjøper får informasjon om tilstand, bruk og vedlikehold av slikt utstyr fra selger, alternativt innhenter dette fra leverandør av utstyret, samt tester utstyret selv. Der kjøper ikke ønsker, eller er i stand til dette anbefales det å hente inn fagmann som kan utføre dette for kjøper.

Det er viktig å sette seg inn i side 3 og 4 i denne rapporten for å få en forståelse for hva en tilstandsrapport er.

Bilder som benyttes i rapporten i sammenheng med avvik er å anse som eksempler på avvik, og vil ikke være fullstendig utfyllende når det gjelder å vise alle typer avvik. Det var lagret mye innbo/løsøre flere plasser i boligen på befaringsdagen, dette gjorde så inspeksjonen ble noe begrenset.

ENERGIATTEST

Adresse	Karsrudskogen 15
Postnr	2835
Sted	RAUFOSS
Leilighetsnr.	
Gnr.	15
Bnr.	168
Seksjonsnr.	
Festenr.	
Bygn. nr.	300387145
Bolignr.	H0101
Merkenr.	A2022-1389672
Dato	02.05.2022

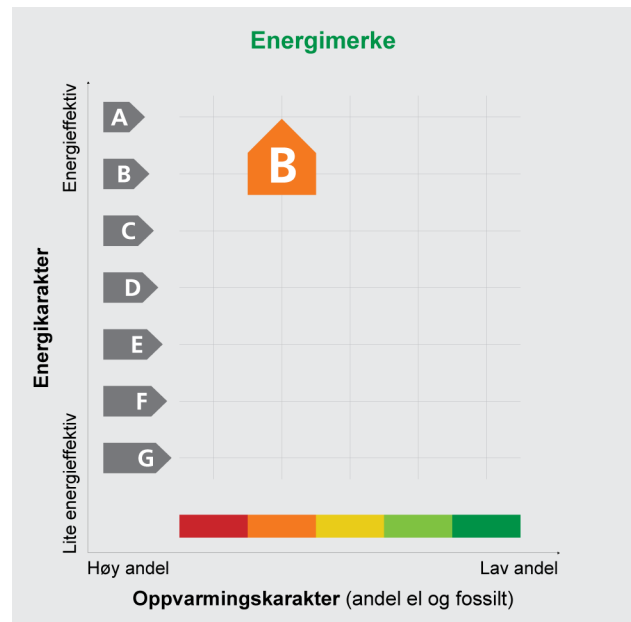

Innmeldt av	Svein Erik Myrvang
-------------	--------------------

Energiattesten er bekreftet og offisiell.

Energimerket angir boligens energistandard. Energimerket består av en energikarakter og en oppvarmingskarakter, se figuren. Energimerket symboliseres med et hus, hvor fargen viser oppvarmingskarakter, og bokstaven viser energikarakter.

Energikarakteren angir hvor energieffektiv boligen er, inkludert oppvarmingsanlegget. Energikarakteren er beregnet ut fra den typiske energibruken for boligtypen. Beregningene er gjort ut fra normal bruk ved et gjennomsnittlig klima. Det er boligens energimessige standard og ikke bruken som bestemmer energikarakteren. A betyr at boligen er energieffektiv, mens G betyr at

boligen er lite energieffektiv. En bolig bygget etter byggeforskriftene vedtatt i 2010 vil normalt få C.

Oppvarmingskarakteren forteller hvor stor andel av oppvarmingsbehovet (romoppvarming og varmtvann) som dekkes av elektrisitet, olje eller gass. Grønn farge betyr lav andel el, olje og gass, mens rød farge betyr høy andel el, olje og gass. Oppvarmingskarakteren skal stimulere til økt bruk av varmepumper, solenergi, biobrensel og fjernvarme.

Om bakgrunnen for beregningene, se www.energimerking.no

Målt energibruk

Brukeren har valgt å ikke oppgi målt energibruk.

Hvordan boligen benyttes har betydning for energibehovet

Energibehovet påvirkes av hvordan man benytter boligen, og kan forklare avvik mellom beregnet og målt energibruk. Gode energivaner bidrar til at energibehovet reduseres. Energibehovet kan også bli lavere enn normalt dersom:

- deler av boligen ikke er i bruk,
- færre personer enn det som regnes som normalt bruker boligen, eller
- den ikke brukes hele året.

Gode energivaner

Ved å følge enkle tips kan du redusere ditt energibehov, men dette vil ikke påvirke boligens energimerke.

Energimerket kan kun endres gjennom fysiske endringer på boligen.

Eksperten har ikke angitt tips til brukervaner

Mulige forbedringer for bygningens energistandard

Ut fra opplysningene som er oppgitt om boligen, og beste skjønn fra den som har utført energimerkingen, anbefales følgende energieffektiviserende tiltak. Dette er tiltak som kan gi boligen et bedre energi-

merke. Noen av tiltakene kan i tillegg være svært lønnsomme. Tiltakene bør spesielt vurderes ved modernisering av boligen eller utskifting av teknisk utstyr.

Eksperten har ikke foreslått forbedringstiltak

Det tas forbehold om at tiltakene er foreslått ut fra de opplysninger som er gitt om boligen. Fagfolk bør derfor kontaktes for å vurdere tiltakene nærmere. Eventuell gjennomføring av tiltak må skje i samsvar

med gjeldende lovverk, og det må tas hensyn til krav til godt inn klima og forebygging av fuktskader og andre byggskaader.

Boligdata som er grunnlag for energimerket

Energimerket og andre data i denne attesten er beregnet ut fra opplysninger som er gitt av boligeier da attesten ble registrert. Nedenfor er en oversikt over oppgitte opplysninger, som boligeier er ansvarlig for.

Der opplysninger ikke er oppgitt, brukes typiske standardverdier for den aktuelle bygningstypen. For mer informasjon om beregninger, se www.energimerking.no/beregninger

Registrering:	Attest utstedt av ekspert med enkel registrering.	
Bygningskategori:	Småhus	
Bygningstype:	Enebolig med utleiedel	
Byggeår:	2015	
Bygningsmateriale:	Tre	
BRA:	230	
Ant. etg. med oppv. BRA:	2	
Detaljert vegger:	Nei	
Detaljert vindu:	Nei	
Dato for lekkasjetallmåling:	Ikke angitt	
Type bygg:	Eksisterende bygg	
Energiregler (TEK-standard):	Ikke angitt	Angis kun for nybygg

Teknisk installasjon

Oppvarming:	Elektrisitet Varmepumpe Ved
Varmepumpe:	Henter varme fra ventilasjonsluft
Ventilasjon:	Balansert
Detaljering varmesystem:	Elektriske ovner og/eller varmekabler Lukket peis eller ovn

For å se utfyllende data som er brukt i beregningene kan en gå inn på www.energimerking.no, logge seg inn og lese den registrerte energiattesten. (Dette forutsetter at en er eier eller har fått delegert tilgang).

Om grunnlaget for energiattesten

Oppgitte opplysninger om boligen kan finnes ved å gå inn på www.energimerking.no, og logge inn via ID-porten/Altinn. På siden "Eiendommer" kan du søke opp bygninger og hente fram energiattester som er laget tidligere. For å se detaljer for en bolig hvor det er brukt detaljert registrering må du velge "Gjenbruk"

av aktuell attest under Offisielle energiattester i skjermbildet "Valgt eiendom". Boligeier er ansvarlig for at det blir brukt riktige opplysninger. Eventuelle gale opplysninger må derfor tas opp med selger eller utleier da dette kan ha betydning for prisfastsettelsen. Det kan når som helst lage en ny energiattest.

Om energimerkeordningen

Enova er ansvarlig for energimerkeordningen. Energimerket beregnes på grunnlag av oppgitte opplysninger om boligen. For informasjon som ikke er oppgitt, brukes typiske standardverdier for den aktuelle bygningstypen fra tidsperioden den ble bygd i. Beregningsmetodene for energikarakteren baserer seg på NS 3031 (www.energimerking.no/NS3031)

Spørsmål om energiattesten, energimerkeordningen eller gjennomføring av energieffektivisering og tilskuddsordninger kan rettes til Enova Svarer på tlf. 800 49 003 eller svarer@enova.no

Plikten til energimerking er beskrevet i energimerkeforskriften (bygninger).

Nærmere opplysninger om energimerkeordningen kan du finne på www.energimerking.no

For ytterligere råd og veiledning om effektiv energibruk, vennligst se www.enova.no/hjemme eller ring Enova svarer på tlf. 800 49 003.

Egenerklæring

Karsrudskogen 15, 2835 RAUFOSS

30 Apr 2026

Informasjon om eiendommen

Adresse	Postadresse	Enhetsnummer
Karsrudskogen 15	Karsrudskogen 15	

Opplysninger om selger og salgsobjekt

Er boligen en del av et sameie, aksjeselskap eller borettslag?

Ja Nei

Driver du med omsetning eller utvikling av eiendom?

Ja Nei

Når kjøpte du boligen?

2022

Har du selv bodd i boligen?

Ja Nei

Når og hvor lenge har eieren bodd i boligen? Hvis det er lengre perioder eieren ikke har bodd i boligen er det fint om du oppgir dette. Her kan du også oppgi annen relevant informasjon om eierskapet.

2022-2026. Jeg flyttet til annen adresse tidlig våren 2026, Mari Amsrud har hatt adresse der hele perioden.

Informasjon om eksisterende husforsikring

Jbf Forsikring AS-54

Informasjon om selger

Selger

Amsrud, Martin Bratvold

Selger

Amsrud, Mari

Forbehold

Selger tar spesifikt forbehold om feil og mangler som er beskrevet i egenerklæringsskjemaet.



Boligkjøper anses å kjenne til forholdene som er omtalt i dette egenerklæringskjemaet. Disse forholdene kan ikke gjøres gjeldende som feil eller mangler senere.

Boligkjøper oppfordres til å selv undersøke eiendommen grundig.

Våtrom

1 Har det vært feil på bad, vaskerom eller toalettrom?

Ja Nei, ikke som jeg kjenner til

2 Er det utført arbeid på bad, vaskerom eller toalettrom?

Ja Nei, ikke som jeg kjenner til

Tak, yttervegg og fasade

3 Har det lekket vann utenfra og inn, eller er det sett andre tegn til fukt?

Ja Nei, ikke som jeg kjenner til

4 Er det utført arbeid på tak, yttervegg, vindu eller annen fasade?

Ja Nei, ikke som jeg kjenner til

Kjeller

5 Har sameiet eller borettslaget hatt problemer med fukt, vann eller oversvømmelse i kjeller eller underetasje?

Ikke relevant for denne boligen.

6 Har boligen kjeller, underetasje eller andre rom under bakken?

Ja Nei

7 Er det observert vann eller fukt i kjeller, krypkjeller eller underetasje?

Ja Nei, ikke som jeg kjenner til

8 Er det utført arbeid med drenering?

Ja Nei, ikke som jeg kjenner til

Elektrisitet

9 Har det vært feil på det elektriske anlegget?

Ja Nei, ikke som jeg kjenner til

10 Er det utført arbeid på det elektriske anlegget?



Ja Nei, ikke som jeg kjenner til

10.1.1 **Navn på arbeid**

Nytt arbeid

10.1.2 **Årstall**

2024

10.1.3 **Hvordan ble arbeidet utført?**

Faglært Ufaglært

10.1.4 **Fortell kort hva som ble gjort av faglærte**

Installasjon elbil lader

10.1.5 **Hvilket firma utførte jobben?**

Sveen Elektro AS

10.1.6 **Har du dokumentasjon på arbeidet?**

Ja Nei

10.2.1 **Navn på arbeid**

Nytt arbeid

10.2.2 **Årstall**

2024

10.2.3 **Hvordan ble arbeidet utført?**

Faglært Ufaglært

10.2.4 **Fortell kort hva som ble gjort av faglærte**

Installasjon av smarthjemstyring- Futurehome

10.2.5 **Hvilket firma utførte jobben?**

Minen AS

10.2.6 **Har du dokumentasjon på arbeidet?**

Ja Nei

Rør

11 **Har eiendommen privat vannforsyning (ikke tilknyttet det offentlige vannettet), septik, pumpekum, brønn, avløpskvern eller liknende?**

Ja Nei, ikke som jeg kjenner til

12 **Har det vært feil på utvendige eller innvendige avløpsrør eller vannrør?**

Ja Nei, ikke som jeg kjenner til

13 **Er det utført arbeid på utvendige eller innvendige avløpsrør eller vannrør?**

Ja Nei, ikke som jeg kjenner til

Ventilasjon og oppvarming

14 **Er det eller har det vært nedgravd oljetank på eiendommen?**



Ja Nei, ikke som jeg kjenner til

15 Har det vært feil på varmelegger eller ventilasjonslegger?

Ja Nei, ikke som jeg kjenner til

16 Er det utført arbeid på varmelegger eller ventilasjonslegger?

Ja Nei, ikke som jeg kjenner til

Skjevheter og sprekker

17 Er det tegn på setningsskader eller sprekker i for eksempel grunnmur eller fliser?

Ja Nei, ikke som jeg kjenner til

18 Har det vært feil eller gjort endringer på ildsted eller pipe?

Ja Nei, ikke som jeg kjenner til

Sopp og skadedyr

19 Har det vært skadedyr i boligen eller andre bygninger på eiendommen?

Ja Nei, ikke som jeg kjenner til

Hva slags skadedyr og hva var omfanget?

Har vært mus på loftet- men har ikke merket noe mer til det etter jeg fikk tatt 2stk med musefeller vinteren 2025

20 Har det vært skadedyr i fellesområdene til sameiet eller borettslaget?

Ikke relevant for denne boligen.

21 Har det vært mugg, sopp eller råte i boligen eller andre bygninger på eiendommen?

Ja Nei, ikke som jeg kjenner til

22 Har det vært mugg, sopp eller råte i sameiet eller borettslaget?

Ikke relevant for denne boligen.

Planer og godkjenninger

23 Mangler boligen eller andre bygninger brukstillatelse eller ferdigattest for søknadspliktige tiltak?

Ja Nei, ikke som jeg kjenner til

24 Har du bygd på eller gjort om kjeller, loft eller annet til boligrom?

Ja Nei

25 Selges eiendommen med utleiedel som leilighet, hybel eller lignende?



Ja Nei

26 Er utleiedelen godkjent til beboelse av kommunen?

Ja Nei Vet ikke

27 Er det utført radonmåling?

Ja Nei, ikke som jeg kjenner til

Når ble målingen utført og hva ble måleverdiene?

2022 med gode verdier. Har dokumentasjon på dette.

28 Er det andre forhold av betydning eller sjenanse for eiendommen eller nærområdet?

Ja Nei, ikke som jeg kjenner til

29 Foreligger det planer eller bestemmelser som kan medføre endringer av felleskostnader eller fellesgjeld?

Ikke relevant for denne boligen.

30 Er sameiet eller borettslaget er involvert i konflikter av noe slag?

Ikke relevant for denne boligen.

Andre opplysninger

31 Har ufaglærte utført arbeid som normalt bør utføres av faglærte? Du trenger ikke gjenta noe du allerede har nevnt.

Ja Nei, ikke som jeg kjenner til

32 Har du andre opplysninger om boligen eller eiendommen utover det du har svart?

Ja Nei, ikke som jeg kjenner til

Skriv opplysningene her:

Koketopp i hovedetasje fungerer på kun 2 av 4 plater. Liten sprekk i fuger mellom fliser ett sted i stue nede + ett sted i leiligheten.

Boligselgerforsikring

Boligen selges med boligselgerforsikring

En boligselgerforsikring gir trygghet for selger og kjøper, og kan dekke feil og mangler som enten ikke er opplyst om eller det ikke var kjennskap til da salget ble gjennomført.

Forsikringen er tegnet i Gjensidige Forsikring ASA

Forsikringsnummer 81303021

Egenerklærings skjema

Name
Mari Amsrud

Date
2026-04-30

Name
Martin Bratvold Amsrud

Date
2026-04-30

Identification
 Mari Amsrud

Identification
 Martin Bratvold Amsrud



This document contains electronic signatures using EU-compliant PAdES - PDF Advanced Electronic Signatures (Regulation (EU) No 910/2014 (eIDAS))

Egenerklærings skjema

Signed by:

Mari Amsrud
Martin Bratvold Amsrud

30/04-2026
12:16:40
30/04-2026
12:03:32

BankID OIDC
High
BankID OIDC
High



Grunnkart



UTM-32

Vestre Toten kommune

Eiendom: 15/168
Adresse: Karsrudskogen 15
Dato: 10.04.2026
Målestokk: 1:1000

Eiendomsgr. nøyaktig <= 10 cm	Eiendomsgr. mindre nøyaktig >20<=500 cm	Eiendomsgr. omtvistet	Hjelpelinje vannkant
Eiendomsgr. middels nøyaktig >10<=30 cm	Eiendomsgr. lite nøyaktig >=500 cm	Hjelpelinje veikant	Hjelpelinje fiktiv
Eiendomsgr. mindre nøyaktig >30<=200 cm	Eiendomsgr. uviss nøyaktighet	Hjelpelinje punktbeste	



©Norkart 2026

N 6732800

E 689100

N 6732900

Det tas forbehold om at det kan forekomme feil, mangler eller avvik i kartet. Spesielt gjelder dette usikre eiendomsgrenser. Dette kartet kan ikke brukes som erstatning for situasjonskart i byggesaker.



Vestre Toten kommune

Plan

Toten Eiendom AS
Storgaten 37

2830 RAUFOSS

Deres ref.:

Vår ref.: 12/1855-16

Saksbehandler: TEONE

Direkte innvalgtlf: 61 15 34 26

Arkivkode: GNR 15/168

Dato: 02.12.2014

FERDIGATTEST - GNR 15/168, ENEBOLIG MED BI-LEILIGHET

Vi viser til søknad om ferdigattest for oppføring av enebolig med bi-leilighet i Karsrudskogen 15 på Raufoss, mottatt 01.12.2014.

Kommunen gir herved ferdigattest for ovennevnte tiltak, jf plan- og bygningsloven § 21-10.

Ferdigattesten gis etter søknad når det foreligger nødvendig sluttokumentasjon og erklæring om ferdigstilling, jf byggesaksforskriften § 8-1.

Ferdigattesten er ikke en bekreftelse på byggets tekniske kvalitet, men en bekreftelse på bygningsmyndighetenes avslutning av saken.

Bygningen eller deler av den må ikke tas i bruk til annet formål enn det som er fastsatt i de tillatelser som er gitt.

Dersom du har noen spørsmål, ta kontakt med undertegnede.

Med hilsen

Ona Ekeløf
byggesaksbehandler

Kopi

VEGRETT FOR GNR. 15 BNR. 165 OVER GNR 15 BNR 168

Eiendommen gnr. 15 bnr. 165 gis herved vegrett over gnr. 15 bnr. 168 som vist på vedlagte kartskisse.

Vegretten gis på følgende vilkår:
Gnr. 15 bnr 165 sørger for snørydding og vedlikehold.

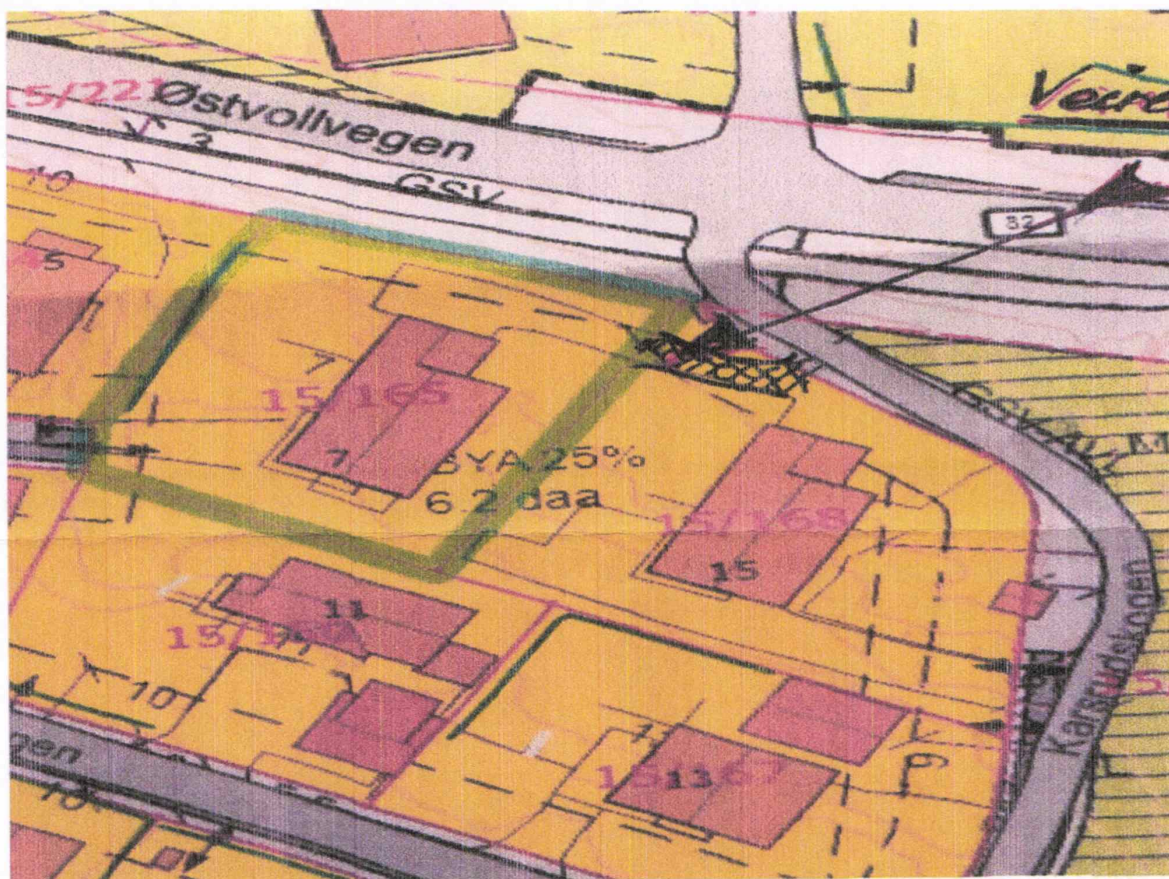

For gnr. 15 bnr. 168

Sign. *Vigdis Røyse* Vigdis Røyse.

P.nr: 240665 [REDACTED]

Sign. *Pål Ringvold* Pål Ringvold.

P.nr: 010571 [REDACTED]



Doknr: 17502 Tinglyst: 04.01.2019
STATENS KARTVERK



Gjensidige



Boligkjøperpakken

Alt du trenger til ditt boligkjøp – ferdig forsikret hele det første året.

Boligkjøperpakke HUS

Gir deg alle de forsikringene du trenger for det nye huset ditt:

- boligkjøperforsikring levert av Hiscox, med oppgjør via Sedgwick
- renteforsikring
- standard bygningsforsikring for hus
- innboforsikring Pluss
- flytteforsikring
- uhell i og utenfor hjemmet
- råte, skadedyr, skadeinsekter, mus og rotter

Pris: Boligkjøperpakken Hus koster **kr 19 900,-** for hele det første året. Prisen på forsikringen legges inn i oppgjøret for din nye bolig, og betales i forbindelse med overtakelsen.

Boligkjøperpakke LEILIGHET

Gir deg alle de forsikringene du trenger for den nye leiligheten din:

- boligkjøperforsikring levert av Hiscox, med oppgjør via Sedgwick
- renteforsikring
- innboforsikring Pluss
- flytteforsikring
- uhell i og utenfor hjemmet
- bekjempelse av veggedyr, kakerlakker og skjeggkre

Pris: Boligkjøperpakken Leilighet og fritidsleilighet koster **kr 9 950,-** for hele det første året. Prisen på forsikringen legges inn i oppgjøret for din nye bolig, og betales i forbindelse med overtakelsen.

Boligkjøperpakke HYTTE

Gir deg alle de forsikringene du trenger for den nye fritidsboligen din:

- boligkjøperforsikring levert av Hiscox, med oppgjør via Sedgwick
- standard bygningsforsikring for hytte
- innboforsikring Pluss
- uhell i fritidsboligen
- råte, skadedyr, skadeinsekter, mus og rotter

Pris: Boligkjøperpakken Hytte koster **kr 19 900,-** for hele det første året for frittstående hytte / tomannshytte / kjedet hytte. Prisen på forsikringen legges inn i oppgjøret for din nye bolig, og betales i forbindelse med overtakelsen.

Forsikringspakken tilbys kun av eiendomsmegleren som foretar salget av eiendommen, og kan kun kjøpes av privatpersoner. Boligkjøperforsikringen gjelder fra kontraktsmøte (maks 6 mnd. før overtakelse), mens de andre forsikringene gjelder fra du overtar boligen. Forsikringene løper/varer i ett år.

I Boligkjøperpakke Hus og Boligkjøperpakke Hytte inngår standard bygningsforsikring. Denne kan oppgraderes til Hus Pluss mot et tillegg i prisen, det gjør du ved å kontakte Gjensidige etter overtakelse av boligen. Horisonaldelt tomannsbolig og rekkehus i borettslag får kun kjøpt leilighetspakke. Dersom det er behov for egen bygningsforsikring må du kontakte Gjensidige.

Boligkjøperforsikringen kan beholdes i inntil fem år. Du vil motta pris på fornyelse av boligkjøperforsikringen ca. 1 måned før fornyelsen din.

Har du spørsmål om boligkjøperpakken kan du kontakte oss på telefon 915 03 100 eller e-post boligkjoperpakken@gjensidige.no. Dersom du skal melde inn en sak tilknyttet boligkjøperpakken, gjør du dette ved å logge inn på gjensidige.no.



OVERSIKT OVER LØSØRE OG TILBEHØR TIL EIENDOMMEN

Oversikten er utarbeidet av Norges Eiendomsmeglerforbund, Eiendom Norge og Advokatforeningens Eiendomsmeglingsgruppe, og er gjeldende fra 1. januar 2020.

Generelt

Lov om avhending av fast eiendom (avhendingslova/avhl.) av 3. juli 1992 regulerer kjøper og selgers rettigheter og plikter ved overdragelse av fast eiendom og andeler i borettslag.

I henhold til avhl. § 3-4 skal eiendommen, når annet ikke er avtalt, overdras med innredninger og utstyr som etter lov, forskrift eller annet offentlig vedtak skal følge med. Det samme gjelder varig innredning og utstyr som enten er fastmontert eller er særskilt tilpasset bygningen, jf. avhl. § 3-5. Loven inneholder ingen detaljert oversikt over hva som omfattes av «innredning og utstyr», og over hva som skal regnes som «fastmontert eller særskilt tilpasset».

Partene kan fritt avtale hva som skal følge med eiendommen ved salg. Bransjens liste over løsøre og tilbehør som skal følge med eiendommen, er en del av avtalen mellom kjøper og selger dersom ikke annet er opplyst i salgsoppgaven, kjøper har tatt forbehold i bud eller avtale på annen måte er inngått. Der intet annet er avtalt, vil løsøre og tilbehør medfølge slik dette fremkommer av avhl. § 3-4 og § 3-5 og denne oversikt.

Produkter og installasjoner som medfølger overdras uten noen form for garantier, utover eventuell gjenværende leverandørgaranti.

Dersom det er noe i nedenstående liste som ikke finnes på eiendommen, vil det heller ikke medfølge.

- 1. HVITEVARER** medfølger der dette er spesielt angitt i salgsoppgaven.
- 2. HELDEKKENDE TEPPER** følger med uansett festemåte.
- 3. VARMEKILDER**, slik som ovner, kaminer, peiser, varmepumper og panelovner, følger med uansett festemåte. Frittstående biopeiser/varmeovner og terrassevarmere medfølger ikke. Det følger ikke med varmekilder i rom som ikke har vegg- eller fastmonterte varmekilder på visning.
- 4. TV, RADIO OG MUSIKKANLEGG.** TV-antenner og fellesanlegg for TV, herunder parabolantenne, og tuner/dekoder/tv-boks medfølger der dette eies av selger. Veggmontert TV/flatskjerm med tilhørende festeordning samt musikkanlegg følger ikke med (se også punkt 12).
- 5. BADEROMSINNREDNING/UTSTYR.** Badekar, dusjkabinett, dusjvegger, alle fastmonterte speil og hyller, fastmonterte glass- og håndkleholdere, herunder håndklevarmere samt baderomsinnredning, medfølger.
- 6. GARDEROBESKAP** medfølger, selv om disse er løse. Fastmonterte garderobehyller og knagger

medfølger. Innredning i garderobeskap, for eksempel løse eller fastmonterte trådkurver, hyller, stenger og lignende, medfølger.

7. KJØKKENINNREDNING medfølger, herunder også åpne, fastmonterte hyller og løs eller fastmontert kjøkkenøy.

8. MARKISER, PERSIENNER og annen type innvendig og utvendig solskjerming, gardinoppheng, lamellgardiner og liftgardiner medfølger.

9. AVTREKKSIVIFTER av alle slag, samt fastmonterte aircondition/ventilasjonsanlegg, medfølger.

10. SENTRALSTØVSUGER medfølger med komplett anlegg, herunder slange, munnstykke mm.

11. LYSKILDER. Kupler, lysstoffarmatur, fastmonterte "spotlights", oppheng og skinner med spotlights samt utelys og hagebelysning medfølger. Vegglamper, krokhengte lamper, lysekroner, prismelamper og lignende som er koblet til sukkerbit eller stikkontakt følger likevel ikke med.

12. INSTALLERTE SMARTHUSLØSNINGER med sentral som styrer lys, varme, lyd o.l., samt tilhørende trådløse enheter som brytere, sensorer, kameraer, integrerte høyttalere el. medfølger. Enkle lysstyringssystem f.eks. med en sentral som kun styrer lyspærer eller smartpærer montert i sokkel medfølger likevel ikke.

13. UTVENDIGE SØPPELKASSER og eventuelt holder/hus til disse medfølger.

14. POSTKASSE medfølger.

15. UTENDØRS INNRETNINGER slik som flaggstang, fastmontert tørkestativ, samt andre faste utearrangementer som f.eks. badestamp, boblekar/jacuzzi og liknende utendørs kar, lekestue, lekestativ, utepeis, fastmontert trommel til vannslange, medfølger. Guidekabel/avgrensingskabel til robotgressklipper medfølger, men robotgressklipper og ladestasjon for denne medfølger ikke.

16. FASTMONTERT VEGGLADER/LADESTASJON TIL EL-BIL medfølger uavhengig av hvor laderen er montert.

17. SOLCELLEANLEGG med tilhørende teknisk infrastruktur medfølger.

18. GASSBEHOLDER til gasskomfyr og gasspeis medfølger.

19. BRANNSTIGE, BRANNTAU, feiestige og lignende medfølger der dette er påbudt. Løse stiger medfølger ikke.

20. BRANNSLUKNINGSAPPARAT, BRANNSLANGE og RØYKVARSLER medfølger der dette er påbudt. Det er eier og brukers plikt til å se til at utstyret forefinnes på enhver eiendom. Hvis annet ikke er uttrykkelig avtalt, skal dette derfor alltid følge med ved salg av eiendom.

21. SAMTLIGE NØKLER til eiendommen som selger er i besittelse av skal overleveres kjøper på overtakelsen, herunder nøkler til eventuelle boder, uthus, garasjeportåpner e.l. Låses boder, uthus e.l. med hengelås, skal lås og nøkler til disse medfølge.

22. GARASJEHYLLER, bodhyller, lagringshyller og oppheng til bildekk medfølger såfremt de er fastmontert.

Planter, busker og træer som er plantet på tomten, eller fastmonterede kasser og lignende er en del af eiendommen og medfølger i handelen.

Karsrudskogen 15

Nabolaget Raufoss sentrum/Korterud - vurdert av 60 lokalkjente

Nabolaget spesielt anbefalt for

- Familier med barn
- Etablerere
- Godt voksne



Offentlig transport

🚶 Korta	2 min 🚶
Linje 436, 442	0.2 km
🚶 Raufoss stasjon	16 min 🚶
Linje RE30	1.5 km
✈ Oslo Gardermoen	1 t 19 min 🚶

Skoler

Korta skole (1-7 kl.)	7 min 🚶
276 elever, 20 klasser	0.6 km
Raufoss skole (1-7 kl.)	5 min 🚶
278 elever, 21 klasser	2.6 km
Vestre Toten ungdomsskole (8-10 kl.)	22 min 🚶
424 elever, 30 klasser	2 km
Raufoss videregående skole	5 min 🚶
450 elever	3 km
Gjøvik videregående skole	17 min 🚶
1050 elever	13 km

«Gode naboer, fin beliggenhet, stille og rolig, nyetablert»

Sitat fra en lokalkjent



Opplevd trygghet
Veldig trygt 90/100



Kvalitet på skolene
Veldig bra 80/100



Naboskapet
Godt vennskap 67/100

Aldersfordeling

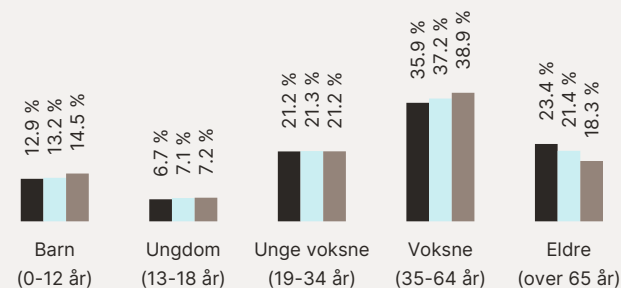

Område	Personer	Husholdninger
Raufoss sentrum/Korterud	1 729	905
Raufoss	7 694	3 799
Norge	5 425 412	2 654 586

Barnehager

Polaris Fus barnehage (1-5 år)	2 min 🚶
55 barn	0.2 km
Grimåsskogen barnehage (1-5 år)	19 min 🚶
46 barn	1.6 km
Veltmanåa barnehage (0-5 år)	20 min 🚶
60 barn	1.8 km

Dagligvare

Rema 1000 Raufoss	16 min 🚶
Bunnpris Raufoss	17 min 🚶
Post i butikk, PostNord	1.5 km

Primære transportmidler



1. Egen bil



2. Gående



Turmulighetene
Nærhet til skog og mark 93/100



Gateparkering
Lett 88/100



Støynivået
Lite støynivå 87/100

Sport

⊕ Korta skole gymnastikksal 7 min
Aktivitetshall 0.6 km

⊕ Korterudjordet Nærmiljøanlegg 8 min
Ballspill 0.7 km

🚲 MOVA Raufoss Amfi 18 min

🚲 Amfi Treningssenter Eina 13 min

Boligmasse

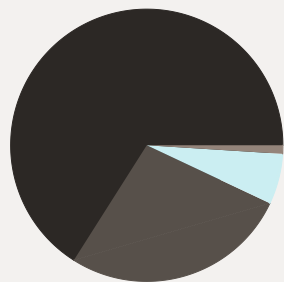

■ 66% enebolig
■ 6% rekkehus
■ 1% blokk
■ 27% annet

Varer/Tjenester

📍 AMFI Raufoss 18 min

📍 Vitusapotek Raufoss 17 min

Aldersfordeling barn (0-18 år)

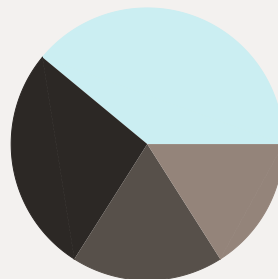

■ 27% i barnehagealder
■ 39% 6-12 år
■ 16% 13-15 år
■ 18% 16-18 år

Familiesammensetning

Par m. barn



Par u. barn



Enslig m. barn



Enslig u. barn



Flerfamilier



0%

50%

■ Raufoss sentrum/Korterud

■ Raufoss

■ Norge

Sivilstand

		Norge
Gift	28%	33%
Ikke gift	53%	54%
Separert	13%	9%
Enke/Enkemann	6%	4%

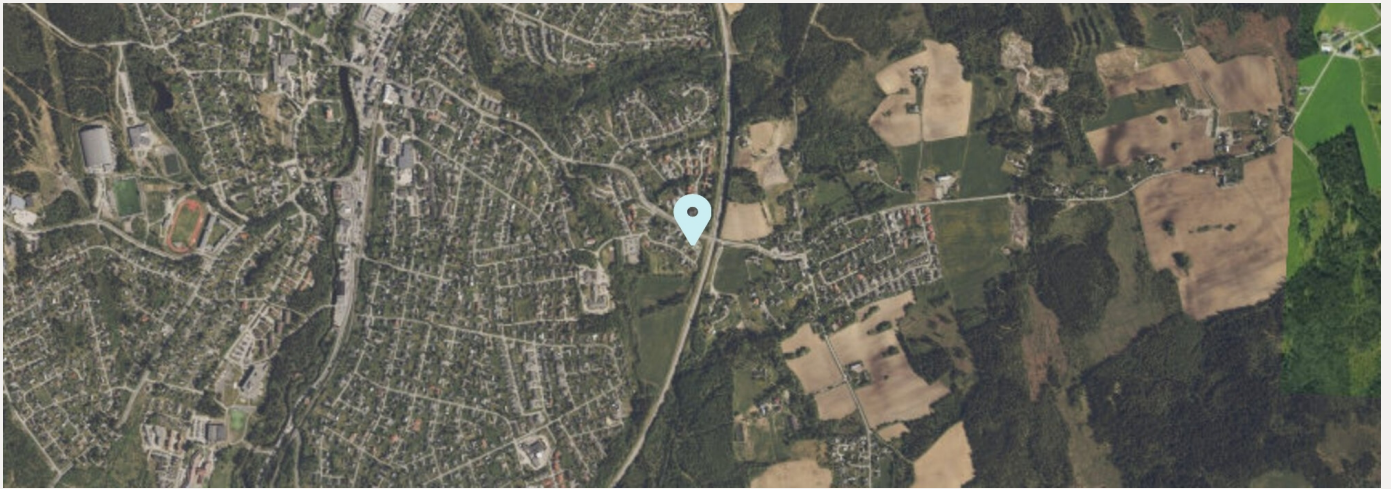

Innholdet i nabolagsprofilen er hentet fra ulike datakilder, og feil eller mangler kan forekomme. Vurderinger og sitater er innhentet på web og gir uttrykk for hvordan naboeene vurderer nabolaget. FINN.no AS kan ikke holdes ansvarlig for feil/mangler i profilen. Copyright © Finn.no AS 2026

Forbrukerinformasjon om budgivning

Sist oppdatert med virkning fra 1. juli 2025, i forbindelse med ikrafttredelse av endringer i eiendomsmeglingsloven.



Informasjonen er utarbeidet av Forbrukerrådet, Advokatforeningen ved Lovutvalget for eiendomsmegling, Eiendom Norge og Norges Eiendomsmeglerforbund, på grunnlag av bl.a. eiendomsmeglingsloven § 6-8.

Nedenfor gis en oversikt over de retningslinjer som anbefales ved budgivning på eiendommen. Avslutningsvis gis også en kort oversikt over de viktigste rettsreglene tilknyttet budgivning.

Før det legges inn bud på eiendommen oppfordres budgiver til å sette seg inn i all relevant informasjon om eiendommen, herunder salgsoppgave og tilstandsrapport.

GJENNOMFØRING AV BUDGIVNING:

1. Alle bud skal inngis skriftlig til megler, som formidler disse videre til selger. Med skriftlige bud menes også elektroniske meldinger som e-post og SMS når informasjonen i disse er tilgjengelig også for ettertiden. Kravet til skriftlighet gjelder også budforhøyelser, og motbud (bud fra selger), aksept eller avslag fra selger. Før formidling av bud til selger skal megler innhente gyldig legitimasjon og signatur fra budgiver. Kravet til legitimasjon og signatur er oppfylt for budgivere som benytter e-signatur som f.eks. BankID eller MinID.

2. Et bud bør inneholde eiendommens adresse (eventuelt gnr/bnr), kjøpesum, budgivers kontakinformasjon, finansieringsplan, akseptfrist, overtakelsesdato og eventuelle forbehold som for eksempel usikker finansiering, salg av nåværende bolig ol. Normalt vil ikke et bud med forbehold bli akseptert før forbeholdet er avklart. Konferer gjerne med megler før bud inngis.

3. Megler skal legge til rette for en forsvarlig avvikling av budrunden. I forbrukerforhold (dvs. der selger er forbruker) skal megleren ikke formidle bud med kortere akseptfrist enn kl. 12.00 første virkedag etter siste annonserte visning. Etter denne fristen bør budgivere ikke sette en kortere akseptfrist enn at megler har mulighet til, så langt det er nødvendig, å orientere selger, budgivere og øvrige interessenter om bud og forbehold. Dersom bud inngis med en frist som åpenbart er for kort til at megleren kan avvikle budrunden på en forsvarlig måte som sikrer selger og interessenter et tilstrekkelig grunnlag

for sine handlingsvalg, vil megler fraråde budgiver å stille slik frist.

4. Megler skal ikke formidle bud med forbehold om at budet eller forbehold i budet skal holdes skjult (hemmelig) for andre budgivere og interessenter.

5. Megleren vil uoppfordret gi sin vurdering av det enkelte bud overfor selger, når budet er gitt innenfor fristene i punkt 3.

6. Megleren skal, så langt det er nødvendig og mulig, holde budgiverne skriftlig orientert om mottatte bud, herunder budets størrelse, forbehold og akseptfrist. Megler skal så snart som mulig bekrefte skriftlig overfor budgivere at budene deres er mottatt. For øvrig vil megler, på forespørsel fra andre, opplyse om aktuelle bud på eiendommen, herunder relevante forbehold.

7. Kopi av budjournal skal gis til kjøper og selger uten ugrunnet opphold etter at handel er kommet i stand. Dersom det er viktig for budgiver å bevare sin anonymitet, bør budet formidles gjennom fullmektig.

8. Etter at handel har kommet i stand, eller dersom en budrunde avsluttes uten at handel er kommet i stand, kan en budgiver kreve kopi av budjournalen i anonymisert form.

VIKTIGE AVTALERETTLIGE FORHOLD:

1. Det eksisterer ingen angrerett ved salg/kjøp av fast eiendom.

2. Når et bud er inngitt til megler og innholdet i budet er formidlet til selger (slik at selger har fått kunnskap om budet), kan budet ikke kalles tilbake. Budet er da bindende for budgiver frem til akseptfristens utløp, med mindre budet før denne tid avslås av selger eller budgiver får melding om at eiendommen er solgt til en annen. Man bør derfor ikke gi bud på flere eiendommer samtidig dersom man ikke ønsker å kjøpe flere enn en eiendom.

3. Selger står fritt til å forkaste eller akseptere ethvert bud, og er for eksempel ikke forpliktet til å akseptere høyeste bud.

4. Når en aksept av et bud har kommet frem til budgiver innen akseptfristens utløp er det inngått en bindende avtale.

5. Husk at et eventuelt bud fra selger til kjøper (såkalte «motbud»), avtalerettslig er et bindende tilbud som medfører at det foreligger en avtale om salg av eiendommen dersom budet i rett tid aksepteres av kjøper.



ETNEDAL SPAREBANK

Boligfinansiering? Vi fikser det!



Helene Engelién



Andreas Hasvold



Tom Anders Skaugerud



Lage Kamben

✓ Åpne dører, raske svar og gode vilkår

Ta kontakt med oss på 61 12 15 00 - eller spør megler om finansiering gjennom Etnedal Sparebank.

www.etnedalsparebank.no