

Egenerklæring

Heimvegen 4, 3802 BØ I TELEMARK

18 May 2026

Informasjon om eiendommen

Adresse	Postadresse	Enhetsnummer
Heimvegen 4	Heimvegen 4	

Opplysninger om selger og salgsobjekt

Er boligen en del av et sameie, aksjeselskap eller borettslag?

Ja Nei

Driver du med omsetning eller utvikling av eiendom?

Ja Nei

Når kjøpte du boligen?

August 2018

Har du selv bodd i boligen?

Ja Nei

Når og hvor lenge har eieren bodd i boligen? Hvis det er lengre perioder eieren ikke har bodd i boligen er det fint om du oppgir dette. Her kan du også oppgi annen relevant informasjon om eierskapet.

I have lived in the house starting August 2018. I did not live in the house from October 2024 through June 2025. There were renters living in the house from October 2024 through February 2025. Then I have lived in the house again from July 2025.

Informasjon om eksisterende husforsikring

Eika Forsikring AS-75

Informasjon om selger

Selger

Weatherhead, Jasmine Anastasia

Forbehold

Selger tar spesifikt forbehold om feil og mangler som er beskrevet i egenerklæringsskjemaet.

Boligkjøper anses å kjenne til forholdene som er omtalt i dette egenerklæringsskjemaet. Disse forholdene kan ikke gjøres gjeldende som feil eller mangler senere.



Boligkjøper oppfordres til å selv undersøke eiendommen grundig.

Våtrom

1 Har det vært feil på bad, vaskerom eller toalettrom?

Ja Nei, ikke som jeg kjenner til

Beskriv feilen og omfanget

There was flood damage that affected the bathroom, since it is in the basement.

2 Er det utført arbeid på bad, vaskerom eller toalettrom?

Ja Nei, ikke som jeg kjenner til

2.1.1 Navn på arbeid

Nytt arbeid

2.1.2 Årstall

2025

2.1.3 Hvordan ble arbeidet utført?

Faglært Ufaglært

2.1.7 Fortell kort hva som ble gjort av ufaglærte

The insurance workers took up the vinyl flooring. I myself took away any damp wood, then put a waterproof membrane in the whole basement, including the bathroom. Then I lay new vinyl floors.

Tak, yttervegg og fasade

3 Har det lekket vann utenfra og inn, eller er det sett andre tegn til fukt?

Ja Nei, ikke som jeg kjenner til

4 Er det utført arbeid på tak, yttervegg, vindu eller annen fasade?

Ja Nei, ikke som jeg kjenner til

Kjeller

5 Har sameiet eller borettslaget hatt problemer med fukt, vann eller oversvømmelse i kjeller eller underetasje?

Ikke relevant for denne boligen.

6 Har boligen kjeller, underetasje eller andre rom under bakken?

Ja Nei

7 Er det observert vann eller fukt i kjeller, krypkjeller eller underetasje?

Ja Nei, ikke som jeg kjenner til



Beskriv omfanget

There has been flood damage in the basement, which I have repaired and remedied in 2025. I use a dehumidifier to keep the moisture low currently.

8 Er det utført arbeid med drenering?

Ja Nei, ikke som jeg kjenner til

8.1.1 Navn på arbeid

Nytt arbeid

8.1.2 Årstall

2022

8.1.3 Hvordan ble arbeidet utført?

Faglært Ufaglært

8.1.7 Fortell kort hva som ble gjort av ufaglærte

I myself dug around the perimeter of the house and put in new gravel to improve drainage and prevent water to go to the basement.

Elektrisitet

9 Har det vært feil på det elektriske anlegget?

Ja Nei, ikke som jeg kjenner til

10 Er det utført arbeid på det elektriske anlegget?

Ja Nei, ikke som jeg kjenner til

Rør

11 Har eiendommen privat vannforsyning (ikke tilknyttet det offentlige vannettet), septik, pumpekum, brønn, avløpskvern eller liknende?

Ja Nei, ikke som jeg kjenner til

12 Har det vært feil på utvendige eller innvendige avløpsrør eller vannrør?

Ja Nei, ikke som jeg kjenner til

13 Er det utført arbeid på utvendige eller innvendige avløpsrør eller vannrør?

Ja Nei, ikke som jeg kjenner til

Ventilasjon og oppvarming

14 Er det eller har det vært nedgravd oljetank på eiendommen?

Ja Nei, ikke som jeg kjenner til

15 Har det vært feil på varmeanlegg eller ventilasjonsanlegg?

Ja Nei, ikke som jeg kjenner til



16 Er det utført arbeid på varmeanlegg eller ventilasjonsanlegg?

- Ja Nei, ikke som jeg kjenner til

Skjevheter og sprekker

17 Er det tegn på setningsskader eller sprekker i for eksempel grunnmur eller fliser?

- Ja Nei, ikke som jeg kjenner til

18 Har det vært feil eller gjort endringer på ildsted eller pipe?

- Ja Nei, ikke som jeg kjenner til

Sopp og skadedyr

19 Har det vært skadedyr i boligen eller andre bygninger på eiendommen?

- Ja Nei, ikke som jeg kjenner til

Hva slags skadedyr og hva var omfanget?

There have been mice in the house some years ago, but they were gone after we got a cat in 2022.

20 Har det vært skadedyr i fellesområdene til sameiet eller borettslaget?

Ikke relevant for denne boligen.

21 Har det vært mugg, sopp eller råte i boligen eller andre bygninger på eiendommen?

- Ja Nei, ikke som jeg kjenner til

Beskriv omfanget

There has been mould in the basement in conjunction with the flood/water damage. This is under control now after the renovations mentioned previously, and with use of the dehumidifier.

22 Har det vært mugg, sopp eller råte i sameiet eller borettslaget?

Ikke relevant for denne boligen.

Planer og godkjenninger

23 Mangler boligen eller andre bygninger brukstillatelse eller ferdigattest for søknadspliktige tiltak?

- Ja Nei, ikke som jeg kjenner til

24 Har du bygd på eller gjort om kjeller, loft eller annet til boligrom?

- Ja Nei

25 Selges eiendommen med utleiedel som leilighet, hybel eller lignende?

- Ja Nei



27 Er det utført radonmåling?

Ja Nei, ikke som jeg kjenner til

28 Er det andre forhold av betydning eller sjenanse for eiendommen eller nærområdet?

Ja Nei, ikke som jeg kjenner til

29 Foreligger det planer eller bestemmelser som kan medføre endringer av felleskostnader eller fellesgjeld?

Ikke relevant for denne boligen.

30 Er sameiet eller borettslaget er involvert i konflikter av noe slag?

Ikke relevant for denne boligen.

Andre opplysninger

31 Har ufaglærte utført arbeid som normalt bør utføres av faglærte? Du trenger ikke gjenta noe du allerede har nevnt.

Ja Nei, ikke som jeg kjenner til

32 Har du andre opplysninger om boligen eller eiendommen utover det du har svart?

Ja Nei, ikke som jeg kjenner til

Boligselgerpakke

Boligen selges med boligselgerpakke

Boligselgerpakken består av boligselgerforsikring og tilstandsrapport fra Anticimex.

En boligselgerforsikring gir trygghet for selger og kjøper, og kan dekke feil og mangler som enten ikke er opplyst om eller det ikke var kjennskap til da salget ble gjennomført.

Forsikringen er tegnet i Gjensidige Forsikring ASA

Forsikringsnummer 49039168

Egenerklærings skjema

Name

Jasmine Anastasia Byrne

Date

2026-05-18

Identification



Jasmine Anastasia Byrne



This document contains electronic signatures using EU-compliant PAdES - PDF
Advanced Electronic Signatures (Regulation (EU) No 910/2014 (eIDAS))

Egenerklærings skjema

Signed by:

Jasmine Anastasia Byrne

18/05-2026
14:46:43

BankID OIDC
High

Tilstandsrapport

Enebolig

Heimvegen 4
3802 BØ I TELEMARK
Gnr./Bnr.: 53/53
Midt-Telemark kommune

Rapportdato: 24.05.2026
Befaringsdato: 21.05.2026
Referansenummer: 15082446

Areal

Enebolig
Bruksareal: 63 m² (BRA-i: 56 m²)
Uthus
Bruksareal: 12 m² (BRA-i: 0 m²)

Totalt bruksareal: 75 m² (BRA-i: 56 m²)

Levert av Anticimex AS

-  Tlf: 41414128
-  www.anticimex.no
-  E-post: boliginspeksjoner.sorost@anticimex.no

Utførende bygningsakkyndig:

-  Sindre Anholt Andersen
-  45416823

Rapportens innhold

Tilstandsrapporten formidler den bygnings sakkyndiges analyse, observasjoner og undersøkelser på en forbrukervennlig måte. Vurderingene er gjort uavhengig av oppdragsgiver og andre involverte parter. Rapporten er utarbeidet i henhold til forskrift til avhendingslova (tryggere bolighandel), gjeldende fra 1. januar 2022, med endringer fastsatt av Kommunal- og distriktsdepartementet 16. desember 2025, som trådte i kraft 17. desember 2025 og 1. januar 2026. For valg av tilstandsgrad gjelder de kriteriene som fremgår av NS 3600:2025 (se nærmere forklaring på siden «Forklaring av tilstandsgrader»).

Norsk Standard 3600:2025 inneholder en rekke bestemmelser og tilleggsbestemmelser som går utover minstekravene i forskrift til avhendingslova (tryggere bolighandel). I utgangspunktet er bestemmelser og tilleggsbestemmelser som går utover minstekravene, ikke en del av denne tilstandsanalysen. Det er likevel valgt å inkludere enkelte tilleggsbestemmelser fra Norsk Standard 3600:2025, med mål om å gi forbrukeren en tilstandsrapport med høyere kvalitet og et bedre informasjonsgrunnlag før boligkjøp. En fullstendig oversikt over hvilke tilleggsbestemmelser fra NS 3600:2025 som medtas (i de tilfeller de er relevant/omfattes av undersøkelsesnivået for den aktuelle boligen), finnes på siden «Utfyllende oversikt over rapportens innhold» bakerst i rapporten. Dersom en bygningsdel ikke er beskrevet og tilstandsvurdert i sjekkpunktene som følger, inngår denne ikke i tilstandsanalysen.

Undersøkelsene som er gjort baseres på det som er synlig, med mindre det er angitt at målinger, boring eller stikkprøver skal utføres. Tepper, lette møbler og inventar flyttes dersom det vurderes som nødvendig for å undersøke bygningsdelen. Tyngre møbler og inventar flyttes ikke når de ikke vurderes å skjule vesentlige installasjoner eller innretninger, og det heller ikke foreligger andre grunner til å mistenke at flytting vil avdekke vesentlige forhold.

Risikoopplysninger

En risikoopplysning er den bygnings sakkyndiges vurdering av et forhold, lagt frem på en tydelig og forbrukervennlig måte. Opplysningen beskriver sannsynlig årsak, forventede konsekvenser og et foreslått tiltak basert på den mest sannsynlige årsaken. Som hovedregel vil vedlikehold være mer kostnadseffektivt og bærekraftig enn reparasjon, og reparasjon mer bærekraftig enn utskifting. Bærekraft er derfor et sentralt prinsipp i valg av foreslått tiltak, i henhold til NS3600:2025. For rom eller bygningsdeler med tilstandsgrad 3 gis et sjablongmessig kostnadsanslag. I enkelte tilfeller kan en risikoopplysning avvike fra strukturen som nevnes i dette avsnittet, dersom dette vurderes som nødvendig for å sikre en forbrukervennlig fremstilling. Definisjonene av begrepene som nevnes over, baseres på NS3600:2025, med følgende utdypende forklaring:

Årsak er begrunnelse for valgt tilstandsgrad og hvilket kriterium som ligger til grunn

Forklaring: Når det registreres et avvik, symptomer på avvik, eller andre risikoforhold, beskrives dette som en del av risikoopplysningen. Denne delen av opplysningen redigjør for årsaken til valgt tilstandsgrad, og hvilket kriterium som ligger til grunn.

Konsekvens er hvilke følger tilstanden har fått eller kan få hvis det ikke gjøres tiltak eller utbedringer

Forklaring: Konsekvens er vurderingen av hvilke følger et avvik, symptomer på avvik, eller andre risikoforhold vurderes å ha medført, eller kan medføre hvis det ikke gjøres tiltak eller utbedringer. Eksempler på slike følger kan være at forholdet utvikler seg og fører til for eksempel at omfanget øker, at det oppstår følgeskader, økte reparasjonskostnader, eller behov for større tiltak eller utbedringer.

Utbedring / foreslått tiltak gjenoppretter eller ivaretar tiltenkt funksjon, eller motvirker en konsekvens

Forklaring: Når det foreslås et tiltak, må det tas høyde for at eksakte årsakssammenhenger eller omfang av forholdet i de fleste tilfeller ikke er kartlagt. En komplett kartlegging krever stort sett destruktive inngrep i konstruksjoner og ytterligere undersøkelser som må gjøres i sammenheng med en eventuell utbedring. Tiltaket som foreslås er gjort i et bærekraftøyemed, og kan derfor eksempelvis ikke sammenlignes med et pristilbud eller en håndverkeranbefaling, som normalt innebærer større utbedringer og utskiftninger for å oppfylle dagens forventning til moderne løsninger og forskriftskrav. En foreslått utbedring kan variere fra å utføre grunnleggende vedlikehold, enkle reparasjoner, til større arbeider, som utskifting av materialer eller komplett rehabilitering.

Sjablongmessig anslag er et forenklet kostnadsestimat på hva det vil koste å utbedre rom eller bygningsdeler som gis TG 3

Forklaring: Når det gis et sjablongmessig prisanslag, vil estimatet være forbundet med stor usikkerhet. Omfanget og eventuelle skjulte følgeskader oppdages som regel først ved nærmere undersøkelser. Anslaget er gitt i et bærekraftøyemed og baseres i hovedsak på lokale utbedringer, ikke nødvendigvis full utskiftning. Materialvalg, tilkomstforhold og behov for spesialkompetanse er andre forhold som kan påvirke kostnadsbildet i stor grad. Et sjablongmessig prisanslag gir derfor kun en grov indikasjon og må alltid følges opp med befarings av fagpersoner og detaljert kalkulasjon for å sikre et realistisk kostnadsbilde. Dersom den bygnings sakkyndige vurderer det som umulig å gi et anslag uten at det først gjøres en ytterligere kartlegging av forholdet, vil tilstandsrapporten vise til behovet for dette. Dette gjøres for å redusere risikoen for spekulative estimater som kan vise seg å være misvisende.



Forklaring av tilstandsgrader

Tilstandsgrad (forkortet til TG) fastsettes for hvert rom eller hver bygningsdel og gir uttrykk for en forventet tilstand på en enkel og visuell måte. TG 0 og TG 1 anvendes når strakstiltak ikke vurderes som nødvendig, og kommenteres i utgangspunktet kun dersom det foreligger praktiske opplysninger som vurderes å være nyttige for leseren av rapporten. TG 2 og TG 3 kommenteres med en vurdering av sannsynlig årsak, konsekvens og foreslått tiltak når dette vurderes som mulig. Det gis et sjablonmessig anslag på hva det vil koste å utbedre rom eller bygningsdeler som gis tilstandsgrad 3. Rom eller bygningsdeler som ikke er mulig å undersøke gis TGIU (ikke undersøkt), og kommenteres etter forholdene. Forhold som kan innebære fare for helse, miljø og sikkerhet (HMS) kommenteres, men vurderes ikke med tilstandsgrad. Det samme gjelder også eksempelvis for elektriske anlegg, radon og branntekniske forhold. Mindre avvik uten vesentlig betydning omtales normalt ikke.

Vurderinger tar som hovedregel utgangspunkt i forskriftskrav eller normal byggeskikk som gjaldt på søknadstidspunktet for boligen, med mindre Forskrift til avhendingslova eller NS 3600:2025 angir et annet referansenivå. I tilfeller der en utførelse fraviker fra forhåndsgodkjente løsninger fra bygningsmyndighetene (preaksepterte ytelser), kan vurderingen av om valgt løsning likevel oppfyller relevante krav eller funksjoner baseres på en fremlagt analyse eller en egen analyse utført av den bygningssakkyndige. Egenanalyser inngår som en naturlig del av den bygningssakkyndiges vurdering. Dette innebærer derfor at en utførelse som fraviker fra normal byggeskikk eller preaksepterte ytelser likevel kan bli vurdert som et mindre avvik, der strakstiltak ikke anses nødvendig – med andre ord en TG1 uten videre kommentar. Bagatellmessige forhold uten vesentlig betydning omtales normalt ikke.

Valg av tilstandsgrad bygger på den bygningssakkyndiges samlede vurdering av rommet, bygningsdelen eller funksjonen som er vurdert. Vurderingen tar hensyn til en rekke forhold, som eksempelvis synlige symptomer, omfang, alder (der dette er relevant), om utførelsen fremstår fagmessig, byggteknisk erfaring, skjønn, lokale forhold, informasjon fra eier, fremlagt dokumentasjon og lignende. Tilstandsgrader fastsettes etter kriteriene i NS 3600:2025, med mindre særskilte forhold tilsier at en annen tilstandsgrad må benyttes. Bransjestandarden angir kriterier basert på en forutbestemt vurdering av risikonivået et gitt avvik typisk medfører. Siden vurdering av dagens tilstand og risiko baseres på en rekke faktorer som kan være unike for den enkelte bolig eller bygningsdel, vil en slik forutbestemt risikovurdering ikke alltid være representativ. Den endelige tilstandsgraden fastsettes derfor etter den bygningssakkyndiges samlede faglige vurdering av det helhetlige tilstands- og risikobildet som fremkommer på befaringsdagen, i hvert enkelt tilfelle.



TG 0 Ingen avvik (funksjonssvikt ikke oppdaget)

Tilstandsgrad 0 gis når bygningsdelen ikke har noen avvik. Bygningsdelen skal være tilnærmet ny, ikke vise tegn på slitasje og det skal være lagt frem dokumentasjon på faglig god utførelse. Det er ingen merknader til delen.



TG 1 Mindre eller moderate avvik (funksjonssvikt ikke oppdaget)

Tilstandsgrad 1 gis når bygningsdelen har mindre avvik. Bygningsdelen skal bare ha normal slitasje, og strakstiltak skal ikke anses som nødvendig. Graden kan også brukes når delen er ny, men der dokumentasjon på faglig god utførelse mangler.



TG 2 Vesentlige avvik (alder, slitasje, skader mv.)

Tilstandsgrad 2 gis når bygningsdelen har vesentlige avvik. Bygningsdelen skal enten ha feil utførelse, en skade eller symptomer på skade, sterk slitasje eller nedsatt funksjon. Graden gis når bygningsdelen trenger vedlikehold eller tiltak i nær fremtid. Graden skal også brukes når delen er gammel og det er grunn til å varsle om faren for skader på grunn av alderen, eller når det er grunn til å overvåke delen spesielt på grunn av fare for større skader eller følgeskader.



TG 3 Store eller alvorlige avvik (strakstiltak nødvendig)

Tilstandsgrad 3 gis når bygningsdelen har store eller alvorlige avvik. Bygningsdelen har kraftige symptomer på forhold som man må regne med trenger utbedring straks eller innen kort tid. Graden skal også brukes ved påvist funksjonssvikt eller sammenbrudd.

Sjablongmessig prisanslag er gitt på generelt grunnlag og må ikke ses på som et pristilbud fra håndverker. Kostnader ved utbedring avhenger av personlige valg av utførelse og produkter. Markedspris på materialer, produkter og håndverkertjenester vil også innvirke på utbedringskostnaden. For bygningsdeler som er gitt TG3 settes et sjablongmessig prisanslag på utbedringskostnad for tilsvarende standard.



TG IU Ikke undersøkt

TG IU skal kun brukes unntaksvis. Hvis det ikke har vært mulig å undersøke bygningsdelen, for eksempel fordi krypekjelleren er uten inspeksjonsmulighet eller taket var tildekket med snø på undersøkelsestidspunktet, skal dette oppgis.



HMS Forhold som åpenbart kan medføre fare for helse, miljø og sikkerhet

Ikonet (i) benyttes til å rapportere om forhold som åpenbart kan medføre fare for helse, miljø og sikkerhet. Slike forhold vurderes ikke ved bruk av tilstandsgrader. Selv om det ikke er angitt tilstandsgrad, er HMS-opplysninger likevel viktige opplysninger som en kjøper må ta spesielt hensyn til.

Befarings- og eiendomsopplysninger

Befaring

Befaringsdato	21.05.2026
Referansenummer	15082446
Meglerforetakets oppdragsnummer	48-26-0042
Hjemmelshaver/selger	Jasmine A Weatherhead
Bygningssakkyndig inspektør	Sindre Anholt Andersen
Tilstede på befaringen	Nøkkelbefaring
Utvendige snødekte flater	Nei
Utetemperatur	10 °C
Rapportdato	24.05.2026

Eiendomsopplysninger

Type objekt	Enebolig
Gate/vei adresse	Heimvegen 4
Postnummer/sted	3802 BØ I TELEMAR
Kommune	4020 - Midt-Telemark
Gnr./Bnr.:	53/53
Tomt	Eiet tomt: 874 m ²

Bygninger på eiendommen

Bygningstype	Byggår	Tilbygg	Ombygging
Enebolig	1948		
Uthus	Ukjent		

Tomtebeskrivelse

Enebolig beliggende i Heimvegen 4 i Bø i Midt-Telemark kommune. Tomt er opparbeidet med blant annet grus, blomsterkasser, plenarealer og andre forskjellige beplantninger.

Byggemåte

Bolig oppført i 1948. Grunnmur av betong med sparestein. Bygget er oppført med kjeller. Yttervegger av trekonstruksjoner. Utvendige fasader er kledd med stående trekledning. Etasjeskillere av trekonstruksjoner. Saltak i trekonstruksjoner. Yttertak er belagt med takstein. Entrédør med glassfelter. Vinduer og balkongdør med karmen av tre. Boligen ventileres hovedsakelig med naturlig ventilasjon gjennom vinduer og ventiler.

Oppvarming

Oppvarming av boligen skjer i en kombinasjon mellom bruk av elektrisitet og vedfyring.

Boligen inneholder

Kjeller: Gang, bad, toalettrom og kjellerrom.

1.etasje: Entre, stue og kjøkken.

Loftetasje: To soverom.

Sammendrag av boligens tilstandsgrad

Element	Status	Kontrollpunkt	Side	Sjablongmessig prisanslag
Våtrom		Helhetsvurdering	9	Kr 100 000 - 300 000
Kjøkken		Helhetsvurdering	10	
Toalettrom		Helhetsvurdering	10	
Tekniske anlegg		Vannrør (utover det som nevnes under andre sjekkpunkter)	11	
		Avløprør (utover det som nevnes under andre sjekkpunkter)	11	
		Varmtvannsbereder	11	
Andre rom		Overflate gulv	11	
Rom under terreng		Helhetsvurdering	12	
Loft - innredet		Innerdører	13	
		Konstruksjonsoppbygging	13	
		Overflate himling	13	Kr 10 000 - 50 000
Loft - uinnredet / kaldt loft		Helhetsvurdering	13	
Ildsteder og skorsteiner inne i boligen		Ildsteder	14	Kr 0 - 10 000
Etasjeskiller og gulv på grunn (skjevhetmåling)		Loftetasje	14	
		1.etasje	14	
		Kjeller	14	
Skadedyr og fuktkrevende insekter		Gnagere	14	
Yttervegger inkl. fasader		Helhetsvurdering	15	
Vinduer og ytterdører		Vinduer og omramming	16	
		Ytterdører og omramming	16	
Yttertak		Helhetsvurdering	17	Kr over 300 000
Balkonger		Helhetsvurdering	18	Kr 50 000 - 100 000
Utvendig trapp		Utvendig trapp	18	
Grunnmur, fundament		Grunnmur og fundament	19	
Drenering		Helhetsvurdering	20	Kr over 300 000
Stikkledninger og tanker		Utvendige vannledninger	20	
		Utvendige avløpsledninger	20	
Andre byggverk		Helhetsvurdering	21	

Areal

Beskrivelse av arealmåling og arealbegreper

I henhold til Forskrift til avhendingslova (tryggere bolighandel) er NS 3940:2023 Areal- og volumberegninger av bygninger er lagt til grunn for arealmålinger og arealbegreper i rapporten.

Arealbegreper

Internt bruksareal (BRA-i):	Bruksareal av boenheten innenfor omsluttende vegger. Bruksenheten kan bestå av flere boenheter.
Eksternt bruksareal (BRA-e):	Bruksareal av alle rom som ligger utenfor boenheten/boenhetene, men som tilhører denne/disse.
Innglasset balkong (BRA-b):	Bruksareal av innglasset balkong tilknyttet boenheten. I begrepet inngår også veranda eller altan.
Totalt bruksareal (BRA):	Summen av BRA-i, BRA-e og BRA-b.
Terrasse- og balkongareal (TBA):	Areal av terrasser og åpne balkonger tilknyttet boenheten. I dette arealet inngår også åpen veranda eller altan mv.

Måleverdige arealer

Et areal er måleverdig når vilkår for fri høyde (høyde på minst 1,90 meter med en lengde og bredde på minst 0,60 x 0,60 meter), tilgjengelighet og permanent gangbart gulv oppfylles. I etasjer med skråtak gjelder egne bestemmelser. Ved nødvendige åpninger i etasjeskiller for trapp, måles kun det arealet som opptas av trappen. I etasjen under måles gulvet uten hensyn til trappen. Sjakter, heiser, skorsteiner, innvendige søyler og lignende er unntak og skal måles selv om de ikke oppfyller disse vilkårene og uansett om de har åpning i gulv, tilgjengelighet eller ikke.

Arealer med lav himlingshøyde

Ikke måleverdig gulvarealer som skyldes skråtak og lav himlingshøyde, opplyses som areal med lav himlingshøyde (ALH). ALH opplyses sammen med bruksareal (BRA) og summeres til gulvareal (GUA). Dersom en bolig har arealer bak knevegger som ikke er måleverdige, er disse ikke medtatt som areal med lav himlingshøyde (ALH).

Fysisk oppmåling og kontrollmåling

Det gjøres oppmerksom på at arealopplysninger i denne rapporten er basert på en fysisk oppmåling, og kan avvike fra arealopplysninger basert på byggemeldte tegninger. Dersom det ikke er fremlagt byggemeldte tegninger for boligen, vil den bygnings sakkyndige i de fleste tilfeller ikke kunne måle opp skjulte sjakter o.l. Sjakter som betjener flere bruksenheter eller andre formål, for eksempel avfallssjakter, medtas ikke i boligens bruksareal. Det gjøres spesielt oppmerksom på at kontrollmåling av arealer krever kunnskap om bestemmelsene i NS 3940:2023. Dette betyr at kontrollmåling i de fleste tilfeller kun kan utføres av personer med spesialkompetanse. For eksempel vil boenhetens totale bruksareal (BRA) alltid være større enn summen av arealene fra hvert enkelt rom. Dette er på grunn av at boenhetens totale bruksareal inneholder også arealer for innvendige vegger.

Lovlighet

Rommenes bruk kan være i strid med byggt teknisk forskrift og mangle godkjenning i kommunen for den aktuelle bruken, men likevel være måleverdig. Eventuelle ulovligheter er derfor uten betydning for klassifisering og oppmåling av måleverdige arealer. Vurderingene av arealene er basert på observasjoner gjort på befaringstidspunktet. Dersom den bygnings sakkyndige avdekker åpenbare ulovligheter, for eksempel ulovlig bruksendring, opplyses dette under rapportens avsnitt om vurdering av lovlighetsforhold. Det er de siste byggemeldte tegningene, og at disse er godkjente av bygningsmyndighetene som er sikre holdepunkter for om det formelle og juridiske er i orden. Det gjøres spesielt oppmerksom på at den bygnings sakkyndige ikke er ansvarlig for å innhente godkjente tegninger. Dersom godkjente tegninger ikke fremlegges, hefter det derfor en usikkerhet med lovligheten som en kjøper må ta spesielt hensyn til. Konsekvensene kan i enkelte tilfeller være betydelige.

Skjønnsvurderinger

I de tilfeller vurderingen til den bygnings sakkyndige er basert på en klar skjønnsvurdering, opplyses dette. Når oppmåling krever at den bygnings sakkyndige fastslår tykkelsen på vegger eller andre fysiske skiller, som ikke lar seg måle på en praktisk måte, beregnes dette etter beste evne. I de tilfeller en bolig ikke innehar alle hovedfunksjoner (stue, kjøkken, sove, bad og toalett) vil hovedbygningen likevel vurderes som en boenhet. Arealet av innglassede terrasser, plattinger og lignende, klassifiseres som innglasset balkong (BRA-b) selv om begrepet balkong er definert som en bygningsdel uten understøttelse til bakken



Arealberegninger

Bruksareal (BRA)					
Enebolig	Internt bruksareal (BRA - i)	Eksternt bruksareal (BRA - e)	Innglasset balkong (BRA - b)	SUM Etasje	Terrasse- og balkongareal (TBA)
1.etasje	34		7	41	
	Entre, kjøkken, stue og spisestue.		Innglasset balkong.		
Loftetasje	22			22	
	To soverom.				
SUM	56		7	63	
Total bruksareal: 63 m²					

Bruksareal (BRA)					
Uthus	Internt bruksareal (BRA - i)	Eksternt bruksareal (BRA - e)	Innglasset balkong (BRA - b)	SUM Etasje	Terrasse- og balkongareal (TBA)
		12		12	
		Uthus.			
SUM		12		12	
Total bruksareal: 12 m²					

Kommentar til arealmålingen

Loftetstasjen har et totalt gulvareal (GUA) på 24 m², men grunnet skråtak/lav takhøyde er kun 22 m² av arealet måleverdig som bruksareal. De delene av arealene som har lav himlingshøyde (ALH) utgjør 2 m².

Arealer bak knevegger og lignende (som ikke er måleverdige) er ikke medtatt som areal med lav himlingshøyde (ALH). Se mer utfyllende informasjon i rapportens premisser om areal.

Arealet i kjeller måles til 33 m² (ALH), men grunnet lav takhøyde er ingen deler av arealet måleverdig som bruksareal.

Takhøyder ble på tilfeldig sted målt til 2,18 meter i stue og 2,12 meter på soverom.

Kontroll av fremlagt dokumentasjon

I forkant av befaringstidspunktet bes eier å gjøre klar og fremlegge dokumentasjon som er relevant for tilstandsvurderingene av boligen, dersom slik dokumentasjon finnes. Dokumentasjon etterspørres i henhold til krav som gis i Forskrift til Avhendingslova, men kun deler av bestemmelsene som gis i NS 3600:2025. Som et eksempel på slik fravikelse, vil manglende dokumentasjon på våtrom ikke vurderes med tilstandsgrad, siden standardens tilleggsbestemmelse «A.2.1.9.1 Dokumentasjon av vanntett sjikt» ikke inngår i denne rapporten. En fullstendig oversikt over hvilke tilleggsbestemmelser fra NS 3600:2025 som medtas (i de tilfeller de er relevant/omfattes av undersøkelsesnivået for den aktuelle boligen), finnes på siden «Utfyllende oversikt over rapportens innhold» bakerst i rapporten.

Det er i utgangspunktet kun dokumentasjon som fremlegges på befaringstidspunktet som blir kontrollert, og den bygningssakkyndige har ikke ansvar for innhenting av dokumentasjon som ikke blir fremlagt på befaringsdagen. Manglende, ufullstendig eller foreldet dokumentasjon kan påvirke rapportens presisjon og omfang. Den bygningssakkyndige har ikke ansvar for å kontrollere om innholdet i dokumentasjonen er korrekt. Fremlagt dokumentasjon brukes som støtte der den vurderes å tilføre nyttig informasjon. Enkelte vurderinger avhenger i stor grad på om forholdet kan dokumenteres eller ikke. Dette gjelder spesielt for vurdering av eventuelle lovlighetsmangler, elektriske anlegg, radon og branntekniske forhold. I slike tilfeller, og andre tilfeller hvor dokumentasjon er en del av vurderingen, opplyses dette normalt under de gjeldende sjekkpunktene i rapporten, ikke i tabellen nedenfor. I tabellen nedenfor angis det i utgangspunktet kun hvorvidt dokumentasjon er fremlagt eller ikke fremlagt, eventuelt en henvisning til de deler av rapporten hvor vurderingen er foretatt.

Type dokumentasjon	Kommentar
Egenerklæringsskjema	Fremlagt egenerklæringsskjema signert og datert 18.05.2026.
Byggetegninger for boligen (plan, snitt og fasade)	Fremlagt tegninger på tilbygg, datert 2009. For vurdering av lovlighetsforhold se rapportens avsnitt «Forenklet vurdering av lovlighetsforhold».
Ferdigattest eller midlertidig brukstillatelse	Ikke fremlagt på befaringsdagen.
Situasjonsplan	Fremlagt situasjonsplan datert 2008.
Energiattest	Ikke relevant.
Eventuelle service- og tilsynsrapporter	Ikke fremlagt på befaringsdagen.
Dokumentasjon på/om arbeider utført de siste fem år er utført av håndverkere	Ikke fremlagt på befaringsdagen.
Dokumentasjon av våtrom (arbeider, utførelse, funksjonstesting og lignende)	Ikke fremlagt på befaringsdagen.
FDV-dokumentasjon (forvaltning, drift og vedlikehold)	Ikke fremlagt på befaringsdagen.
Samsvarserklæring(er) på elektriske anlegg/arbeider (utført etter år 1999) og eventuelle tilsynsrapporter knyttet til elektriske anlegg	For vurdering av eventuelle manglende samsvarserklæringer vises det til rapportens avsnitt «Forenklet vurdering av elektrisk anlegg». Dersom det fremkommer opplysninger om at hele eller deler av el-anlegget mangler samsvarserklæring, eller det avdekkes åpenbare tegn på dette, redegjøres det for dette og de konsekvensene dette medfører i nevnte avsnitt.

Rapport

Våtrom

Baderom fra ukjent eksakt årstall. Gulvflate belagt med gulvbelegg. Malte veggflater. Malte flater i himling. Vegghengt servant med armatur. Speil med sidelys. Dusjhjørne med forheng. Badekar med vegghengt badekararmatur. Vannrør av kobber. Synlige avløpsrør av plast. Naturlig avtrekksventil på vegg.



TG 3

Helhetsvurdering

Det er valgt å vurdere våtrommet (og tilhørende bygningsdeler) med en samlet helhetsvurdering. Følgende hovedmomenter er lagt til grunn for vurderingen:

Belegg på overflater har utettheter og mangelfulle løsninger/overganger. Belegget utgjør deler av våtrommets vanntette sjikt, noe som betyr at tiltak må påregnes for å sikre full funksjon og videre bruk.

På bakgrunn av alder og observerte symptomer vurderes det vanntette sjiktet til å være utett, noe som erfaringsmessig peker på behov for full utskifting/renovering av våtrom. Konsekvensen av utett tettesjikt er høy risiko for skjulte fuktskader.

Sluk er ikke tilgjengelig for undersøkelser uten at det gjennomføres destruktive inngrep i konstruksjonen. Slukrist er limt fast i belegg. Konsekvens er at utførelse av tettedetaljer og lekkasjesikkerhet derfor er ukjent.

Vannrør og avløpsrør (og tilhørende komponenter) har en alder som tilsier at fremtidig funksjon er usikker. Konsekvensen er at bygningsdelen erfaringsmessig har risiko for nedsatt funksjon, funksjonssvikt eller andre aldersrelaterte problemer.

Det er foretatt hulltaking og utført fuktmåling med egnet instrument i veggkonstruksjon fra tilstøtende rom. Målingen gir kun et øyeblikksbilde og kan endre seg f.eks. med årstider, fukt- og temperaturforhold.

Fuktnivået i tilgjengelig treverk ble målt med piggelektroder til over 20 vektprosent.

Det ble registrert kritisk høyt fuktnivå i konstruksjonen, noe som tyder på pågående fuktskade.

Synlige tegn på fuktighet observeres inne i konstruksjonen.

Eksakt årsak er ukjent, men utettheter i rommets vanntette sjikt vurderes som en sannsynlig årsak, men andre faktorer kan ikke utelukkes.

Skjulte eller bakenforliggende skader er høyst sannsynlig oppstått.

Arbeidene på våtrommet bærer tydelige preg av manglende fagmessig utførelse. Konsekvensen er at dette erfaringsmessig medfører betydelig risiko for andre skjulte feil og mangler, som ikke lar seg registrere ved visuell inspeksjon.

Oppsummert

Basert på våtrommets samlede tilstandsbilde og hovedmomentene nevnt ovenfor, må det påregnes tiltak som totalrenovering innen kort tid på grunn av påviste skader og funksjonssvikt. Det er ukjent om tilstanden har ført til skjulte følgeskader, og erfaring viser at oppstart av utbedrings- og fornyelsesarbeider ofte avdekker flere forhold enn først antatt, noe det må tas høyde for i planlegging og kostnadsanslag. Følgende sjablongmessige prisanslag gjelder for totalrenovering av våtrommet.

Sjablongmessig prisanslag Kr 100 000 - 300 000

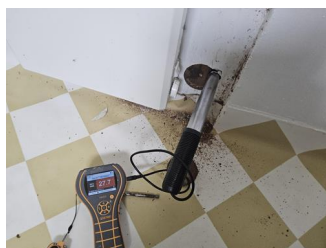

Helhetsvurdering - Fuktmåling i vegg mot bad/våtsone

Kjøkken

Innredning fra ukjent årstall. Glatte fronter. Benkeplate av tre. Kjøkkenvask med armatur og vegghengt utslagsvask. Nisje for komfyr. Frittstående kjøleskap. Vegghengt ventilator. Vannrør av kobber. Synlige avløpsrør av plast. Gulvflater belagt med gulvbelegg. Plater på veggflater. Malte flater i himling.

 TG 2	Helhetsvurdering	<p>Det er valgt å vurdere kjøkkenet (og tilhørende bygningsdeler og komponenter) med en samlet helhetsvurdering. Følgende hovedmomenter er lagt til grunn for vurderingen:</p> <p>Veggflater bærer preg av aldersrelatert slitasje og har enkelte mindre skader. Forholdet vurderes i hovedsak til å være av estetisk betydning, uten nevneverdige konsekvenser utover dette. Fornyng av overflater og/eller lokale utbedringer kan iverksettes ved behov.</p> <p>Vannrør av kobber (og tilhørende komponenter) har en alder som tilsier at fremtidig funksjon er usikker. Konsekvensen er at bygningsdelen erfaringsmessig har risiko for nedsatt funksjon, funksjonssvikt eller andre aldersrelaterte problemer. Bygningsdelen er skjult, så den faktiske tilstanden er ukjent. Foreslått tiltak er videre overvåking, slik at lokale reparasjoner eller utskiftninger kan iverksettes når dette viser seg å være nødvendig.</p> <p>Avløpsrør (og tilhørende komponenter) har en alder som tilsier at fremtidig funksjon er usikker. Konsekvensen er at bygningsdelen erfaringsmessig har risiko for nedsatt funksjon, funksjonssvikt eller andre aldersrelaterte problemer. Bygningsdelen er skjult, så den faktiske tilstanden er ukjent. Foreslått tiltak er videre overvåking, slik at utskiftning eller innvendig rehabilitering/rørfornyelse (hvis dette lar seg gjøre i det aktuelle tilfellet) kan iverksettes når dette viser seg å være nødvendig.</p> <p>Det registreres at ventilatoren ikke har eget ukast, noe som påvirker ventilasjonen negativt. Konsekvens er at utilstrekkelig ventilasjon kan medføre økt fuktbelastning og redusert luftkvalitet.</p> <p>Innredningen bærer samlet sett preg av slitasje og enkelte skader. Konsekvens er at tiltak kan bli nødvendig for å opprettholde forventet funksjon og standard.</p>
	Oppsummert	<p>Basert på bygningsdelenes samlede tilstandsbilde og hovedmomentene som nevnes over bør det påregnes tiltak som videre overvåkning, lokale utbedringer eller utskiftning hvis videre undersøkelser eller en fremtidig forverring av tilstanden viser at dette er nødvendig.</p>



Toalettrom

Gulvflate belagt med gulvbelegg. Malte veggflater. Malte flater i himling. Vegghengt servanttinnredning. Ovenpåliggende servant med armatur. Gulvstående toalett. Vannrør av kobber. Synlige avløpsrør av plast.

 TG 2	Helhetsvurdering	<p>Det er valgt å vurdere toalettrommet (og tilhørende bygningsdeler) med en samlet helhetsvurdering. Følgende hovedmomenter er lagt til grunn for vurderingen:</p> <p>Gulvbelegg fremstår som noe provisorisk, med mangelfulle løsninger/overganger. Stedvise skader registrert. Forholdet er i hovedsak vurdert til å være av estetisk karakter.</p> <p>Vannrør og avløpsrør (og tilhørende komponenter) har en alder som tilsier at fremtidig funksjon er usikker. Konsekvensen er at bygningsdelen erfaringsmessig har risiko for nedsatt funksjon, funksjonssvikt eller andre aldersrelaterte problemer. Bygningsdelen er skjult, så den faktiske tilstanden er ukjent. Foreslått tiltak er videre overvåking, slik at lokale reparasjoner eller utskiftninger kan iverksettes når dette viser seg å være nødvendig.</p> <p>Ventilasjonen vurderes som utilstrekkelig. Konsekvens er at forholdet kan medføre økt fuktpåkjenning og redusert luftkvalitet. Foreslått tiltak er forbedring av eksisterende løsning og/eller ventilering ved åpning av vinduer.</p>
	Oppsummert	<p>Basert på bygningsdelenes samlede tilstandsbilde og hovedmomentene som nevnes over bør det påregnes tiltak som videre overvåkning, lokale utbedringer eller utskiftning hvis videre undersøkelser eller en fremtidig forverring av tilstanden viser at dette er nødvendig.</p>



Tekniske anlegg

Vannrør av kobber.
Hovedstoppekran er plassert på vanninntaksrør i kjeller.
Synlige avløpsrør i plast og støpejern.
Stakeluke er plassert på bad. Varmtvannsbereder på 116 liter fra 1991 montert på bad.

 TG 1	Følgende sjekkpunkter er vurdert, uten at det er oppdaget vesentlige, store eller alvorlige avvik: Innvendig stoppekran - Innvendig stakeluke	
 TG 2	Vannrør (utover det som nevnes under andre sjekkpunkter) Avløpsrør (utover det som nevnes under andre sjekkpunkter) Varmtvannsbereder	<p>Boligens vannrør av kobber (og tilhørende komponenter) har en alder som tilsier at fremtidig funksjon er usikker. Konsekvensen er at bygningsdelen erfaringsmessig har risiko for nedsatt funksjon, funksjonssvikt eller andre aldersrelaterte problemer. Bygningsdelen er skjult, så den faktiske tilstanden er ukjent. Foreslått tiltak er videre overvåking, slik at lokale reparasjoner eller utskiftninger kan iverksettes når dette viser seg å være nødvendig.</p> <p>Boligens avløpsrør (og tilhørende komponenter) har en alder som tilsier at fremtidig funksjon er usikker. Konsekvensen er at bygningsdelen erfaringsmessig har risiko for nedsatt funksjon, funksjonssvikt eller andre aldersrelaterte problemer. Bygningsdelen er skjult, så den faktiske tilstanden er ukjent. Foreslått tiltak er videre overvåking, slik at utskiftning eller innvendig rehabilitering/rørfornyelse (hvis dette lar seg gjøre i det aktuelle tilfellet) kan iverksettes når dette viser seg å være nødvendig.</p> <p>Det har ikke vært mulig å verifisere hvilken løsning som er valgt for lufting av avløpssystemet. Konsekvens er at det er uklart om systemet er luftet over tak, eller om det er benyttet alternative løsninger som kanskje ikke gir like god funksjon. Foreslått tiltak er videre undersøkelser for å avklare hvilken lufteløsning som er valgt, og om denne er tilstrekkelig.</p> <p>På bakgrunn av berederens alder vurderes det at fremtidig funksjon er usikker. Konsekvensen er at bygningsdelen erfaringsmessig har risiko for nedsatt funksjon, funksjonssvikt eller andre aldersrelaterte problemer. Foreslått tiltak er videre overvåking av tilstanden, slik at reparasjon eller utskiftning kan iverksettes når dette blir nødvendig.</p>

Andre rom

Gulvflater belagt med laminat og belegg. Vegger med tapet og malt flate.
Malte flater i himling.
Naturlig ventilasjon via ventiler i vinduer.

 TG 1	Følgende sjekkpunkter er vurdert, uten at det er oppdaget vesentlige, store eller alvorlige avvik: Overflate himling - Overflate vegg - Ventilasjon	
 TG 1	Overflate vegg	Veggflater bærer preg av aldersrelatert slitasje og har enkelte mindre skader. Forholdet vurderes i hovedsak til å være av estetisk betydning, uten nevneverdige konsekvenser utover dette. Fornyng av overflater og/eller lokale utbedringer kan iverksettes ved behov.
 TG 2	Overflate gulv	Synlige deler av gulvets overflatemateriale har stedvise åpninger/gliper i skjøter og overganger. Konsekvensen er at fuktighet, for eksempel fra rengjøring, lettere trenger inn i gulvmaterialet og forårsaker misfarging og lignende fuktskader. Foreslått tiltak er lokal utbedring eller utskifting der videre undersøkelser viser at dette er nødvendig.



Overflate gulv - -



Overflate gulv - -

Rom under terreng

Kjelleren er innredet med gulvbelegg og malte betongvegger. Plater i himling. Naturlig ventilasjon.

TG 2 Helhetsvurdering

Det er valgt å vurdere boligens rom under terreng (og tilhørende bygningsdeler) med en samlet helhetsvurdering. Følgende hovedmomenter er lagt til grunn for vurderingen:

Det er påvist avleiring av salt- og kalkutslag (bobler/løs maling/puss) på grunnmur. Konsekvens er at forholdet skyldes fuktvandringer i konstruksjonen og indikerer mulige svakheter i dreneringen. Forholdet bør vurderes i sammenheng med avsnittet om «Drenering». Foreslått tiltak er videre undersøkelser for å kartlegge dagens tilstand og avdekke om det er behov for større inngrep og utskiftninger, eller om lokale utbedringer og lignende tiltak er tilstrekkelig.

Det er lagt gulvbelegg i hele etasjen, noe som medfører at underliggende gulv ikke er tilgjengelig for inspeksjon.

Gulvbelegg fremstår som noe provisorisk, med mangelfulle løsninger/overganger. Stedvise skader registrert. Forholdet er i hovedsak vurdert til å være av estetisk karakter.

Ventilasjonen vurderes som utilstrekkelig. Konsekvens er at forholdet kan medføre økt fuktpåkjenning og redusert luftkvalitet.

Kjelleren har ingen vegger som er utlektet fra grunnmuren.

Det ble utført fuktmåling med egnet instrument i bjelkelag.

Fuktnivået i tilgjengelig treverk ble målt med piggelektroder til mellom 18 og 19 vektprosent.

Det ble registrert forhøyet fuktnivå.

Målingen gir kun et øyeblikksbilde og kan endre seg f.eks. med årstider, fukt- og temperaturforhold.

Skjulte eller bakenforliggende skader kan ikke avkreftes.

Eksakt årsak er ikke kjent, men tilførsel av fuktighet fra utsiden og mangelfull ventilering av etasjen vurderes som sannsynlige årsaker.

Selger opplyser om tidligere tilfelle med overforsvømmelse i kjeller.





Det gjøres oppmerksom på at en komplett undersøkelse og kartlegging av tilstanden til konstruksjonene ikke er mulig uten destruktive inngrep. Konsekvens/foreslått tiltak basert på alle ovennevnte opplysninger er at det gjennomføres ytterligere undersøkelser for å kartlegge eksakt tilstand, årsakssammenhenger og hvilke tiltak som er nødvendig.

Oppsummert

Basert på bygningsdelenes samlede tilstandsbilde og hovedmomentene som nevnes over bør det påregnes tiltak som videre overvåkning, lokale utbedringer eller utskiftning hvis videre undersøkelser eller en fremtidig forverring av tilstanden viser at dette er nødvendig. Erfaring viser at igangsetting av slike arbeider i mange tilfeller avdekker ytterligere forhold som krever tiltak, noe som det bør tas høyde for.

Loft - innredet

Loftsetasjen er innredet. Gulvflater belagt med heltrebord. Veggflater med tapet og malt flate. Malte flater i himling. Glatte innerdører. Naturlig ventilasjon via ventiler i vinduer.

-  TG 1 Følgende sjekkpunkter er vurdert, uten at det er oppdaget vesentlige, store eller alvorlige avvik:
- Overflate vegg - Overflate gulv - Ventilasjon - Statikk og bærekonstruksjon
-  TG 1 Overflate vegg Veggflater bærer preg av aldersrelatert slitasje og har enkelte mindre skader. Forholdet vurderes i hovedsak til å være av estetisk betydning, uten nevneverdige konsekvenser utover dette. Fornying av overflater og/eller lokale utbedringer kan iverksettes ved behov.
-  TG 2 Innerdører Dørbladet til innerdør ved trapp kommer i kontakt med karmen slik at døren ikke kan åpnes og lukkes som normalt. Konsekvens er at dette påvirker brukerfunksjonen. Justering av dør/karm eller lignende tiltak kan iverksettes ved behov.
- Konstruksjonsoppbygging Etasjens skråtak er i praksis en lukket konstruksjon, men det er gjort observasjoner av konstruksjonsoppbyggingen fra kneloft. Disse observasjonene tyder på feil ved oppbyggingen basert på manglende lufting av konstruksjonen. Vurderingen baseres på de delene av konstruksjonen som lot seg visuelt kontrollere. Konsekvens av feil konstruksjonsoppbygging er risiko for skjulte fuktskader grunnet kondens, og lignende forhold. Foreslått tiltak er videre undersøkelser for å avdekke hvilke tiltak som er nødvendige for å sikre at konstruksjonen fungerer som tiltenkt og at det ikke foreligger skader som følge av forholdet.
-  TG 3 Overflate himling Det registreres fuktskader på overflater på kneloft. Fuktinneholdet i treverket ble målt med piggelektroder til over 20 vektprosent, noe som er kritisk høye fuktnivåer. Årsakene til fuktproblematikk er som regel sammensatte, men taklekkasje vurderes som en sannsynlig hovedårsak. Konsekvens av høye fuktnivåer er risiko for uønskede følger som sopp og råteskader, nedbrytning av materialer eller lignende fuktskader. Foreslått straktiltak er at det gjennomføres ytterligere undersøkelser for å kartlegge eksakt årsak, omfang, og hvilke straktiltak som er nødvendige. Sjablongmessig prisanslag: kr 10 000 - 50 000

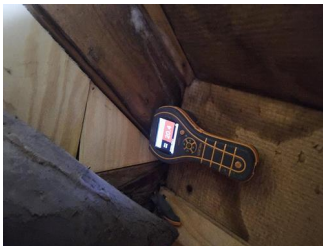

Overflate himling - Fuktmåling på kneloft



Loft - uinnredet / kaldt loft

Uinnredet kaldtloft i møne uten inspeksjonsmulighet.

-  TG 2 Helhetsvurdering
- Oppsummert Det var ikke tilkomstmulighet til boligens uinnredede loft på befaringsdagen på grunn av manglende luke. Konsekvensen er at bygningsdelen ikke er undersøkt, og tilstanden ikke kartlagt. Det gjøres oppmerksom på at uinnredede loft er bygningsdeler som krever jevnlig ettersyn, siden skader, feil og mangler som kun er synlige fra loftet er ikke uvanlig. TG2 er valgt for å belyse risikoen dette innebærer for forhold som ikke er avdekket. Foreslått tiltak er at det legges til rette for at det gjennomføres videre undersøkelser og kartlegging av dagens tilstand slik at hele risikobildet kartlegges.



Ildsteder og skorsteiner inne i boligen

Teglsteinspipe fra byggeår. Vedovn montert i stue.

 TG 1	Følgende sjekkpunkter er vurdert, uten at det er oppdaget vesentlige, store eller alvorlige avvik: Skorsteiner inne i boligen	
 TG 1	Skorsteiner inne i boligen	Til informasjon er vurderingen av pipen er begrenset til en visuell kontroll av synlige flater, og omfatter ikke funksjonstesting, aldersvurderinger eller inspeksjon av pipens innside (innvendig pipeløp).
 TG 3	Ildsteder	Røykrør er løst/har utettheter. Konsekvens er at forholdet vurderes å påvirke både funksjon og ildstedets branntekniske egenskaper. Foreslått tiltak er lokal utbedring. Sjablommessig prisanslag: kr 0 - 10 000

Innvendige trapper

Innvendig trapper med konstruksjoner av tre.

 TG 1	Følgende sjekkpunkter er vurdert, uten at det er oppdaget vesentlige, store eller alvorlige avvik: Tilstand	
 HMS	Rekkverk og håndløper	Rekkverkshøyder, lysåpninger, håndløper og andre sikkerhetsmessige forhold er kontrollert opp mot dagens gjeldende byggtekniske forskrift, selv om denne ikke har tilbakevirkende kraft. Det registreres følgende: Trappene har ingen rekkverk/håndløpere. Trappene har stedvis fri ganghøyde lavere enn 2,0 m. Trappene vurderes som smale og bratte. Kjellertrappen har åpninger på mer enn 0,10 meter. Basert på ovennevnte forhold oppfyller ikke trappene dagens krav til sikkerhet. Om trappene oppfylte kravene som var gjeldende på oppføringstidspunktet eller ikke, er ikke tatt stilling til.

Etasjeskiller og gulv på grunn (skjevhetmåling)

Støpt gulv mot grunn.
Etasjeskiller av trekonstruksjoner.

 TG 2	Loftetasje	På soverom er det på tilfeldige punkter målt lokale høydeforskjeller opptil 11 og 17mm.
	1.etasje	I stue er det på tilfeldige punkter målt lokale høydeforskjeller opptil 18 mm. I entre er det på tilfeldige punkter målt lokale høydeforskjeller opptil 23 mm.
	Kjeller	Basert på en skjønnsvurdering er det valgt å kun utføre skjevhetmåling i ett kjellerrom men i to forskjellige retninger. Begrunnelsen er at dette er det eneste rommet som anses som velegnet for måling, basert på størrelse og utforming. Det på tilfeldige punkter målt lokale høydeforskjeller opptil 23 mm. Stikkprøvene som er utført har avdekket stedvise vesentlige skjevheter. Eksakt årsak er ikke kjent. Konsekvens vurderes blant annet å være fare for knirk eller lignende problemer med gulvmaterialet, eller behov for kompenserende tiltak ved møblering av rommene. Ved legging av nytt gulv bør det påregnes behov for avretting og andre tiltak som viser seg å være nødvendig når årsaken avklares.

Skadedyr og fuktkrevende insekter

 TG 2	Gnagere	Selger opplyser om tidligere observasjoner av mus i boligen. Nøyaktig hvor eller hvordan gnagere kommer seg inn i bygningen, har ikke latt seg påvise. Konsekvens er at gnagere er en type skadedyr som kan forårsake ulike typer skader på bygningsdeler, også skjulte skader som kan være vanskelig å oppdage. En fagkyndig med spesialkompetanse bør derfor kartlegge og vurdere forholdet i sin helhet, for å avklare inntreksveier, omfang og om det foreligger skader eller skjulte skader som følge av gnageraktivitet. Når dette er kartlagt, kan det gjøres en vurdering på om det er behov for større inngrep og utskiftninger, eller om lokale utbedringer og lignende tiltak er tilstrekkelig.
--	---------	--

Yttervegger inkl. fasader

Boligen har yttervegger i trekonstruksjoner.
Ytterkledning av stående trekledning.



TG 2

Helhetsvurdering

Det er valgt å vurdere yttervegger og fasader (og tilhørende bygningsdeler) med en samlet helhetsvurdering. Følgende hovedmomenter er lagt til grunn for vurderingen:

Det er slitasje på ytterkledningens overflatebehandling, med synlig avflassing. Konsekvensen er at slitasje reduserer kledningens beskyttelse mot fukt, og flassing kan tyde på oppfukning av selve treverket. Opplysningen bør ses i sammenheng med andre opplysninger som gis om kledningen.

Ytterkledningens materialer viser tydelige tegn til elde, med stedvise tørrsprekker og råteskader. Konsekvens er at materialet er utsatt for en pågående nedbrytning. Vurderingen er begrenset til det som er synlig fra bakkenivå, med den begrensning dette innebærer. Stikktaking er utført på typiske skadesteder som var tilgjengelig uten bruk av stige.

Det er begrenset spalte for lufting og drenering bak trekledningen. Konsekvens er at forholdet kan redusere veggkonstruksjonens evne til å tørke ut eventuell fuktighet. Løsningen er ikke uvanlig for bygninger fra denne perioden, men erfaring viser likevel at den gir økt risiko for skjulte skader.

Oppsummert

Basert på bygningsdelenes samlede tilstandsbilde og hovedmomentene som nevnes over bør det påregnes tiltak som forebyggende vedlikehold, lokale utbedringer eller utskiftning hvis videre undersøkelser eller en fremtidig forverring av tilstanden viser at dette er nødvendig. Erfaring viser at igangsetting av slike arbeider i mange tilfeller avdekker ytterligere forhold som krever tiltak, noe som det bør tas høyde for.



Helhetsvurdering - -



Helhetsvurdering - -

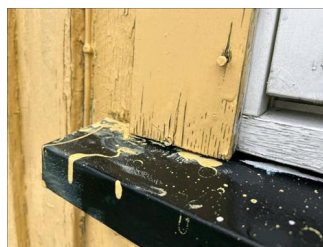

Helhetsvurdering - -

Vinduer og ytterdører

Boligen har entrédør med glassfelter.
Balkong/terrassedør med karm/ramme av tre fra ukjent årstall.
Vinduer med karm/ramme av tre fra ukjent årstall. Ett vindu i kjeller fra 2017.

TG 2	Vinduer og omramming	<p>Enkelte vinduer har mangelfull/skadet åpnings- og lukkefunksjon. Konsekvens er nedsatt funksjonalitet. Enkelte vannbord/beslag har utilstrekkelig fall, noe som gjør at vann blir stående. Konsekvens er økt risiko for fuktopptrekk i vinduer og tilstøtende konstruksjoner. Skader i den forbindelse er registrert.</p> <p>Det er liten klaring mellom utvendig listverk og vannbord/beslag under vinduet. Konsekvens er økt risiko for fuktopptak i trevirket, redusert levetid og utfordringer med overflatebehandling/vedlikehold.</p> <p>Foreslått tiltak er lokale reparasjoner.</p> <p>Enkelte vinduer viser tegn til slitasje, elde, stedvise råteskader og andre aldersrelaterte skader. Vinduene har dermed nådd en alder og tilstand der fremtidig funksjon vurderes som usikker. Konsekvensen er at bygningsdelen erfaringsmessig har risiko for nedsatt funksjon, funksjonssvikt eller andre aldersrelaterte problemer. Foreslått tiltak er lokal reparasjon, eller utskiftning der videre undersøkelser viser at dette er nødvendig.</p>
	Ytterdører og omramming	<p>Skader på tettelister/pakninger er observert på entredør. Konsekvens er luftlekkasjer, noe som blant annet fører til økt varmetap. Foreslått tiltak er lokal reparasjon, eller utskiftning.</p> <p>Dørene viser begynnende tegn til utvendig slitasje. Foreslått tiltak er at det iverksettes forebyggende vedlikehold.</p>



Vinduer og omramming - -



Vinduer og omramming - -

Yttertak

Yttertak av saltakskonstruksjon. Utvendig belagt med takstein fra ukjent årstall. Tak over inngangsparti med metallplater.



TG 3

Helhetsvurdering

Det er valgt å vurdere yttertaket med en samlet helhetsvurdering. Følgende hovedmomenter er lagt til grunn for vurderingen:

Taket er inspisert fra bakkeplan, med de begrensningene dette innebærer. Konsekvens er at taket kan være utsatt for slitasje, skader eller feil utførelse som ikke lar seg registrere på grunn av begrenset tilkomst.

Ventilasjonen av takkonstruksjonen vurderes til å være utilstrekkelig (må ses i sammenheng med observasjoner gjort fra innsiden). Konsekvens er at utilstrekkelig ventilasjon kan medføre fuktskader grunnet kondensskader, snøsmelting og lignende forhold.

Synlige konstruksjonsmessige skjevheter observeres på overbygget inngangsparti. Eksakt årsak er ukjent, men kan tyde på konstruksjonsfeil eller setningsskader. Konsekvens kan være ytterligere forverring av forholdet, hvis ikke utviklingen stoppes.

Taktekkingen (med tilhørende beslag) har høy alder, tydelige skader, og det er registrert funksjonssvikt/lekkasjer. Konsekvens er at levetiden er passert, og bygningsdelen har nådd en alder og tilstand der utskifting må påregnes. Med tanke på tilstanden opplyses det også om muligheten for følgeskader i tilliggende konstruksjoner.

Taket tilhørende bygningsdeler som vannbord, vindskier og takutstikk viser tydelige tegn til slitasje og elde, med stedvise symptomer på råteskader. Vurderingen er begrenset til det som er synlig fra bakkenivå.

Takrenner og nedløp har tegn på skader og det er registrert funksjonssvikt/utettheter.

Skorsteinens overflater har synlige symptomer på slitasje og elde. Konsekvens er at dette kan medføre redusert tetthet.

Oppsummert

Basert på bygningsdelens samlede tilstandsbilde og hovedmomentene som nevnes over bør det påregnes straktiltak grunnet påviste skader, lekkasjer og funksjonssvikt. Forholdene har ført til følgeskader/lekkasjer i andre konstruksjoner som er synlige fra innsiden. En fagkyndig bør kartlegge og vurdere forholdene i sin helhet, slik at nødvendige tiltak og omfanget av skadene avklares. Erfaring viser at igangsetting av slike arbeider i mange tilfeller avdekker ytterligere forhold som krever tiltak, noe som det bør tas høyde for. Følgende sjablongmessig prisanslag gjelder for utskifting.

Sjablongmessig prisanslag Kr over 300 000



Helhetsvurdering - -



Helhetsvurdering - -

Balkonger

Utgang fra stue til sydøstvendt overbygget og innglasset balkong i mur/betong og trekonstruksjoner.
Gulvoverflater er belagt med belegg.

 TG 3	Helhetsvurdering	<p>Det er valgt å vurdere balkongen (og tilhørende bygningsdeler) med en samlet helhetsvurdering. Følgende hovedmomenter er lagt til grunn for vurderingen:</p> <p>Utførelsen på balkongen i sin helhet bærer ikke preg av faglig god utførelse. Konsekvensen er at dette erfaringsmessig medfører risiko for andre skjulte feil og mangler, som ikke lar seg registrere ved visuell inspeksjon.</p> <p>Det observeres skjevheter/nedbøyninger av gulv. Årsaken vurderes å kunne være feil med utførelsen. Konsekvensen er at forholdet påvirker konstruksjonens kvalitet og kan blant annet føre til strukturelle svekkelser.</p> <p>Balkongen samlet sett har betydelig slitasje, og det er registrert skader. Eksempelvis råteskader, knuste glass og lekkasjer. Konsekvens er at levetiden vurderes som overskredet, noe som innebærer at tiltak er nødvendig.</p>
	Oppsummert	<p>Basert på bygningsdelenes samlede tilstandsbilde og hovedmomentene som nevnes over bør det påregnes tiltak grunnet påviste skader og funksjonssvikt. En fagkyndig bør kartlegge og vurdere forholdene i sin helhet, slik at nødvendige tiltak og omfanget av skadene avklares.</p> <p>Sjablongmessig prisanslag Kr 50 000 - 100 000</p>



Helhetsvurdering - -





Helhetsvurdering - -



Helhetsvurdering - -

Utvendig trapp

Utvendig trapp i betong ved balkong.

 TG 2	Utvendig trapp	<p>Trappen bærer preg av slitasje og elde.</p> <p>Det registreres enkelte moderate tegn til riss i overflaten. Eksakt årsak er ukjent. Konsekvens er at forholdet kan indikere overflatespenninger eller bevegelser i konstruksjoner og/eller i grunnen. Foreslått tiltak er videre overvåking, slik at forebyggende vedlikehold og/eller lokal reparasjon kan iverksettes dersom utviklingen fortsetter.</p>
 HMS	Rekkerkshøyde og lysåpninger	<p>Rekkerkshøyder, lysåpninger og andre sikkerhetsmessige forhold er kontrollert opp mot dagens gjeldende byggtekniske forskrift, selv om denne ikke har tilbakevirkende kraft.</p> <p>Det registreres følgende:</p> <p>Trappen mangler rekkverk, noe som medfører fallfare.</p> <p>Basert på ovennevnte forhold oppfyller ikke trappen dagens krav til sikkerhet.</p>

Grunnmur, fundament

Boligen har grunnmur i betong med sparestein.



TG 2

Grunnmur og fundament

Tegn til riss og enkelte sprekkdannelser observeres stedvis i overflaten til grunnmuren. Eksakt årsak er ukjent. Konsekvens er at forholdet kan tyde på setninger, spenninger eller svakheter i konstruksjoner, og/eller bevegelser i grunnen. Foreslått tiltak er videre overvåking, slik at forebyggende vedlikehold og/eller lokal reparasjon kan iverksettes når dette blir nødvendig.



Grunnmur og fundament - -

Drenering

Dreneringen er fra ukjent årstall, men selger opplyser om at det er gjort noe arbeider på drenering ved egeninnsats. Svakt skrånet tomt.

TG 3 Helhetsvurdering

Det er valgt å vurdere dreneringen med en samlet helhetsvurdering. Følgende hovedmomenter er lagt til grunn for vurderingen:

Boligen viser tegn til fuktgjennomslag og fuktproblemer fra innsiden, som tyder på funksjonssvikt i dreneringen. Alderen på dreneringen underbygger denne konklusjonen. Forholdet må ses i sammenheng med rapportens øvrige risikoopplysninger som omtaler bygningsdeler som er i direkte eller nær kontakt med bakken. Konsekvensen er at funksjonstiden til dreneringen vurderes å være passert.

Terrenget rundt boligen har stedvis lite fall, og det registreres enkelte områder med fall inn mot grunnmuren. Konsekvens er at forholdet kan være med å øke fuktbelastningen på grunnmuren.

Det kan ikke verifiseres at hele grunnmuren har utvendig fuktsperre. Konsekvensen er at konstruksjoner uten utvendig fuktsperre som er i kontakt med bakken, har økt risiko for fuktvandring/oppfuktning som igjen kan føre til fuktskader.

Grunnmurens utvendige fuktsperre er ikke avsluttet med beslag/topplst. Konsekvens er at det kan komme vann bak fuktsperren, som igjen kan gi oppfuktning av konstruksjonen.

Vann fra yttertaket er ikke ledet vekk fra bygningen/grunnmuren i tilstrekkelig grad. Konsekvens er at forholdet kan føre til økt fuktbelastning på grunnmuren.

Ifølge selger er det utført arbeider ved egeninnsats på deler av boligens drenering. Konsekvensen er at dette erfaringsmessig medfører risiko for andre skjulte feil og mangler, som ikke lar seg registrere ved visuell inspeksjon.

Oppsummert

Dreneringens funksjon påvirker boligens bruksområder og bygningstekniske tilstand. Forhold som påvirker funksjonen er i hovedsak nedgravd og skjult, noe som medfører at tilstanden ikke kan fastslås ved visuell inspeksjon. Dette gjelder blant annet forhold som fuktbeskyttelse av konstruksjoner mot terreng, grunnforhold og tilstand på rør og lignende. Forholdene påvirker særlig konstruksjoner som er i direkte eller nær kontakt med bakken. Lokale og fremtidige klimaforhold er også en påvirkningsfaktor. Basert på hovedmomentene som nevnes over er foreslått strakstiltak at det gjennomføres ytterligere undersøkelser for å kartlegge omfang og eksakt hvilke tiltak som er nødvendig. Følgende sjablongmessig prisanslag gjelder for utskifting.

Sjablongmessig prisanslag Kr over 300 000

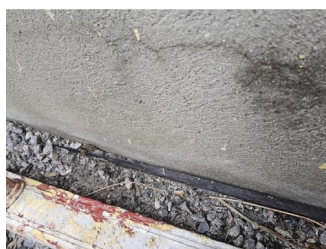

Helhetsvurdering - -

Stikkledninger og tanker

Boligen har private stikkledninger fra ukjent årstall tilknyttet kommunalt vann og avløp.

TG 2 Utvendige vannledninger

Utvendige vannledninger har en alder som tilsier at fremtidig funksjon er usikker. Konsekvensen er at bygningsdelen erfaringsmessig har risiko for nedsatt funksjon, funksjonssvikt eller andre aldersrelaterte problemer. Bygningsdelen er skjult, så den faktiske tilstanden er ukjent. Foreslått tiltak er overvåking, slik at komplett utskifting kan iverksettes når dette viser seg å være nødvendig.

Utvendige avløpsledninger

Utvendige avløpsrør har en alder som tilsier at fremtidig funksjon er usikker. Konsekvensen er at bygningsdelen erfaringsmessig har risiko for nedsatt funksjon, funksjonssvikt eller andre aldersrelaterte problemer. Bygningsdelen er skjult, så den faktiske tilstanden er ukjent. Foreslått tiltak er overvåking, slik at utskifting eller innvendig rehabilitering/rørfornyelse (hvis dette lar seg gjøre i det aktuelle tilfellet) kan iverksettes når dette viser seg å være nødvendig.

Andre byggverk

Frittstående uthus. Bygning i trekonstruksjoner. Fasaden er kledd med stående trekledning. Pulttak i trekonstruksjoner (besiktiget fra bakkenivå). Yttertak er utvendig teknet med metallplater.



TG 2

Helhetsvurdering

Det er valgt å vurdere bygningen med en samlet helhetsvurdering.

Bygningen bærer i sin helhet preg av alder og slitasje med enkelte skader. Eksempelvis råteskader i deler av kledning og konstruksjon.

Oppsummert

Basert på byggverkets samlede tilstandsbilde og hovedmomentene som nevnes over bør det påregnes tiltak som forebyggende vedlikehold, lokale utbedringer eller utskiftning hvis videre undersøkelser eller en fremtidig forverring av tilstanden viser at dette er nødvendig. Erfaring viser at igangsetting av slike arbeider i mange tilfeller avdekker ytterligere forhold som krever tiltak, noe som det bør tas høyde for.

Forenklet vurdering av elektrisk anlegg

Avklaring om det har vært gjennomført tilsyn

Det er forsøkt å finne ut når det lokale el-tilsynet sist gjennomførte tilsyn, og hva som var resultatet av tilsynet. Hvis det foreligger tilsynsrapport fra det lokale el-tilsyn som er mindre enn fem år gammel, og uten at det er gjort endringer på anlegget siden rapporten ble utarbeidet, vurderes det elektriske anlegget i hovedsak på bakgrunn av denne tilsynsrapporten:

Foreligger det el-tilsynrapport (som er nyere enn fem år):

Eier har ikke vært tilgjengelig for å besvare spørsmål om det elektriske anlegget. Dette spørsmålet er derfor ikke besvart.

Forenklet vurdering av det elektriske anlegget

I tillegg til vurderingen over, er det gjennomført en forenklet vurdering av det elektriske anlegget. Denne vurderingen omfatter ikke funksjonstesting, målinger, demontering (for eksempel av downlights og deksler) eller lignende utvidede kontroller. Det presiseres at den bygningssakkyndige ikke er en kvalifisert elektrofaglig person. Vurderingen er i hovedsak begrenset til undersøkelsene som beskrives i Forskrift til avhendingslova (tryggere bolighandel) § 2-18, og består av en rekke spørsmål til eier, vurdering om arbeid utført etter 1999 er dokumentert med samsvarserklæring og visuelle observasjoner gjort av den bygningssakkyndige.

Spørsmål stilt til eier

Er eier tilgjengelig for å besvare spørsmål om det elektriske anlegget:

Eier var ikke tilgjengelig for å besvare spørsmål om det elektriske anlegget. Konsekvensen er at viktig informasjon om el-anlegget som normalt vil fremkomme, derfor er ukjent/ubesvart med den risiko dette innebærer.

Når ble det elektriske anlegget installert, eller siste gang totalt rehabilitert:

Forekommer det at sikringer løses ut:

Har det vært brann, branntilløp eller varmgang i anlegget:

Finnes det kursfortegnelse, og er antallet sikringer i samsvar med denne:

Kjenner du til om ufaglærte har utført arbeider på det elektriske anlegget?

Er du kjent med at det er utført arbeider på det elektriske anlegget (etter 1999) hvor samsvarserklæring mangler, eller oppdaget åpenbare tegn på dette?

Er du kjent med feil eller mangler med hvitevarer som følger boligen:

Er du kjent med feil eller mangler ved elektriske varmekilder, som panelovner, elektrisk gulvvarme og lignende?

Kjenner du til andre forhold/feil med det elektriske anlegget?

Observasjoner gjort av den bygningssakkyndige

Hvor er sikringsskap plassert, er sikringsskapet tilgjengelig, og hvilken type sikringer har boligen:

Sikringsskap plassert i entre.
Anlegget er sikret med automatsikringer.

Er det synlige tegn på om plugg (stikkontakt) til varmtvannsbereder er brunsvidd:

Nei.

Er det synlig tegn på andre termiske skader:

Nei.

Er det observert elektriske kabler som ikke er tilstrekkelig festet:

Nei.

Er det synlig tegn på utette kabelinnføringer i inntak og/eller sikringsskap:

Nei.

Er det observert åpenbare ufagmessigheter på synlige deler av anlegget:

Det er observert tegn til ufagmessige arbeider på el-anlegget. Det observeres løse/mangelfull utførelse på ledninger på bad. Konsekvens er at ufagmessige arbeider øker sannsynligheten for feil og mangler på anlegget, noe som i verste fall kan føre til brann- og/eller støtfare. Det gjøres oppmerksom på at slike arbeider er ulovlig. Forholdet må kartlegges videre av fagkyndige.

Er det observert andre nevneverdige forhold ved boligens elektriske anlegg:

Nei.

Avklaring av behov for videre kontroll

Basert på opplysninger fra eier, vurdering av dokumentasjon og den bygningssakkyndiges observasjoner er det gjort en samlet vurdering om det er behov for kontroll av det elektriske anlegget av en kvalifisert elektrofaglig person. Kun fagpersoner med nødvendige kvalifikasjoner kan utføre vurderinger av elektriske anlegg og utstyr. Dersom det gis en oppfordring om å gjennomføre slike tilleggsundersøkelser i avsnittet under, er dette en viktig opplysning som en kjøper må ta spesielt hensyn til.

Er det behov for en utvidet kontroll av det elektriske anlegget:

Ja. Det er registrert forhold som tyder på behov for at en kvalifisert elektrofaglig person gjennomfører en utvidet kontroll av det elektriske anlegget. Det er kun en slik tilleggsundersøkelse som kan gi en fullstendig oversikt over tilstanden, eventuelle feil og mangler, og hvilke tiltak som kan være nødvendige.



Forenklet vurdering av lovlighets- og branntekniske forhold

Forenklet vurdering av lovlighetsforhold

I de tilfeller det fremlegges byggetegninger som er godkjente hos bygningsmyndighetene, foretas det en forenklet vurdering av lovlighetsforhold knyttet til dagens bruk av boligens arealer. Det er de siste byggemeldte tegningene, og at disse er godkjente av bygningsmyndighetene, som er sikre holdepunkter for om det formelle og juridiske er i orden. Den bygningsfaglige har ikke ansvar for å innhente tegninger, ferdigattest eller lignende dokumenter. Dersom sist godkjente tegninger ikke fremlegges, er samsvaret mellom faktisk bruk og byggetillatelsen ikke undersøkt. I slike tilfeller hefter det en usikkerhet med lovligheten som en kjøper må ta spesielt hensyn til. Rom som var godkjent for varig opphold da boligen ble bygget, oppfyller ikke nødvendigvis forskriftskrav på befaringsstidspunktet, uten at dette er kommentert eller undersøkt videre. Hvis det avdekkes at boligen har åpenbare ulovligheter, for eksempel åpenbare ulovlige bruksendringer, opplyses dette – uavhengig om byggetegninger fremlegges eller ikke.

Er det samsvar mellom faktisk bruk og romklassifiseringen som fremkommer på byggetegninger:

På bakgrunn av at det ikke er fremlagt byggetegninger som viser boligens romklassifisering, har samsvaret mellom faktisk bruk og byggetillatelsen ikke vært mulig å undersøke.

Er det avdekket bodar, oppbevaringsrom, tekniske rom, disponible rom, og lignende tilleggsarealer som i dag brukes som et rom for varig opphold:

Se beskrivelse over.

Er boligens utleiedel (egen boenhet) byggemeldt og godkjent:

Ikke relevant.

Kjenner eier til om det har vært utført søknadspålagt inngrep i bærende konstruksjoner som ikke er dokumentert:

Ukjent.

Er det registrert andre tegn på åpenbare forhold som kan påvirke lovlighet:

Kjelleren benyttes som rom for varig opphold og forholdet vurderes som et tegn på en mulig søknadspålagt bruksendring/utbygging/tiltak. Det foreligger ingen dokumentasjon om forholdet har nødvendig godkjenning hos kommunen. Det gjøres oppmerksom på at søknadspålagte tiltak i de fleste tilfeller utløser byggetekniske krav. Det er ikke tatt stilling til om disse kravene er oppfylt, eller om forholdet vil kunne godkjennes av kommunen. Forholdet må undersøkes videre.

Avklaring av behov for videre kontroll av lovlighetsforhold

Basert på de forenklede undersøkelsene beskrevet ovenfor er det gjort en samlet vurdering av konsekvensene ved at behovet for en utvidet kontroll av boligens lovlighetsforhold vurderes.

Er det behov for utvidet kontroll av boligens lovlighetsforhold?

På bakgrunn av at det ikke er fremlagt byggetegninger, er samsvaret mellom dagens bruk og byggetillatelsen ikke undersøkt, men det er registrert forhold som tyder på en mulig ulovlighet. Det er uklart hvilke konsekvenser dette kan ha, men det kan bli nødvendig å søke om godkjenning i ettertid. Kommunen kan kreve endringer eller tilpasninger til dagens løsning, for eksempel hvis dagens krav ikke er oppfylt. Slike forhold kan gi ekstra kostnader og praktiske utfordringer. Det bør derfor gjøres ytterligere undersøkelser for å få en fullstendig oversikt over forholdet, og hvilke tiltak som eventuelt er nødvendige.

Branntekniske forhold

Det er foretatt en forenklet vurdering av boligens branntekniske forhold opp mot dagens byggetekniske forskrift (på befaringsstidspunktet). Det legges vekt på at den bygningsfaglige ikke er brannfaglig spesialkompetent. Vurderingen omfatter derfor ikke detaljerte kartlegginger av branntekniske konstruksjoner eller funksjonstesting av detektor og annet branntekniske utstyr, og baseres kun på visuelle vurderinger av åpenbare forhold, eiers informasjon og dokumentasjon som fremlegges.

Er det fremlagt et brannkonsept eller annen dokumentasjon av branntekniske forhold:

Nei.

Har boligen godkjent slukkeutstyr:

Det er ikke observert godkjent slukkeutstyr i boligen. Hvis slikt godkjent utstyr mangler, er dette et forhold som påvirker sikkerheten. Det er viktig å sørge for at godkjent slukkeutstyr blir anskaffet så snart som mulig, hvis dette viser seg å mangle.

Har boligen tilstrekkelig røykvarsling/deteksjon:

Boligen har ikke tilstrekkelig røykvarsling. Forholdet påvirker sikkerheten. Det er kritisk å sørge for at flere røykvarslere monteres, slik at tilstrekkelig varsling ved brann blir ivarettatt.

Er det avdekket åpenbare feil eller mangler med branntekniske konstruksjoner, eller tegn på at boligen ikke er delt opp i brannceller etter gjeldende byggetekniske forskrift (på befaringsstidspunktet):

Nei.

Kjenner eier til om det er utført søknadspålagte arbeider på branntekniske konstruksjoner hvor dokumentasjon mangler:

Ukjent.

Oppfyller boligen krav til rømningsveier:

Det vurderes at deler av boligen mangler tilstrekkelig antall godkjente rømningsveier. Kjeller har ikke utgang direkte til sikkert sted, eller tilstrekkelig antall alternative rømningsveier som rømningsvinduer eller lignende. Forholdet påvirker sikkerheten ved bruk, og er en opplysning en kjøper må ta spesielt hensyn til.

Rømningsveiene i loftetasje vurderes til å oppfylle funksjonskravene i teknisk forskrift, selv om enkelte av forskriftens preaksepterte ytelser ikke er oppfylt. Det er registrert vinduer under 0,5m bredde. Det gjøres oppmerksom på at valget er basert på en skjønnsvurdering/analyse av funksjonen i en tenkt rømnings situasjon, og det samlede risikobildet rømningsforholdene i etasjen utgjør.

Er det montert komfyrvakt for kjøkkeninstallasjoner der dette er et krav:

Det anses som sannsynlig at det ikke er krav om komfyrvakt, basert på monteringsstidspunktet til relevante el-installasjoner.

Avklaring av behov for videre kontroll av brannfaglige

Basert på de forenklede undersøkelsene beskrevet ovenfor er det gjort en samlet vurdering av konsekvensene ved at behovet for en utvidet kontroll av boligens branntekniske forhold vurderes.

Er det behov for en utvidet kontroll av boligens branntekniske forhold?

Det er registrert forhold som krever tiltak. Likevel vurderes det ikke som nødvendig at en person med brannfaglig spesialkompetanse foretar en utvidet vurdering, så lenge tiltakene gjøres. Tiltakene som anses nødvendige er beskrevet under de aktuelle punktene.

Forenklet vurdering av radon- og geologiske forhold

Radon

Radon er en gass som finnes i enkelte bergarter og løsmasser, og kan trenge inn i bygninger fra grunnen. Langvarig eksponering for høye radonverdier innendørs kan medføre helserisiko. Vurderingen baserer seg kun på informasjon og eventuell dokumentasjon som legges frem av eier. Målinger av boligens radonnivåer gjøres over lange tidsperioder, og er ikke en del av denne analysen.

Er radonundersøkelser vurdert til å være aktuelt for boligen eller ikke:

Ja. Med tanke på boligens plassering i bygget (nærhet til terrenget) vurderes radon og radonundersøkelser som aktuelt.

Er det gjennomført radonmåling(er) i boligen:

Nei. Eier opplyser at radonmåling ikke er utført i boligen, og det er derfor usikkert om radonnivåene er innenfor anbefalt grense.

Er boligen prosjektet etter TEK10 eller nyere (tidspunktet når krav til radonsperre og andre radonforebyggende tiltak ble innført):

Boligen er oppført før krav om radonsperre og andre forebyggende tiltak ble innført. Grunnet oppføringstidspunktet til boligen vurderes det som sannsynlig at boligen har begrenset gass tetthet mot grunnen.

Er radonnivå kartlagt i de deler av boligen som er utleid, eller beregnet for utleie:

Ikke relevant.

Avklaring av behov for å gjennomføre radonundersøkelser/tiltak

Basert på de forenklede undersøkelsene beskrevet ovenfor er det gjort en samlet vurdering av konsekvensene ved at behovet for en utvidet kontroll av boligens radonforhold vurderes.

Er det behov for en utvidet kontroll av radonforhold i boligen?

Det anbefales alltid på et generelt grunnlag å kartlegge radonnivåer, i de tilfeller dette ikke er gjort.

Geologiske forhold

Det er gjort en forenklet vurdering av geologiske forhold for eiendommen i henhold til NS 3600. Vurderingen består i å avklare om boligen ligger innenfor et aktsomhetsområde for flom eller skred ved å kontrollere tilgjengelige kart og datasett fra Kartverket, NVE og NGI. Merk at kildene i mange tilfeller bygger på satellittdata og annen fjernmåling, med de begrensningene dette innebærer. Undersøkelsene i denne rapporten er derfor ingen garanti for at det ikke finnes geologiske forhold av betydning for eiendommen som ikke fremgår av kildene. Det tas også forbehold om mulige feil i datagrunnlaget, og at ikke alle områder eller scenarier nødvendigvis er kartlagt på befaringstidspunktet. Vurdering av geologiske forhold utover det som er nevnt over, kan kun gjøres av personer med spesialkompetanse og inngår ikke i analysen i denne rapporten.

Ligger boligen i aktsomhetsområde for skred i tilgjengelige kart/datasett:

Nei.

Ligger boligen i aktsomhetsområde for flom i tilgjengelige kart/datasett:

Eiendommen ligger i et aktsomhetsområde for overvann.

Kjenner eier til geologiske forhold (i grunnen eller terrenget) eller flom, skred eller andre naturhendelser som har berørt boligen, eiendommen eller nærområdet?

Selger opplyser om tidligere flom/overforsvømmelse i kjeller.

Avklaring av behov for å videre kontroll av geologiske forhold

Basert på de forenklede undersøkelsene beskrevet ovenfor er det gjort en samlet vurdering av konsekvensene ved at behovet for en utvidet kontroll av eiendommens geologiske forhold vurderes.

Er det behov for utvidet kontroll av boligens geologiske forhold?

Ja. Boligen er registrert som liggende innenfor et aktsomhetsområde (se punktene over). Konsekvensen er at det bør påregnes ettersyn for å danne seg et godt bilde av hvordan naturhendelser påvirker eiendommen, slik at kompenserende tiltak kan iverksettes, eller videre utredning fra personer med spesialkompetanse kan innhentes ved behov.

Utfyllende oversikt over rapportens innhold

Vurderingene i denne rapporten er gjort uavhengig av oppdragsgiver og andre involverte parter. Rapporten er utarbeidet i henhold til forskrift til avhendingslova (tryggere bolighandel), gjeldende fra 1. januar 2022, med endringer fastsatt av Kommunal- og distriktsdepartementet 16. desember 2025, som trådte i kraft 17. desember 2025 og 1. januar 2026. For valg av tilstandsgrad gjelder de kriteriene som fremgår av NS 3600:2025 (se nærmere forklaring på siden «Forklaring av tilstandsgrader»). Aldersvurderinger for utvalgte bygningsdeler gjøres i henhold til NS 3600:2025 - Tillegg C.

Norsk Standard 3600:2025 inneholder en rekke bestemmelser og tilleggsbestemmelser som går utover minstekravene i forskrift til avhendingslova (tryggere bolighandel). I utgangspunktet er bestemmelser og tilleggsbestemmelser som går utover minstekravene, ikke en del av denne tilstandsanalysen. Det er likevel valgt å inkludere enkelte tilleggsbestemmelser fra Norsk Standard 3600:2025, med mål om å gi forbrukeren en tilstandsrapport med høyere kvalitet og et bedre informasjonsgrunnlag før boligkjøp. Merk at kravet til hvilke undersøkelser som utføres, varierer avhengig av boligtype og boligens bygningsdeler. Tabellen under viser hvilke tilleggsundersøkelser som medtas, dersom de omfattes av undersøkelsesnivået for den aktuelle boligen. Rapportens sjekkpunkter og tilstandsvurderinger viser hvilke undersøkelser som er utført og inkludert i tilstandsanalysen. Dersom en bygningsdel ikke er beskrevet og tilstandsvurdert i sjekkpunktene over, inngår den ikke i tilstandsanalysen. Følgende tilleggsbestemmelser i NS 3600:2025 (ut over forskriftskravene) tas med i de tilfeller de omfattes av undersøkelsesnivået for den aktuelle boligen:

Kjøkken:

A.2.2.1 Overflater - Vegger og himling (alle tilleggsundersøkelser)

A.2.2.2 Overflater - Gulv (alle tilleggsundersøkelser)

A.2.2.4 Avtrekk ved matlaging og komfyrvakt (kun påfølgende punkter):

- Punkt 1 - Den bygningsfaglige skal undersøke avtrekket over kokesonen og om det er mulighet for forsert avtrekk ved matlaging.
- Punkt 2 - Den bygningsfaglige skal undersøke om det er montert komfyrvakt fra 2010-07-01.

A.2.2.6 Innredning (kun påfølgende punkt):

- Punkt 1 - Den bygningsfaglige skal se etter skader, riss, sprekker, svelling, avflassing eller fuktskjolder.

Toalettrom:

A.2.3.1 Overflater - Vegger og himling (alle tilleggsundersøkelser)

A.2.3.2 Overflater - Gulv (alle tilleggsundersøkelser)

Andre rom (eksklusive spesialrom):

A.2.4.1 Overflater - Vegger og himling (alle tilleggsundersøkelser)

A.2.4.2 Overflater - Gulv (alle tilleggsundersøkelser)

Rom under terreng (kjeller, underetasje og sokkeletasje):

A.2.5.1 Overflater - Vegger og himling (alle tilleggsundersøkelser)

A.2.5.2 Overflater - Gulv (alle tilleggsundersøkelser)

Loft (innredet loftetasjerom):

A.2.6.1 Overflater - Vegger og himling (alle tilleggsundersøkelser)

A.2.6.2 Overflater - Gulv (alle tilleggsundersøkelser)

Plassbygde spesialrom:

A.2.8.1 Overflater - Vegger og himling (alle tilleggsundersøkelser)

A.2.8.2 Overflater - Gulv (alle tilleggsundersøkelser)

A.2.8.4 Vann- og avløpsledninger inkludert sluk (alle tilleggsundersøkelser)

Ildsteder og skorsteiner inne i boligen:

A.2.9.1 Ildsteder og skorsteiner inne i boligen (kun påfølgende punkt):

- Punkt 8 - Den bygningsfaglige skal se etter skader, riss og sprekker på skorstein, mellom skorstein og ildsted, og på fundament for murt peis på trebjelkelag.

Innvendige trapper:

A.2.10.1 Innvendige trapper (alle tilleggsundersøkelser)

Etasjeskiller og gulv på grunn og øvrige bærende konstruksjoner:

A.2.11.1 Etasjeskiller og gulv på grunn (kun påfølgende punkt):

- Punkt 5 - Lokal høydeforskjell skal måles med laser (5 punkter) innenfor 2 m. Undersøk minst to relevante rom per etasje som ikke er våtrom.

Krypkjeller:

A.2.7.2 Krypkjeller med mulighet for både innvendig og utvendig inspeksjon (alle tilleggsundersøkelser)

Luft-luft varmepumpe og bergvarmepumpe:

A.2.13.5 Andre VVS-tekniske installasjoner (eksempelvis luft-luft varmepumpe og bergvarmepumpe) (alle tilleggsundersøkelser)

Radon:

A.2.14.1 Radon (kun påfølgende punkt):

- Punkt 2 - Gjennomgå fremlagt dokumentasjon av eventuelle målinger.

Yttervegg:

A.3.17.2 Yttervegg - Kledning (alle tilleggsundersøkelser)

A.3.17.3 Vinduer og ytterdører (alle tilleggsundersøkelser)

Yttertak:

A.3.18.2 Tekking (undertak, sløyfer, lekter og yttertekking) inkludert gradrenner, alle typer beslag på yttertak, takrenner og nedløp (alle tilleggsundersøkelser)

A.3.18.5 Takvindu, takluker og overlys (alle tilleggsundersøkelser)

Utvendige vann- og avløpsinstallasjoner:

A.3.22.4 Utvendige vann- og avløpsinstallasjoner, inklusive overvann og avløp fra drenering (kun påfølgende punkt):

- Punkt 1 - Den bygningsfaglige skal spørre eier om materiale og alder på stikkledninger.

Septiktank, minirensanlegg, pumpestasjon og tett avløpstank:

A.3.22.6 Septiktank, minirensanlegg, pumpestasjon og tett avløpstank (kun påfølgende punkt):

- Punkt 5 - Den bygningsfaglige skal vurdere alder og materiale, og etterspørre dokumentasjon fra tilstandskontroll.

Frittstående bygninger:

Frittstående bygninger av typen garasje, anneks, utebod og naust undersøkes på tilsvarende måte som for boligen (det gjøres ikke hulltaking i lukkede konstruksjoner eller lignende destruktive inngrep). Mindre bygninger som dukkehus, vedskjul, små drivhus, postkassestativer, overbygg for søppelkasser og lignende undersøkes ikke. Rapportens innhold vil vise hvilke frittstående bygninger som er medtatt/undersøkt. Hvis en frittstående bygning ikke er beskrevet og tilstandsvurdert, er denne ikke omfattet av tilstandsanalysen.

Gyldighet

Rapporten skal ikke være eldre enn 12 måneder (fra befaringsdato). Er rapporten eldre enn dette må Anticimex AS kontaktes angående videre bruk. Hvis rapporten skal benyttes ved videresalg innenfor gyldighetsperioden på 12 måneder, må det innhentes skriftlig tillatelse fra Anticimex AS.

.....
Signatur bygningsfaglig:

Mobil: 45416823

