

**Breigata 3, 0187 OSLO**  
301-230/401/0/60

**OPPDRAGSGIVER**  
Ghulam Fathima  
attia.k@live.com  
+47 465 48 407



**Meglers verddivurdering**
**7 790 000**

EKSKL FELLESGJELD

**11 19847 7 801 19847**  
FELLESGJELD TOTALT

**NØKKELINFO**

Selveierleilighet	
Felleseie tomt	1 426 m2
Byggeår	1984
Soverom	3
Etasje	6
Fellesutgifter	4 5964
Formue	82 172

**AREAL**

BRA-i	80 m2	TBA	6 m2	Energimerke	D
BRA-b	- m2	GUA	- m2		
BRA-e	6 m2	ALH	- m2		

**EGENSKAPER**

Balkong, heis og parkering.

**Sammenlignbare salg i nærområdet**

Dersom BRA-i ikke er tilgjengelig er P-ROM benyttet.

ADRESSE	SALGSDATO	PRIS	F.GJELD	TOTALT	BYGGEÅR	M <sup>2</sup>
Norbygata 13, 0187 Oslo	03.06.2025	8 100 000	0	8 100 000	1988	82 m <sup>2</sup>
Breigata 23, 0187 Oslo	08.12.2025	6 200 000	139 200	6 339 200	1988	85 m <sup>2</sup>
Breigata 21, 0187 Oslo	17.03.2026	6 950 000	177 823	7 127 823	1988	83 m <sup>2</sup>

Romslig og gjennomgående 4-roms selveierleilighet beliggende sentralt, men samtidig tilbaketrukket på Grønland, i byggets 6. etasje. Leiligheten har en funksjonell og moderne planløsning og fremstår som godt oppgradert.

Boligen består av entré, åpen stue- og kjøkkenløsning, tre soverom av god størrelse samt bad. Fra stuen er det utgang til sydvestvendt balkong mot tilbaketrukket og rolig bakgård.

Leiligheten er betydelig oppusset i perioden 2025/2026. Overflater er oppgradert, og badet er pusset opp med flislagte overflater, ny baderomsinnredning og innfellbar dusjløsning. Kjøkkenet er flyttet ut i stuen og gir en sosial og arealeffektiv løsning. Oppgraderingene gir boligen et moderne og tidsriktig preg.

Til leiligheten medfølger parkeringsplass i kjeller, bod på loft samt balkong. Heis i bygget. Beliggenheten er sentral med

**MEGLER**

 Anne Margrete Jonassen  
jonassen@eiendomsmeglerne.no  
+4748444646

**ANSVARLIG MEGLER**

 Ann- Kristin Nordgaard  
akn@eiendomsmeglerne.no  
90031747

eiendomsmeglerne

gangavstand til nærliggende områder som Grünerløkka, Barcode, Bjørvika og Tøyen torg.

En attraktiv og romslig 4-roms selveierleilighet i populært og svært sentralt område.

## Energiattest for flerboligbygg

Attesten gjelder	Energiattester BOLIGSAMEIE BREIGATA 3-5-7
Antall registrerte enheter	12
Postnummer	0187
Sted	OSLO
Kommunenavn	Oslo
Gårdsnummer	230
Bruksnummer	401
Seksjonsnummer	—
Andelsnummer	—
Festenummer	—
Bygningsnummer	80932014
Merkenummer	Energiattest-2025-224109
Dato	13.12.2025
Innmeldt av	OBOS Prosjekt AS

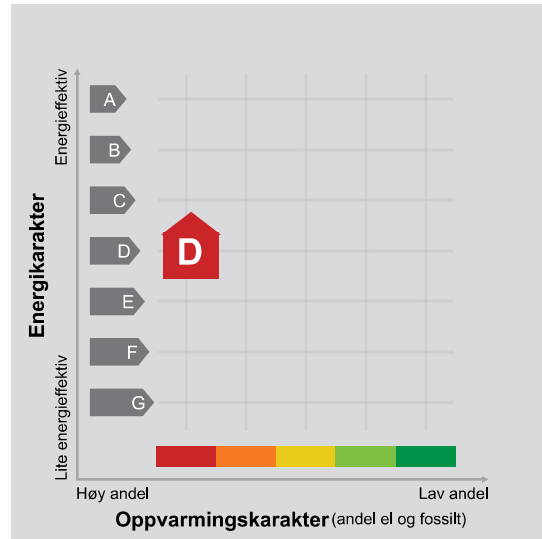

**Energimerket** angir boligens energistandard. Energimerket består av en energikarakter og en oppvarmingskarakter, se i figuren. Energimerket symboliseres med et hus, hvor fargen viser oppvarmingskarakter, og bokstaven viser energikarakter.

**Energikarakteren** angir hvor energieffektiv boligen er, inkludert oppvarmingsanlegget. Energikarakteren er beregnet ut fra den typiske energibruken for boligtypen. Beregningene er gjort ut fra normal bruk ved et gjennomsnittlig klima. Det er boligens energimessige standard og ikke bruken som bestemmer energikarakteren. A betyr at boligen er energieffektiv, mens G betyr at

boligen er lite energieffektiv. En bolig bygget etter byggeforskriftene vedtatt i 2010 vil normalt få C.

**Oppvarmingskarakteren** forteller hvor stor andel av oppvarmingsbehovet (romoppvarming og varmtvann) som dekkes av elektrisitet, olje eller gass. Grønn farge betyr lav andel el, olje og gass, mens rød farge betyr høy andel el, olje og gass. Oppvarmingskarakteren skal stimulere til økt bruk av varmepumper, solenergi, biobrensel og fjernvarme.

Om bakgrunnen for beregningene, se [www.enova.no/energimerking](http://www.enova.no/energimerking).

### Målt energibruk

Brukeren har valgt å ikke oppgi målt energibruk.

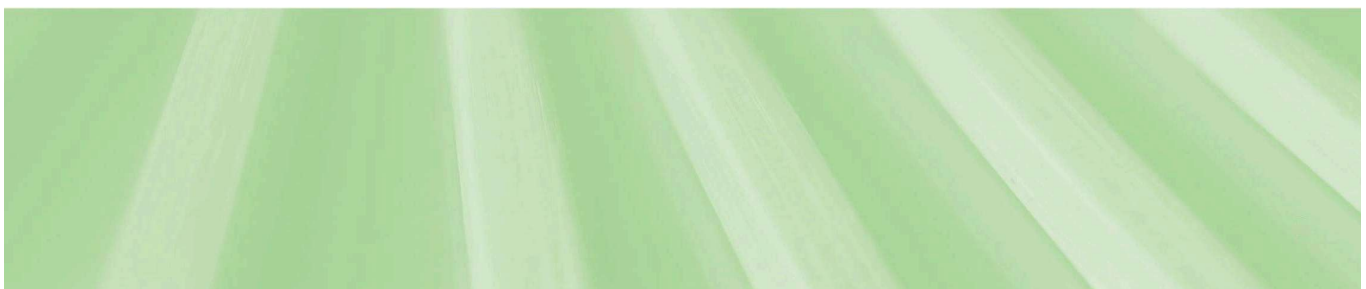



---

## Hvordan boligen benyttes har betydning for energibehovet

Energibehovet påvirkes av hvordan man benytter boligen, og kan forklare avvik mellom beregnet og målt energibruk. Gode energivaner bidrar til at energibehovet reduseres. Energibehovet kan også bli lavere enn normalt dersom:

- deler av boligen ikke er i bruk,
- færre personer enn det som regnes som normalt bruker boligen, eller
- den ikke brukes hele året.

## Gode energivaner

Ved å følge enkle tips kan du redusere ditt energibehov, men dette vil ikke påvirke boligens energimerke.

Energimerkingen kan kun endres gjennom fysiske endringer på boligen.

**Tips 1: Følg med på energibruken i boligen**

**Tips 2: Luft kort og effektivt**

**Tips 3: Redusér innnetemperaturen**

**Tips 4: Bruk varmtvann fornuftig**





---

## Boligdata som er grunnlag for energimerket

Energimerket og andre data i denne attesten er beregnet ut fra opplysninger som er gitt av boligeier da attesten ble registrert. Nedenfor er en oversikt over oppgitte opplysninger, som boligeier er ansvarlig for.

**Bygningskategori:** Boligblokker

**Bygningstype:** Leilighet

**Byggeår** 1984

**Bygningsmateriale:**

**BRA:** 94

**Ant. etg. med oppv. BRA:**

**Detaljert vegger:** Ja

**Detaljert vindu:** Ja

For oversikt over bygnings-/beregnings-data, se Vedlegg 1.

### Teknisk installasjon

Ventilasjon

Der opplysninger ikke er oppgitt, brukes typiske standardverdier for den aktuelle bygningstypen. For mer informasjon om beregninger, se

<https://www.enova.no/energimerking/om-energimerkeordningen/om-energiattesten/beregning-av-energikarakteren/>.





---

## Om grunnlaget for energiattesten

Oppgitte opplysninger om boligen kan finnes ved å gå inn på [www.enova.no/energimerking](http://www.enova.no/energimerking), og logge inn via ID-porten/Altinn. På siden "Eiendommer" kan du søke opp bygninger og hente fram energiattester som er laget tidligere. For å se detaljer for en bolig hvor det er brukt detaljert registrering må du velge "Gjenbruk"

av aktuell attest under Offisielle energiattester i skjermbildet "Valgt eiendom". Boligeier er ansvarlig for at det blir brukt riktige opplysninger. Eventuelle gale opplysninger må derfor tas opp med selger eller utleier da dette kan ha betydning for prisfastsettelsen. Det kan når som helst lage en ny energiattest.

## Om energimerkeordningen

Enova er ansvarlig for energimerkeordningen. Energimerket beregnes på grunnlag av oppgitte opplysninger om boligen. For informasjon som ikke er oppgitt, brukes typiske standardverdier for den aktuelle bygningstypen fra tidsperioden den ble bygd i. Beregningsmetodene for energikarakteren baserer seg på NS 3031

(<https://www.enova.no/energimerking/om-energimerkeordningen>)

Spørsmål om energiattesten, energimerkeordningen eller gjennomføring av energieffektivisering og tilskuddsordninger kan rettes til Enova Svarer på tlf. 24 24 08 95 eller [svarer@enova.no](mailto:svarer@enova.no).

Plikten til energimerking er beskrevet i energimerkeforskriften (bygninger).

Nærmere opplysninger om energimerkeordningen kan du finne på [www.enova.no/energimerking](http://www.enova.no/energimerking).

For ytterligere råd og veiledning om effektiv energibruk, vennligst se [www.enova.no/hjemme](http://www.enova.no/hjemme) eller ring Enova svarer på tlf. **24 24 08 95**.



## Bygningsdata: Vedlegg til energiattesten

### Attesten gjelder for følgende enheter (12)

Adresse	Bygningsnummer	Bruksenhetsnummer	Seksjonsnummer	Festenummer	Andelsnummer
Breigata 3	80932014	H0201	12	0	
Breigata 5	80932014	H0201	16	0	
Breigata 5	80932014	H0301	28	0	
Breigata 3	80932014	H0301	24	0	
Breigata 3	80932014	H0401	36	0	
Breigata 5	80932014	H0401	40	0	
Breigata 3	80932014	H0501	48	0	
Breigata 5	80932014	H0501	52	0	
Breigata 3	80932014	H0601	60	0	
Breigata 5	80932014	H0601	64	0	
Breigata 5	80932014	H0701	76	0	
Breigata 3	80932014	H0701	72	0	

Enhet	Inngangsverdi
Bygningskategori	BOLIGBLOKKER
Bygningskategori-Id (NVE-Id)	2
Bygningstype	LEILIGHET
Byggeår	1984

Byggstandard	
Type bygg	Eksisterende
TEK standard	

Energivurdering	
Pliktig energivurdering	Nei
Kjelanlegg	Nei
Er vurdering opplastet	Nei
Dato for opplastning	
Varmeanlegg	Nei
Er vurdering opplastet	Nei
Dato for opplastning	
Kjøleanlegg	Nei
Er vurdering opplastet	Nei
Dato for opplastning	
Ventilasjonsanlegg	Nei
Er vurdering opplastet	Nei
Dato for opplastning	

Areal yttervegger	40 m <sup>2</sup>
Areal tak	0 m <sup>2</sup>
Areal gulv	0 m <sup>2</sup>
Areal vinduer, dører og glassfelt	10 m <sup>2</sup>
Oppvarmet BRA	94 m <sup>2</sup>
Totalt BRA	94 m <sup>2</sup>
Oppvarmet luftvolum	226 m <sup>3</sup>
U-verdi for yttervegger	0,40 W/(m <sup>2</sup> ·K)
U-verdi for tak	0,00 W/(m <sup>2</sup> ·K)
U-verdi for gulv	0,00 W/(m <sup>2</sup> ·K)
U-verdi for vinduer, dører og glassfelt	1,17 W/(m <sup>2</sup> ·K)
Areandel for vinduer, dører og glassfelt	11,0 %
Normalisert kuldebroverdi	0,06 W/(m <sup>2</sup> ·K)
Normalisert varmekapasitet	28,8 Wh/(m <sup>2</sup> ·K)
Lekkasjetall	1,50 1/h
Dato for måling av lekkasjetall (en forutsetning for å kunne få karakter A)	
Temperaturvirkningsgrad for varmegjenvinner	0 %
Estimert årgjennomsnittlig temperaturvirkningsgrad for varmegjenvinner pga. frostsikring	0 %
Spesifikk vifteeffekt (SFP) relatert til luftmengder i driftstiden	2,50 kW/(m <sup>3</sup> /s)
Spesifikk vifteeffekt (SFP) relatert til luftmengder utenfor driftstiden	1,50 kW/(m <sup>3</sup> /s)
Gjennomsnittlig spesifikk ventilasjonsluftmengde i driftstiden	1,70 m <sup>3</sup> /(m <sup>2</sup> ·h)
Årgjennomsnittlig systemvirkningsgrad for oppvarmingssystemet	81 %
Installert effekt for romoppvarming og ventilasjonsvarme (varmebatteri)	50 W/m <sup>2</sup>
Settpunkt-temperatur for oppvarming i driftstiden	21,0 °C
Årgjennomsnittlig kjølefaktor for kjølesystemet	250 %
Settpunkt-temperatur for kjøling	22,0 °C
Installert effekt for romkjøling og ventilasjonskjøling	0 W/m <sup>2</sup>
Spesifikk pumpeeffekt oppvarming (SPP)	0,00 kW/(l/s)

#### Driftstider, antall timer i døgn med drift

Driftstid ventilasjon	24 h
Driftstid oppvarming	16 h
Driftstid kjøling	24 h
Driftstid lys	16 h
Driftstid utstyr	16 h
Driftstid varmtvann	16 h
Driftstid personer	24 h

Spesifikt effektbehov for belysning i driftstiden	1,95 W/m <sup>2</sup>
Spesifikt varmetilskudd fra belysning i driftstiden	1,95 W/m <sup>2</sup>
Spesifikt effektbehov for utstyr i driftstiden	3,00 W/m <sup>2</sup>
Spesifikt varmetilskudd fra utstyr i driftstiden	1,80 W/m <sup>2</sup>
Spesifikt effektbehov for varmtvann i driftstiden	5,10 W/m <sup>2</sup>
Spesifikt varmetilskudd fra varmtvann i driftstiden	0,00 W/m <sup>2</sup>
Spesifikt varmetilskudd fra personer i driftstiden	1,50 W/m <sup>2</sup>
Total solfaktor for vindu og solskjerming (Ø/S/V/N)	0,55
Gjennomsnittlig karmfaktor	0,20
Solskjermingsfaktor pga. horisont, nærliggende bygninger, vegetasjon og eventuelle bygningsutspring	1,00
Oppvarmingssystem(er)	Direkte elektrisk
Varmefordelingssystem	Punktoppvarming
Eventuell varmekilde for varmepumpe og fordeling	
Manuell eller automatisk solskjerming	MANUELL

#### Andeler og årgjennomsnittlige systemvirkningsgrader for beregning av levert elektrisitet

Andel av netto energibehov for romoppvarming og ventilasjonsvarme som dekkes av elektrisk varmesystem	1,00
Andel av netto energibehov for romoppvarming og ventilasjonsvarme som dekkes av varmepumpe	0,00
Andel av netto energibehov for romoppvarming og ventilasjonsvarme som dekkes av solfangeranlegg	0,00
Andel av netto energibehov for oppvarming av tappevann som dekkes av elektrisk varmesystem	1,00
Andel av netto energibehov for oppvarming av tappevann som dekkes av elektrisk varmepumpe	0,00
Andel av netto energibehov for oppvarming av tappevann som dekkes av solfangeranlegg	0,00
Årgjennomsnittlig systemvirkningsgrad for elektrisk varmesystem	0,86
Årgjennomsnittlig effektfaktor for varmepumpeanlegg	2,10
Årgjennomsnittlig systemvirkningsgrad for termisk solfangeranlegg	9,00

#### Andeler og årgjennomsnittlige systemvirkningsgrader for beregning av levert olje

Andel av netto energibehov for romoppvarming og ventilasjonsvarme som dekkes av oljebasert varmesystem	0,00
Andel av netto energibehov for oppvarming av tappevann som dekkes av et oljebasert varmesystem	0,00
Årsgjennomsnittlig systemvirkningsgrad for det oljebaserte varmesystemet	0,80

#### Andeler og årsgjennomsnittlige systemvirkningsgrader for beregning av levert gass

Andel av netto energibehov for romoppvarming og ventilasjonsvarme som dekkes av gassbasert varmesystem	0,00
Andel av netto energibehov for oppvarming av tappevann som dekkes av et gassbasert varmesystem	0,00
Årsgjennomsnittlig systemvirkningsgrad for det gassbaserte varmesystemet	0,85

#### Andeler og årsgjennomsnittlige systemvirkningsgrader for beregning av levert fjernvarme

Andel av netto energibehov for romoppvarming og ventilasjonsvarme som dekkes av fjernvarmebasert varmesystem	0,00
Andel av netto energibehov for oppvarming av tappevann som dekkes av fjernvarmebasert varmesystem	0,00
Årsgjennomsnittlig systemvirkningsgrad for det fjernvarmebaserte varmesystemet	0,90

#### Andeler og årsgjennomsnittlige systemvirkningsgrader for beregning av levert biobrensel

Andel av netto energibehov for romoppvarming og ventilasjonsvarme som dekkes av biobrenselbasert varmesystem	0,00
Andel av netto energibehov for oppvarming av tappevann som dekkes av biobrenselbasert varmesystem	0,00
Årsgjennomsnittlig systemvirkningsgrad for det biobrenselbaserte varmesystemet	0,77

#### Andeler og årsgjennomsnittlige systemvirkningsgrader for beregning av levert annen energivare

Andel av netto energibehov for romoppvarming og ventilasjonsvarme som dekkes av varmesystem basert på andre energivarer	0,00
---	------

Andel av netto energibehov for oppvarming av tappevann som dekkes av et varmesystem basert på andre energivarer	0,00
Årsgjennomsnittlig systemvirkningsgrad for varmesystem for andre energibærere	0,98

Klimastasjon / kilde	Oslo (MeteoNorm)
Dato for beregning	8.4.2019
Henvisning til dokumentasjon for inndata eller begrunnelse for avvik fra normative tillegg til NS 3031 eller andre forhold vedr. beregningene	

#### Beregningsprogram

Navn programvare	SIMIEN
Versjon	6.012
Produsent / leverandør	ProgramByggerne
Beskrivelse: Månedsberegning / timesberegning / dynamisk	Dynamisk timesberegning

#### Energirådgiver

Firma	OBOS Prosjekt AS
-------	------------------

#### Beregningsresultater som er input til attestgenerator i EMS

##### Netto energibudsjett

Romoppvarming	69,9 kWh/år
Ventilasjonsvarme	0,0 kWh/år
Varmtvann	29,8 kWh/år
Vifter	10,3 kWh/år
Pumper	0,0 kWh/år
Belysning	11,4 kWh/år
Teknisk utstyr	17,5 kWh/år
Romkjøling	0,0 kWh/år
Ventilasjonskjøling	0,0 kWh/år
Totalt NettoEnergibehov	138,9 kWh/år

Beregnet levert energi ved normalisert klima	14 575 kWh/år
Beregnet spesifikk levert energi ved normalisert klima	155,05 kWh/(m <sup>2</sup> ·år)
Beregnet levert energi til oppvarming og varmtvann ved normalisert klima	10 885 kWh/år
Beregnet spesifikk levert energi ved lokalt klima	155,05 kWh/(m <sup>2</sup> ·år)
Beregnet levert energi ved lokalt klima	14 575 kWh/år

#### Målt energibruk (levert energi), temperaturkorrigert målt energi for et år.

Elektrisitet	0 kWh/år
Olje	0 liter/år
Gass	0,0 Sm <sup>3</sup> /år
Fjernvarme	0 kWh/år

Biobrensel	0 kg/år
Annen energivare	0 kWh/år
Totalt	0 kWh/år

**Beregnet levert energi ved normalklima**

Elektrisitet	14 575 kWh/år
Olje	0 kWh/år
Gass	0 kWh/år
Fjernvarme	0 kWh/år
Biobrensel	0 kWh/år
Annen energivare	0 kWh/år
Totalt	14 575 kWh/år

Sum andel elektrisitet, olje og gass	100,0 %
--------------------------------------	---------

# Egenerklæring

Breigata 3, 0187 OSLO

28 May 2026

## Informasjon om eiendommen

---

Adresse	Postadresse	Enhetsnummer
Breigata 3	Breigata 3	

## Opplysninger om selger og salgsobjekt

---

Driver du med omsetning eller utvikling av eiendom?

Ja  Nei

Når kjøpte du boligen?

1998

Har du selv bodd i boligen?

Ja  Nei

Når og hvor lenge har eieren bodd i boligen? Hvis det er lengre perioder eieren ikke har bodd i boligen er det fint om du oppgir dette. Her kan du også oppgi annen relevant informasjon om eierskapet.

15

Har du kjennskap til feil /t eller mangler ved borettslagets/sameiets fellesområder, som for eksempel garasje, ønsker vi at du oppgir dette når du svarer på spørsmålene i egenerklæringen.

Informasjon om eksisterende husforsikring

annet, OBOS forsikring

## Informasjon om selger

---

Selger

Fathima, Ghulam

## Forbehold

---

Selger tar spesifikt forbehold om feil og mangler som er beskrevet i egenerklæringsskjemaet.

Boligkjøper anses å kjenne til forholdene som er omtalt i dette egenerklæringsskjemaet. Disse forholdene kan ikke gjøres gjeldende som feil eller mangler senere.

Boligkjøper oppfordres til å selv undersøke eiendommen grundig.



## Våtrom

---

**1 Har det vært feil på bad, vaskerom eller toalettrom?**

Ja  Nei, ikke som jeg kjenner til

**2 Er det utført arbeid på bad, vaskerom eller toalettrom?**

Ja  Nei, ikke som jeg kjenner til

**2.1.1 Navn på arbeid**

Nytt arbeid

**2.1.2 Årstall**

2025

**2.1.3 Hvordan ble arbeidet utført?**

Faglært  Ufaglært

**2.1.4 Fortell kort hva som ble gjort av faglærte**

Alt rørarbeid er gjort av faglærte. Alle synlige rør er byttet. Tilkoblinger gjort av faglærte.

**2.1.5 Hvilket firma utførte jobben?**

AB håndverker As

**2.1.6 Har du dokumentasjon på arbeidet?**

Ja  Nei

**2.2.1 Navn på arbeid**

Nytt arbeid

**2.2.2 Årstall**

2025

**2.2.3 Hvordan ble arbeidet utført?**

Faglært  Ufaglært

**2.2.7 Fortell kort hva som ble gjort av ufaglærte**

Flislagt gulv og vegger, delvis faglært, delvis ufaglært. Nyt servant, innredning med skuffer, nye dusjdører.

## Tak, yttervegg og fasade

---

**3 Har det lekket vann utenfra og inn, eller er det sett andre tegn til fukt?**

Ja  Nei, ikke som jeg kjenner til

**4 I din leilighet, er det utført arbeid på tak, yttervegg, vindu eller annen fasade?**

Ja  Nei, ikke som jeg kjenner til

## Kjeller

---



5 Har sameiet eller borettslaget hatt problemer med fukt, vann eller oversvømmelse i kjeller eller underetasje?

Ja  Nei, ikke som jeg kjenner til

6 Har leiligheten kjeller, underetasje eller andre rom under bakken?

Ja  Nei

8 Er det utført arbeid med drenering?

Ja  Nei, ikke som jeg kjenner til

## Elektrisitet

---

9 Har det vært feil på det elektriske anlegget?

Ja  Nei, ikke som jeg kjenner til

10 Er det utført arbeid på det elektriske anlegget?

Ja  Nei, ikke som jeg kjenner til

10.1.1 Navn på arbeid

Nytt arbeid

10.1.2 Årstall

2025

10.1.3 Hvordan ble arbeidet utført?

Faglært  Ufaglært

10.1.4 Fortell kort hva som ble gjort av faglærte

Lagt spotter i taket i stuen, koblet nytt elektrisk i forbindelse med oppussing av kjøkkenet.

10.1.5 Hvilket firma utførte jobben?

S Elektriske AS

10.1.6 Har du dokumentasjon på arbeidet?

Ja  Nei

## Rør

---

11 Har eiendommen privat vannforsyning (ikke tilknyttet det offentlige vannettet), septik, pumpekum, brønn, avløpskvern eller liknende?

Ja  Nei, ikke som jeg kjenner til

12 Har det vært feil på utvendige eller innvendige avløpsrør eller vannrør?

Ja  Nei, ikke som jeg kjenner til

13 Er det utført arbeid på utvendige eller innvendige avløpsrør eller vannrør?

Ja  Nei, ikke som jeg kjenner til

13.1.1 Navn på arbeid

Nytt arbeid



13.1.2 **Årstall**  
2025

13.1.3 **Hvordan ble arbeidet utført?**

Faglært     Ufaglært

13.1.4 **Fortell kort hva som ble gjort av faglærte**

Nye avløpsrør i forbindelse med oppussing av kjøkken og bad.

13.1.5 **Hvilket firma utførte jobben?**

AB håndverker As

13.1.6 **Har du dokumentasjon på arbeidet?**

Ja     Nei

## Ventilasjon og oppvarming

---

14 **Er det eller har det vært nedgravd oljetank på eiendommen?**

Ja     Nei, ikke som jeg kjenner til

15 **Har det vært feil på varmeanlegg eller ventilasjonsanlegg?**

Ja     Nei, ikke som jeg kjenner til

16 **Er det utført arbeid på varmeanlegg eller ventilasjonsanlegg?**

Ja     Nei, ikke som jeg kjenner til

## Skjevheter og sprekker

---

17 **Er det tegn på setningsskader eller sprekker i for eksempel grunnmur eller fliser?**

Ja     Nei, ikke som jeg kjenner til

18 **Har det vært feil eller gjort endringer på ildsted eller pipe?**

Ja     Nei, ikke som jeg kjenner til

## Sopp og skadedyr

---

19 **Har det vært skadedyr i leiligheten?**

Ja     Nei, ikke som jeg kjenner til

20 **Har det vært skadedyr i fellesområdene til sameiet eller borettslaget?**

Ja     Nei, ikke som jeg kjenner til

21 **Har det vært mugg, sopp eller råte i boligen eller andre bygninger på eiendommen?**

Ja     Nei, ikke som jeg kjenner til



22 Har det vært mugg, sopp eller råte i sameiet eller borettslaget?

Ja  Nei, ikke som jeg kjenner til

## Planer og godkjenninger

---

23 Mangler leiligheten brukstillatelse eller ferdigattest?

Ja  Nei, ikke som jeg kjenner til

24 Har du bygd på eller gjort om kjeller, loft eller annet til boligrom?

Ja  Nei

25 Selges eiendommen med utleiedel som leilighet, hybel eller lignende?

Ja  Nei

27 Er det utført radonmåling?

Ja  Nei, ikke som jeg kjenner til

28 Er det andre forhold av betydning eller sjenanse for eiendommen eller nærområdet?

Ja  Nei, ikke som jeg kjenner til

29 Foreligger det planer eller bestemmelser som kan medføre endringer av felleskostnader eller fellesgjeld?

Ja  Nei, ikke som jeg kjenner til

30 Er sameiet eller borettslaget er involvert i konflikter av noe slag?

Ja  Nei, ikke som jeg kjenner til

## Andre opplysninger

---

31 Har ufaglærte utført arbeid som normalt bør utføres av faglærte? Du trenger ikke gjenta noe du allerede har nevnt.

Ja  Nei, ikke som jeg kjenner til

32 Har du andre opplysninger om boligen eller eiendommen utover det du har svart?

Ja  Nei, ikke som jeg kjenner til

## Boligselgerforsikring

---

### Boligen selges med boligselgerforsikring

En boligselgerforsikring gir trygghet for selger og kjøper, og kan dekke feil og mangler som enten ikke er opplyst om eller det ikke var kjennskap til da salget ble gjennomført.

Forsikringen er tegnet i Gjensidige Forsikring ASA



Forsikringsnummer 24104468

# Egenerklærings skjema

Name

**Ghulam Fathima**

Date

**2026-05-28**

Identification



**Ghulam Fathima**



This document contains electronic signatures using EU-compliant PAdES - PDF  
Advanced Electronic Signatures (Regulation (EU) No 910/2014 (eIDAS))

## Egenerklærings skjema

---





Signed by:

Ghulam Fathima

28/05-2026  
23:50:48

BankID OIDC  
High

# Tilstandsrapport

 Selveierleilighet  
 Breigata 3, 0187 OSLO  
 OSLO kommune  
 # gnr. 230, bnr. 401, snr. 60

Sum areal alle bygg: BRA: 86 m<sup>2</sup> BRA-i: 80 m<sup>2</sup>



Befaringsdato: 12.05.2026

Rapportdato: 13.05.2026

Oppdragsnr.: 13784-4656

Eiendomsverdi ref nr: RI2792

Autorisert foretak: Norsk Boligtakst AS



Rapporten kan brukes i inntil ett år etter rapportdato, og kan ikke gjenbrukes ved flere boligsalg i denne perioden. Skjer det endringer, oppstår skader også videre på boligen, bør du som selger be om oppdatert rapport.

## Norsk takst

Norsk takst er bransjeorganisasjonen for landets bygningssakkyndige og takstforetak, med om lag 1400 sertifiserte medlemmer fordelt på omtrent 1000 bedrifter. I boligomsetningen regnes takstrapportene som et helt avgjørende element i den informasjonen som gjøres tilgjengelig for kjøper. Årlig leverer medlemmene rundt 120.000 slike takster. Det gir unik oversikt over norske boliger, og bidrar til at alle oppdrag kan utføres med utgangspunkt i erfaringsbasert kvalitet.



Det stilles høye krav til utdanning, sertifisering og yrkesetikk. Norsk takst er opptatt av at boligomsetningen skal være trygg, og legger vekt på å opptre uavhengig av andre bransjeaktører. Bygningssakkyndige fakturerer sine tjenester uten hensyn til hvilken pris som oppnås, og skal heller ikke på annen måte ha noen egeninteresse knyttet til handelen.

Uavhengighet og god fagkunnskap har over tid bygget troverdighet og tillit. Både selger og kjøper skal kunne stole på bygningssakkyndiges vurderinger. For tilfeller der det likevel skulle oppstå misnøye med utført arbeid, har vi sammen med Forbrukerrådet etablert en klagenemnd.

Norsk takst har en sentral rolle i utviklingen av norske standarder, regler og profesjonsprinsipper, og representerer bransjen i alle relevante internasjonale fora. Dette sikrer at norske bygningssakkyndige tidlig kan tilpasse seg krav og bransjetrender fra utlandet, samtidig som takseringsfaget får en norsk stemme på verdensbasis. Organisasjonen bidrar i næringspolitisk sammenheng, og har vært en pådriver for å sikre at lover og regler gir trygghet for forbrukerne i boligomsetningen.

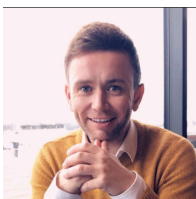

Rapportansvarlig

Erik Pedersen

Uavhengig Takstingeniør

erik@norskboligtakst.no

976 57 931



# Dette trenger du å vite om tilstandsrapporten



## Hva er en tilstandsrapport?

En tilstandsrapport beskriver synlige skader/avvik eller tegn på skader/avvik på boligen. Rapporten fremhever vanligvis ikke positive egenskaper ved boligen.



## Hva vurderer en bygningsakkyndig?

Den bygningsakkyndige vurderer boligen ut fra hva man kan forvente av en bygning av samme alder og type. Vurderingen gjøres som regel mot hvordan det var vanlig å bygge og regler som gjaldt da boligen ble oppført (søknadstidspunktet). Forhold som er vanlige for bygningens alder, slik som slitasje etter normal bruk regnes ikke som avvik.



## Hva inneholder tilstandsrapporten?

Den bygningsakkyndige undersøker rom og bygningsdeler slik det kommer frem av [Forskrift til avhendingsloven](#). Tilstandsrapporten inneholder bare avvik som den bygningsakkyndige kan se eller kontrollere med enkle hjelpemidler. Det gjøres ikke nærmere undersøkelser slik som åpning av vegger eller andre bygningsdeler. I vegg mot våtrom og rom under terreng kan det borres et hull for å gjøre enkle undersøkelser slik som fuktsøk.

## Når du kjøper en brukt bolig

Når du kjøper en brukt bolig, er det viktig å være oppmerksom på at dette ikke kan sammenlignes med å kjøpe en ny bolig. Måten boligen ble bygget på kan være annerledes enn i dag. Bygninger svekkes over tid, og utsettes for slitasje blant annet på grunn av bruk og vær og vind. Mange boliger fornyes helt eller delvis, noen i flere omganger, eller det oppføres tilbygg. Særlig for boliger som er pusset opp eller endret, er det viktig å merke seg at fornyelse av overflater ikke nødvendigvis betyr at bygningsdeler under er forbedret.

## Vurdering mot byggregler

Den bygningsakkyndige vil vurdere boligen mot hvordan det var vanlig å bygge og regler som gjaldt på søknadstidspunktet. Den bygningsakkyndige ser etter avvik som har betydning for og som reduserer boligens funksjon og verdi, og som kommer frem av forskrift til avhendingslova.

Noen bygningsdeler og forhold vil den bygningsakkyndige vurdere mot dagens regelverk. Etter dagens regelverk vil disse kunne få avvik og/eller TG2 eller TG3 uten at det nødvendigvis er krav om at avviket utbedres. Dette kan gjelde sluk, tettesjikt og fall på bad og vaskerom, forhold som gjelder sikkerhet mot brann, rekkverk, trapper osv.

## Tilstandsrapporten beskriver ikke hele boligen

### BYGNINGSSAKKYNDIGE SER FOR EKSEMPEL IKKE PÅ

- vanlig slitasje og normal vedlikeholdstilstand
- bagatellmessige forhold som ikke påvirker bygningens bruk eller verdi vesentlig
- etasjeskillere
- tilleggsbygg slik som garasje, bod, anneks, naust også videre
- utvendige trapper
- støttemurer
- skjulte installasjoner
- installasjoner utenfor bygningen
- full funksjonstesting av el- og VVS-installasjoner
- geologiske forhold og bygningens plassering på grunnen
- bygningens planløsning
- bygningens innredning
- løsløre slik som hvitevarer
- utendørs svømmebasseng og pumpeanlegg
- bygningens estetikk og arkitektur
- bygningens lovlighet (bortsett fra bruksendringer, brannceller og forhold som åpenbart kan påvirke helse, miljø og sikkerhet)
- fellesarealer (med mindre boligeier har vedlikeholdsplikt for fellesarealer og dette er kjent for bygningsakkyndig, eller fellesarealet har en særlig tilknytning til boligen).

© iVerdi 2023 © Norsk takst 2023

Malen til denne rapporten, inkludert standardtekstene fra Norsk takst, er vernet etter åndsverkløven og kan kun benyttes av medlemsforetakene i Norsk takst og av takstingeniører som er sertifisert i slikt foretak, samt av kunder hos iVerdi og studenter hos NEAK. For andre aktører er eksemplarframstilling av malen og standardtekster, som utskrift og annen kopiering til bruk som grunnlag for tilsvarende rapporter, bare tillatt når det er hjemlet i lov (kopiering til privat bruk, sitat o.l.) eller avtale med Norsk Takst ([Forside](#)) eller iVerdi ([Hjem-iVerdi](#)).

Utnyttelse i strid med lov eller avtale kan medføre erstatnings- og straffansvar.

# Dette trenger du å vite om tilstandsrapporten

## Tilstanden vurderes med ulike tilstandsgrader

Tilstanden gir uttrykk for en gitt forventet tilstand, blant annet vurdert ut fra alder og normal bruk. Ved Tilstandsgrad 0 (TG0) og Tilstandsgrad 1 (TG1) gir den bygningssakkyndige normalt ingen begrunnelse for valg av tilstandsgrad. Grunnen er at bygningen eller bygningsdelen da bare har normal slitasje. Ved skjulte konstruksjoner kan alder alene avgjøre tilstandsgrad. Når bygningssakkyndige anbefaler tiltak, for eksempel utbedringer, må brukeren av rapporten vurdere om tiltakene er nødvendige og lønnsomme. Når den bygningssakkyndige velger tilstandsgrad, baseres vurderingen på faste kriterier som følger av gjeldende bransjestandard for Teknisk tilstandsanalyse ved omsetning av bolig og Forskrift til avhendingslova.



### TILSTANDSGRAD 0, TG0: INGEN AVVIK

Bygningsdelen skal være tilnærmet ny, ikke vise tegn på slitasje og det skal være lagt frem dokumentasjon på faglig god utførelse. Det er ingen merknader til delen.



### TILSTANDSGRAD 1, TG1: MINDRE AVVIK

Bygningsdelen skal bare ha normal slitasje, og strakstiltak skal ikke anses som nødvendig. Graden kan også brukes når delen er ny, men der dokumentasjon på faglig god utførelse mangler.



### TILSTANDSGRAD 2, TG2: VESENTLIGE AVVIK OG MINDRE AVVIK SOM ETTER NS 3600 GIR TG 2

Bygningsdelen skal enten ha feil utførelse, en skade eller symptomer på skade, sterk slitasje eller nedsatt funksjon. Graden gis når bygningsdelen trenger vedlikehold eller tiltak i nær fremtid. Graden skal også brukes når delen er gammel og det er grunn til å varsle om faren for skader på grunn av alderen, eller når det er grunn til å overvåke delen spesielt på grunn av fare for større skader eller følgeskader.



### TILSTANDSGRAD 3, TG3: STORE ELLER ALVORLIGE AVVIK

Denne tilstandsgraden brukes ved kraftige tegn på forhold som man må regne med trenger utbedring straks eller innen kort tid. Det er påvist funksjonssvikt eller sammenbrudd.



### IKKE UNDERSØKT/IKKE TILGJENGELIG FOR UNDERSØKELSE

Det kan være avvik/skader som ikke er avdekket.

## Informasjon om utbedringskostnader

Utbedringskostnadene i rapporten er sjablongmessige anslag basert på observerte forhold som feil, skader eller uregelmessigheter, samt foreslåtte tiltak. Disse anslagene er veiledende, angis i fem intervaller, er basert på generelle erfaringstall, og må ikke forveksles med konkrete pristilbud fra håndverkere eller entreprenører. Faktiske kostnader kan variere betydelig, avhengig av individuelle valg, materialpriser og markedsforhold. For å få en nøyaktig vurdering av utbedringskostnadene anbefales ytterligere undersøkelser og innhenting av flere pristilbud fra kvalifiserte fagfolk. Slike anslag gis for TG3, der dette er mulig.



Tiltak under kr 20 000



Tiltak mellom kr 20 000 – 100 000



Tiltak mellom kr 100 000 – 200 000



Tiltak mellom kr 200 000 – 500 000



Tiltak over kr 500 000

# Beskrivelse av eiendommen

3-roms selveierleilighet opprinnelig oppført i 1984.  
God og innholdsrik planløsning, beliggende i 6. etasje i boligblokk.

Seksjonen disponerer egen bod i fellesarealer på loft på antatt 5 kvm  
Utvendig bod på balkong på 1 kvm.  
Det medfølger egen parkeringsplass i felles garasjekjeller.

Standarden er normalt god.

Takstmannen har grundig undersøkt de ulike rom, konstruksjoner og bygningsdeler. Der det er avdekket avvik er det også angitt anbefalte tiltak.

Da dette er et sameie gjøres det ikke undersøkelser av utvendige bygningsdeler som yttertak (inkludert loft), yttervegger, grunn og fundamenter, drenering, utvendige vann- og avløpsledninger m.m. Dette da boligen er organisert i et sameie hvor sameiet er ansvarlig for utvendig vedlikehold.

Det understrekes at dette kun er en oppsummering.  
Hele rapporten må leses for å få en oversikt over boligens tilstand.

Oppsummert:

- Selveierleilighet med innholdsrik og god planløsning.
- Normal standard.
- Pen tomt med gode sol og lysforhold.
- Rolig og sentral beliggenhet.

Boligen anses som et godt panteobjekt.

## Selveierleilighet - Byggeår: 1984

### INNVENDIG

[Gå til side](#)

På gulv er det overflater av laminat og fliser.  
Veggoverflater av fliser, malt tapet og slettmalte flater.  
I tak er det slettmalte flater.

### VARMEKILDER

Varmekabler på bad/vaskerom.  
For øvrig elektrisk oppvarming.

### VÅTROM

[Gå til side](#)

Bad/vaskerom fra 2025/2026. Rommet har innredning med nedfelt servant, gulvfestet toalett, dusjhjørne og opplegg for vaskemaskin.

### KJØKKEN

[Gå til side](#)

Brukt kjøkkeninnredning montert i 2025. Kjøkkenet har slette fronter og laminat benkeplate. Frittstående komfyr og kjøp/fryseskap, underbygget oppvaskmaskin.

### TEKNISKE INSTALLASJONER

[Gå til side](#)

Vannrør av pex (rør-i-rør) og flexislange.  
Avløpsrør av plast.  
Varmtvannsbereder på 120 liter fra nyere dato.  
Sikringskap med automatsikringer.

## Arealer

[Gå til side](#)

## Forutsetninger og vedlegg

[Gå til side](#)

## Lovlighet

[Gå til side](#)

## Selveierleilighet

- Det foreligger godkjente og byggemeldte tegninger, men de stemmer ikke med dagens bruk
- Det er gjort endringer på planløsning opp mot originale byggetegninger. Kjøkken var tidligere plassert der det ene soverommet er. Det er uansett alltid bruken av et rom som avgjør rommets betegnelse. Det understrekes at alle forhold knyttet til bruk, lovlighet, tilbygg m.m må undersøkes hos PBE i Oslo kommune.

# Sammendrag av boligens tilstand

## Fordeling av tilstandsgrader

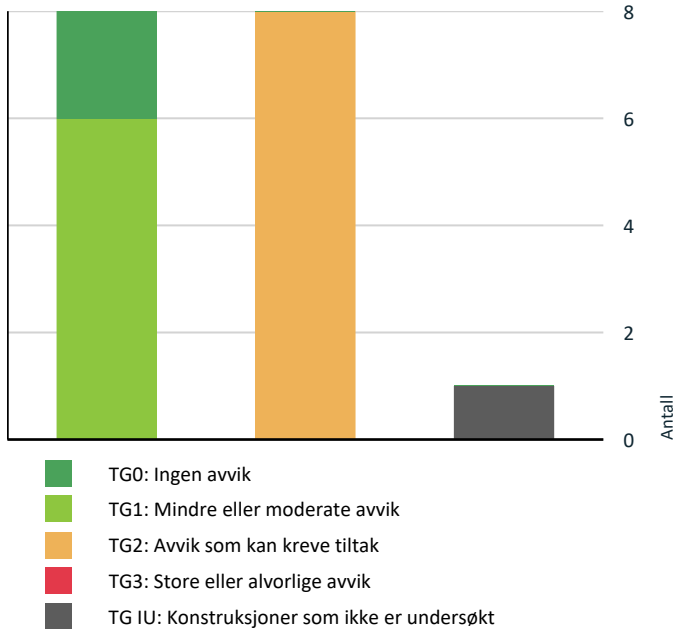

Vil du vite mer om tilstandsgrader? Se side 4.

- ! Våtrom > 6. etasje > Bad/vaskerom > Sluk, membran [Gå til side](#) og tettesjikt
- ! Våtrom > 6. etasje > Bad/vaskerom > Sanitærutstyr og innredning [Gå til side](#)
- ! Våtrom > 6. etasje > Bad/vaskerom > Ventilasjon [Gå til side](#)

## HELSE, MILJØ OG SIKKERHET

### Forhold som åpenbart kan medføre fare for helse, miljø og sikkerhet

- ! Rekkverket på balkong eller terrasse er for lavt i forhold til dagens krav. [Gå til side](#)

## Oppsummering av avvik

Vil du vite mer? Se på rommet eller bygningsdelen senere i rapporten.

## Selveierleilighet

- ! TG IU KONSTRUKSJONER SOM IKKE ER UNDERSØKT
  - ! Våtrom > 6. etasje > Bad/vaskerom > Tilliggende konstruksjoner våtrom [Gå til side](#)
- ! TG 2 AVVIK SOM KAN KREVE TILTAK
  - ! Utvendig > Vinduer [Gå til side](#)
  - ! Utvendig > Dører [Gå til side](#)
  - ! Innvendig > Etasjeskille/gulv mot grunn [Gå til side](#)
  - ! Tekniske installasjoner > Ventilasjon [Gå til side](#)
  - ! Våtrom > 6. etasje > Bad/vaskerom > Overflater Gulv [Gå til side](#)

# Tilstandsrapport

## SELVEIERLEILIGHET

### Byggeår

1984

### Kommentar

Byggeåret er basert på opplysninger fra eiendomsmatrikkelen.

### Anvendelse

Tatt i bruk.

## UTVENDIG

### TG 2 Vinduer

#### Beskrivelse

Vinduer med rammer og karmen i tre med isolerglass fra byggeår.

#### Vurdering av avvik:

- Karmene i vinduer er slitte og det er sprekker i treverket.

#### Konsekvens/tiltak

- Det må påregnes noe vedlikehold og at enkelte vinduer må skiftes ut.

Det noteres at dette er vedlikehold som borettslaget normalt sett har ansvaret for.



### TG 2 Dører

#### Beskrivelse

Ytterdør i tre med ukjent høy alder.

Balkongdør i tre med stort glassfelt med isolerglass fra byggeår.

#### Vurdering av avvik:

- Karmene i dører er værslitte utvendig og det er sprekker i treverket.
- Det er påvist andre avvik:

Enkelte sår/merker på dørblad til ytterdør.

#### Konsekvens/tiltak

- Det må påregnes noe vedlikehold og at enkelte dører må skiftes ut.

Lokal utbedring. Det noteres at dette er vedlikehold som borettslaget normalt sett har ansvaret for.



### TG 1 Balkonger, terrasser og rom under balkonger

#### Beskrivelse

Fra stue er det utgang til balkong på 6 kvm.



## INNENDIG

### TG 1 Overflater

#### Beskrivelse

# Tilstandsrapport

På gulv er det overflater av laminat og fliser.  
Veggoverflater av fliser, malt tapet og slettmalte flater.  
I tak er det slettmalte flater.

Stedvis noe avvik, dog er ikke den generelle slitasjegraden på overflater utover det som regnes som normal bruksslitasje.

## TG 2 Etasjeskille/gulv mot grunn

### Beskrivelse

Etasjeskillere av betong.

### Vurdering av avvik:

- Det er målt høydeforskjell på mellom 15-30 mm gjennom hele rommet. Tilstandsgrad 2 gis med bakgrunn i standardens krav til godkjente måleavvik.
- Målt høydeforskjell på mellom 10 - 20 mm innenfor en lengde på 2 meter. Tilstandsgrad 2 gis med bakgrunn i standardens krav til godkjente måleavvik.

Det er skjevheter i de fleste rom. Største avvik er 25 mm på tilgjengelig målte steder.

### Konsekvens/tiltak

- For å få tilstandsgrad 0 eller 1 må høydeforskjeller rettes opp. Det vil imidlertid sjelden være økonomisk rasjonelt som et enkeltstående tiltak i en bolig som dette. Dersom boligen en gang skal renoveres, kan man vurdere slike tiltak.

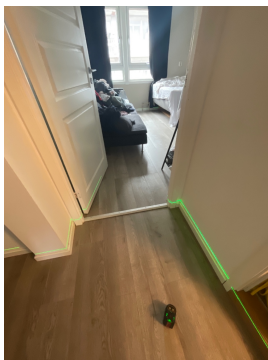

## VÅTROM

### 6. ETASJE > BAD/VASKEROM

#### Generell

### Beskrivelse

Bad/vaskerom fra 2025/2026.

Utført av fagfolk (Ullensaker Bygg). Familie av andelseier innehar dokumentasjon, men dokumentasjonen er ikke fremlagt takstmannen. Det er eier/rekvirent sitt ansvar å fremvise dokumentasjon på forespørsel og tilstandsrapporten er utført med bakgrunn i at denne leveres. Når tilstandsrapporten blir godkjent erklærer eier at dokumentasjon foreligger.

### 6. ETASJE > BAD/VASKEROM

## TG 0 Overflater vegger og himling

### Beskrivelse

Flis på vegger og slett malt tak.

### 6. ETASJE > BAD/VASKEROM

## TG 2 Overflater Gulv

### Beskrivelse

Flislagt gulv med elektriske varmekabler. Fallforhold til sluk er målt til ca. 35 mm fra topp membran til topp av slukrist.

### Vurdering av avvik:

- Det er påvist at noen fliser har bom (hulrom under).

### Konsekvens/tiltak

- Dersom tiltaket ikke utføres, kan dette over tid føre til at flisene løsner eller sprekker, spesielt ved belastning eller bevegelser i konstruksjonen.
- Selv om bom eller hull lyd ikke alltid er et umiddelbart problem, bør det overvåkes nøye før eventuell utvikling i sprekker i flisfuger e.l. oppstår. Dette må en foreta tiltak for, for å begrense utviklingen.



### 6. ETASJE > BAD/VASKEROM

## TG 2 Sluk, membran og tettesjikt

### Beskrivelse

Ett nyere og ett eldre sluk (hovedsluk og hjelpesluk).

Fuktmåler viser normale verdier.

### Vurdering av avvik:

- Mer enn halvparten av forventet brukstid er passert på slukløsningen. Gjelder det eldste sluket.

### Konsekvens/tiltak

- Sluket må sjekkes og rengjøres jevnlig.
- Overvåk tilstanden jevnlig. For å få tilstandsgrad 0 eller 1 må slukløsningen skiftes ut og sannsynligvis må også membransjiktet skiftes/utbedres. Det er imidlertid vanskelig å si noe om tidspunktet for når dette er nødvendig.
- Eldre sluk av plast er ofte utsatt for lekkasjer og særlig i overganger. Eventuelle lekkasjer kan medføre fuktskader på tilleggende konstruksjoner.

# Tilstandsrapport



## 6. ETASJE > BAD/VASKEROM

### TG 2 Sanitærutstyr og innredning

#### Beskrivelse

Rommet har innredning med nedfelt servant, gulvfestet toalett, dusjhjørne og opplegg for vaskemaskin.

#### Vurdering av avvik:

- Det er påvist riss/sprekker i utstyr på våtrommet.

Mindre del av folie på innredningen har løsnet (mot dusjsone).

#### Konsekvens/tiltak

- Andre tiltak:

Lokal utbedring.



## 6. ETASJE > BAD/VASKEROM

### TG 2 Ventilasjon

#### Beskrivelse

Mekanisk avtrekk via sentralavtrekk.

#### Vurdering av avvik:

- Det er avvik:

Det mangler lufteventil

#### Konsekvens/tiltak

- Tiltak:

Dette er i all hovedsak kun av kosmetisk karakter, dog bør det monteres da det også reduserer støy fra avtrekket.



Flexit lufteventil, 100 mm / 125 mm

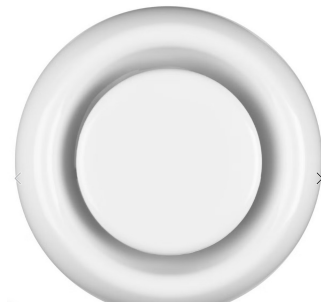

## 6. ETASJE > BAD/VASKEROM

### TG IU Tilliggende konstruksjoner våtrom

#### Beskrivelse

Hulltaking er ikke foretatt da det ikke er fysisk mulig pga tilliggende konstruksjoner (blandebatteri/vannuttak ligger mot kjøkkeninnredning).

## KJØKKEN

### 6. ETASJE > STUE/KJØKKEN

### TG 1 Overflater og innredning

#### Beskrivelse

Brukt kjøkkeninnredning montert i 2025.

Kjøkkenet har slette fronter og laminat benkeplate. Frittstående komfyr og kjøl/frysenskap, underbygget oppvaskmaskin.

Normal tilstand.

# Tilstandsrapport



## 6. ETASJE > STUE/KJØKKEN

### ! TG 1 Avtrekk

#### Beskrivelse

Det er kjøkkenventilator med kullfilter.



## TEKNISKE INSTALLASJONER

### ! TG 1 Vannledninger

#### Beskrivelse

Vannrør av pex (rør-i-rør) og flexislange.

Rør er skiftet ifm renovering av kjøkken og våtrom.



### ! TG 1 Avløpsrør

#### Beskrivelse

Avløpsrør av plast.

Rør er skiftet ifm renovering av kjøkken og våtrom.

### ! TG 2 Ventilasjon

#### Beskrivelse

Boligen ventileres naturlig.  
Tilluft via spalteventil i vindu i stue/kjøkken.

#### Vurdering av avvik:

- Det er påvist begrenset ventilering/luftgjennomstrømming.

Alle soverom mangler tilluft via fast ventilering.

#### Konsekvens/tiltak

- Bedre ventilering må etableres.

Det bør etableres spalteventiler i vinduer eller klaffeventiler i yttervegger.

### ! TG 0 Varmtvannstank

#### Beskrivelse

Varmtvannsbereder på 120 liter fra nyere dato. Antatt skiftet ifm renovering av bad/vaskerom.

Montert på bad/vaskerom.

Det er avrenningsmuligheter via sluk i rommet og bereder er tilkoblet egen koblingsboks iht. forskrifter.



### Elektrisk anlegg

*Dette er en forenklet kontroll begrenset til de spørsmål og undersøkelser som forskrift til avhendingslova (tryggere bolighandel) § 2-18 inneholder. Dette kan ikke sammenlignes med en kontroll utført av offentlig myndighet (Det lokale eltilsyn) eller registrert elektrovirksomhet, og en bygnings sakkyndig har verken kompetanse eller lov til å foreta en slik kontroll.*

*Tilstanden er vurdert ut fra den forenklete og begrensede kontrollen som forskriften inneholder. El-anlegget kan ha feil og mangler som en slik forenklet undersøkelse ikke vil avdekke. Vær derfor oppmerksom på denne risikoen, og søk videre veiledning eller få en fullstendig kontroll utført av registrert elektrovirksomhet.*

#### Beskrivelse

Sikringsskap med automatsikringer.

1. Foreligger det eltilsynsrapport de siste 5 år, og det er ikke foretatt

# Tilstandsrapport

arbeid på anlegget etter denne, utenom retting av eventuelle avvik i eltilsynsrapport (dvs en el-tilsynsrapport uten avvik)?

**Nei**

## Spørsmål til eier

2. Når ble det elektriske anlegget installert eller sist gang totalt rehabilitert (årstall)? Med totalt rehabilitert menes fullstendig utskiftet anlegg fra inntakssikring og videre.

**Ukjent.**

3. Er alle elektriske arbeider/anlegg i boligen utført av en registrert elektroinstallasjonsvirksomhet?

**Ja Det ble benyttet fagfolk ifm oppgradering av våtrom.**

4. Er det elektriske anlegget utført eller er det foretatt tilleggsarbeider på det elektriske anlegget etter 1.1.1999?

**Ja**

Eksisterer det samsvarserklæring?

**Ja**

**I følge eier ble det benyttet elektriker ifm renovering av våtrom.**

5. Foreligger det kontrollrapport fra offentlig myndighet – Det Lokale Eltilsyn (DLE) eller eventuelt andre tilsvarende kontrollinstanser med avvik som ikke er utbedret eller kontrollen er over 5 år?

**Nei**

6. Forekommer det ofte at sikringene løses ut?

**Nei**

7. Har det vært brann, branttilløp eller varmgang (for eksempel termiske skader på deksler, kontaktpunkter eller lignende) i boligens elektriske anlegg?

**Nei**

## Generelt om anlegget

8. Er det tegn til at det har vært termiske skader (tegn på varmgang) på kabler, brytere, downlights, stikkontakter og elektrisk utstyr? Sjekk samtidig tilstanden på elektrisk tilkobling av varmtvannsbereder, jmfør eget punkt under varmtvannstank

**Nei**

9. Er der synlig defekter på kabler eller er disse ikke tilstrekkelig festet?

**Ja**

## Inntak og sikringsskap

10. Er det tegn på at kabelinnføringer og hull i inntak og sikringsskap ikke er tette, så langt dette er mulig å sjekke uten å fjerne kapslinger?

**Nei**

11. Finnes det kursfortegnelse, og er den i samsvar med antall sikringer?

**Nei**

12. Foreta en helhetsvurdering av det elektriske anlegget, dets alder, allmenne tilstand og fare for liv og helse. Bør det elektriske anlegget ha en utvidet el-kontroll?

**Ja Koblingsboks på bereder er ikke tilstrekkelig montert. Det mangler en downlight på kjøkken. Basert på alder på deler av det elektriske anlegget samt enkelte observasjoner, anbefales det å foreta en generell el-kontroll. Det utelukkes ikke at det vil**

## tilkomme påkostninger på anlegget.

### Generell kommentar

Takstmannen er ikke utdannet elektriker og ser kun etter synlige avvik. Videre vurderes anlegget samt elektriske komponenter ut i fra alder. Eiers erfaringer og eventuelle problemer hensyntas.

Det understrekes at det kan forekomme feil og mangler som ikke er synlig. Det benyttes ingen måleutstyr eller lignende når det gjelder vurdering av det elektriske anlegget da dette kun kan utføres av fagfolk.

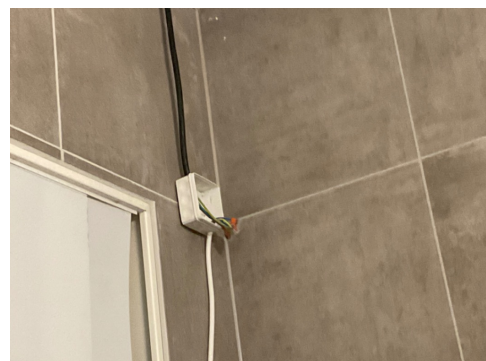

## FORHOLD SOM ÅPENBART KAN MEDFØRE FARE FOR HELSE, MILJØ OG SIKKERHET

*Dette punktet inneholder tydelige og lett synlige forhold ved boligen som åpenbart kan påvirke helse, miljø og sikkerhet, og som bygningssakkyndige har oppdaget. Terskelen for hva som anses som åpenbart er høy, og det utføres ikke undersøkelser med sikte på å avdekke slike forhold. Punktet omfatter ikke skjulte eller ikke-synlige forhold, tekniske vurderinger eller forhold som krever spesialundersøkelser. Forhold vurderes etter byggeteknisk forskrift på befaringstidpunktet. Røykvarslere og håndholdt brannslukningsutstyr vurderes etter gjeldende forskrift om brannforebygging.*



### Helse, miljø og sikkerhet

#### Beskrivelse

Boligen ligger minimum tre etasjer over bakkenivå og radonmåling er ikke relevant

I henhold til endringer i forskrift settes det ikke tilstandsgrad på punktene nedenfor. Forholdene beskrives med anbefalte tiltak.

#### Vurdering av avvik:

- Rekkverket på balkong eller terrasse er for lavt i forhold til dagens krav.

# Tilstandsrapport

Rekkverk er målt til ca. 106 cm. I henhold til dagens krav skal rekkverk være minimum 1,20 meter da det er mer enn 10 meter til terreng.

**Konsekvens/tiltak**

- Det er ikke krav om utbedring av rekkverkshøyde opp til dagens forskriftskrav.

# Arealer, byggetegninger og brannceller

Standard gjeldende fra 01.01.2024

Arealmålinger og arealoppsett er basert på Norsk standard 3940:2023 Areal- og volum-beregninger av bygninger. Arealet gjelder for tidspunktet da boligen ble målt

## Hva er måleverdig areal?

Arealet i rommet må ha minst 1,90 m fri høyde over gulvet og minst bredde på 0,60 m. Et loft med skråtak vil for eksempel bare få registrert målbart areal der høyden er minst 1,90 m og bredden minst 0,60 m. Rommet må ha dør eller luke, og gangbart gulv.

## Hva er bruksareal?

**BRA = BRA-i + BRA-e + BRA-b**

Bruksarealet for bygningen er bruttoarealet minus arealet som optas av yttervegger.

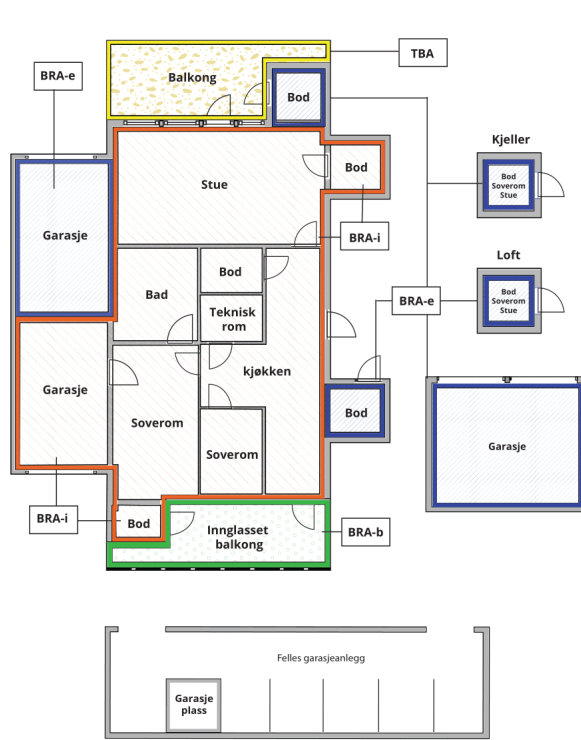

Carport og/eller garasje plass i felles garasjeanlegg er ikke måleverdig areal

Internt bruksareal (BRA-i)	Arealet innenfor boenheten(e)
Eksternt bruksareal (BRA-e)	Arealet av alle rom utenfor boenheten(e) og som tilhører denne, slik som for eksempel boder
Innglasset balkong mv (BRA-b)	Arealet av innglasset balkong, veranda eller altan når denne er tilknyttet boenheten(e)
Terrasse- og balkongareal (TBA)	Arealet av terrasser, åpne balkonger og åpen altan tilknyttet boenheten(e)

**Gulvareal (GUA)** Er sum av BRA (bruksareal) og ALH (areal med lav takhøyde).  
Areal med lav takhøyde (ALH) er ikke måleverdig areal, som skyldes skråtak og lav himlingshøyde.  
GUA kan opplyses i markedsføring der det er aktuelt for den konkrete boligen og kun sammen med BRA-i, for eksempel der gulvflaten har en verdi og har funksjon ved møblering og bruk av rommene. Ikke innredet areal som kaldloft, måles og oppgis normalt ikke.

## Arealet kan ikke alltid fastsettes nøyaktig

Areal kan være komplisert eller umulig å måle opp nøyaktig fordi det er vanskelig å fastslå tykkelsen på innervegger, skjevheter i og utforming av bygningskonstruksjoner som karnapp, buer og vinkler som ikke er rette, åpne rom over flere etasjer og så videre.

Eiendommens markedsverdi kan ikke baseres på en matematisk beregning basert på antall kvadratmeter opplyst i rapporten. Opplysninger om areal kan altså ikke alene benyttes for å beregne eiendommens verdi.

## Den bygningsakkyndige kan avdekke eventuelle bruksendringer og avvik i branncelleinndeling

Den bygningsakkyndige ser på byggetegninger hvis de er tilgjengelige og dette er en del av oppdraget, og vurderer bruken av boligen opp mot tegningene. Hvis den bygningsakkyndige avdekker at en bolig ikke ser ut til å være delt opp i brannceller etter kravene i byggeteknisk forskrift på befaringstidspunktet, skal det opplyses om dette.

Reglene om bruksendring og brannceller kan være kompliserte. Søk videre faglige råd om rapporten ikke gir deg svar. Den bygningsakkyndige kan ikke vurdere og svare på alle spørsmål, og kan heller ikke vite om kommunen kan gi unntak for kravene som gjelder. [Vil du vite mer?](#)

## Om brannceller

En branncelle er hele eller avgrensede deler av en bygning hvor en brann fritt kan utvikle seg uten at den kan spre seg til andre bygninger eller andre deler av bygningen i løpet av en fastsatt tid.

## Om bruksendring

Bruksendring er å endre bruken av et rom fra en tillatt bruk til en annen. Dette kan kreve søknad og tillatelse, for eksempel hvis du endrer et rom fra bod til soverom eller arbeidsrom, eller hvis du endrer en bolig til to separate boliger.

Rom for varig opphold har krav til takhøyde, romstørrelse, rømningsvei og lysforhold som må være oppfylt. Du kan søke kommunen om unntak for kravene, men kan ikke regne med å få unntak for krav som går på helse og sikkerhet, for eksempel krav til rømningsvei.

Bruksendring som krever godkjenning, og som ikke er søkt bruksendret, er ulovlig. Kommunen kan etter plan- og bygningsloven kapittel 32 forfølge overtredelser. Kommunen kan pålegge deg å avslutte den ulovlige bruken, eventuelt å rette eller tilbakeføre rommet til godkjent bruk.

# Arealer

## Selveierleilighet

Etasje	Bruksareal BRA m <sup>2</sup>			SUM	Terrasse- og balkongareal (TBA)
	Internt bruksareal (BRA-i)	Eksternt bruksareal (BRA-e)	Innglasset balkong (BRA-b)		
6. etasje	80			80	6
Bod på loft		5		5	
Bod på balkong		1		1	
<b>SUM</b>	<b>80</b>	<b>6</b>			<b>6</b>
<b>SUM BRA</b>	<b>86</b>				

## Romfordeling

Etasje	Internt bruksareal (BRA-i)	Eksternt bruksareal (BRA-e)	Innglasset balkong (BRA-b)
6. etasje	Entré/gang, bad/vaskerom, soverom 1, soverom 2, soverom 3, stue/kjøkken		
Bod på loft		Bod	
Bod på balkong		Bod	

## Kommentar

Arealet på bod i fellesområder er hentet fra tilsvarende bolig i sameiet. Avvik kan forekomme.

## Lovlighet

### Byggetegninger

Det foreligger godkjente og byggemeldte tegninger, men de stemmer ikke med dagens bruk

*Kommentar:* Det er gjort endringer på planløsning opp mot originale byggetegninger. Kjøkken var tidligere plassert der det ene soverommet er. Det er uansett alltid bruken av et rom som avgjør rommets betegnelse. Det understrekes at alle forhold knyttet til bruk, lovlighet, tilbygg m.m må undersøkes hos PBE i Oslo kommune.

### Nyere håndverkstjenester

Er det ifølge eier utført håndverkstjenester på boligen siste 5 år?

Ja  Nei

*Kommentar:* Brukt kjøkken ble montert i 2025.  
Nytt bad/vaskerom i regi av fagfolk i 2025/2026.

# Befarings - og eiendomsopplysninger

## Befaring

Dato	Til stede	Rolle
12.5.2026	Erik Pedersen	Takstingeniør
	Ghulam Fathima	Kunde

## Matrikkeldata

Kommune	gnr.	bnr.	fnr.	snr.	Areal	Kilde	Eieforhold
301 OSLO	230	401		60	1426 m <sup>2</sup>	Tomtearealet er basert på informasjon fra Eiendomsregisteret.	Eiet

### Adresse

Breigata 3

### Hjemmelshaver

Ghulam Fathima

## Eiendomsopplysninger

### Beliggenhet

Attraktiv og sentral beliggenhet på Grønland med gangavstand til parker, kaféer, restauranter og kollektivtransport. Kort vei til Botanisk hage, Tøyenparken, Akerselva og Sørenga med gode rekreasjonsmuligheter året rundt. Området byr på et variert uteliv med populære møteplasser som Teaterplassen, Tøyen Torg og Grünerløkka like i nærheten. Kun få minutters gange til T-bane, buss, Oslo S og et bredt servicetilbud med butikker, kaféer og dagligvareforretninger.

### Tilknytning vann

Eiendommen er tilknyttet offentlig vannforsyning via private stikkledninger.

### Tilknytning avløp

Eiendommen er tilknyttet offentlig avløpsnett via private stikkledninger.

### Om tomten

Pent opparbeidet, lukket bakgård med interne gangveier, plenarealer og diverse beplantning.

### Byggemåte

Grunnmur i betong. Yttervegger i betong, fasader er forblendet med teglstein. Saltak i trekonstruksjon tekket med plater. Vinduer og balkongdør i tre med isolerglass. Ytterdør i tre.

## Revisjoner

Versjon	Ny versjon	Kommentar
1	13.05.2026	

For gyldighet på rapporten se forside

# Tilstandsrapportens avgrensninger

## STRUKTUR • REFERANSENIVÅ • TILSTANDSGRADER

- Rapporten er basert på innholdskrav i Forskrift til avhendingslova (tryggere bolighandel). Formålet er å gi en tilstandsanalyse til bruk for den som bestiller og/eller i et salg til forbruker, og ikke for andre tredjeparter. Rapportens struktur, metode og begrepsbruk følger i hovedsak Norsk Standard NS 3600:2018 (Teknisk tilstandsanalyse ved omsetning av bolig), samt Takstbransjens retningslinjer for arealmåling når det gjelder fordeling mellom P-areal og S-areal.
- Tilbakeholdt eller uriktig informasjon som har betydning for vurderingen, er ikke bygningssakkyndiges ansvar. Rapporten beskriver avvik, altså en tilstand som er dårligere enn referansenivået. Rapporten framhever normalt ikke positive sider ved boligen ut over det som fremgår av tilstandsgradene.
- Tilstanden angis i rapporten og gir uttrykk for en gitt forventet tilstand blant annet vurdert ut fra alder og normal bruk slik:

i) **Tilstandsgrad 0, TG0:** Ingen avvik eller skader. I tillegg må bygningsdelen være tilnærmet ny, mindre enn 5 år, og det foreligger dokumentasjon på faglig god utførelse.

ii) **Tilstandsgrad 1, TG1:** Mindre avvik. Normal slitasje. Strakstiltak ikke nødvendig. TG1 kan gis når bygningsdelen er tilnærmet ny og det ikke foreligger dokumentasjon på faglig god utførelse.

iii) **Tilstandsgrad 2, TG2:** Vesentlige avvik, og mindre avvik som etter NS 3600 gir TG 2, men som ikke nødvendigvis krever umiddelbare tiltak. Konstruksjonen har normalt enten feil utførelse, en skade eller symptomer på skade, sterk slitasje eller nedsatt funksjon. Vedlikehold eller tiltak trengs i nær fremtid, det er grunn til å varsle fare for skader på grunn av alder eller overvåke spesielt på grunn av fare for større skade eller følgeskade. For skjulte konstruksjoner vil alder i seg selv være et symptom som kan gi TG2. For synlige konstruksjoner kan alder sammen med andre symptomer og momenter gi TG2. Avvik under TG2 kan gis sjablongmessig anslag.

iv) **Tilstandsgrad 3, TG3:** Store eller alvorlige avvik. Kraftige symptomer på forhold som man må regne med trenger utbedring straks eller innen kort tid. Påvist funksjonssvikt eller sammenbrudd. Avvik under TG3 skal gis sjablongmessig anslag.

v) **Tilstandsgrad TGiu:** Ikke undersøkt/ikke tilgjengelig for undersøkelse.

- Ved TG0 og TG1 gis det normalt ingen begrunnelse for valg av tilstandsgrad, fordi bygningen eller bygningsdelen da bare har normal slitasje. For anbefalte tiltak ved TG2 og TG3 må bruker av rapporten vurdere om tiltakene er nødvendige og lønnsomme. Hva det vil koste å utbedre rom eller bygningsdeler er et sjablongmessig anslag basert på registrert avvik og angitte tiltak i rapporten. Anslaget er gitt på generelt grunnlag og basert på erfaringstall i fem intervaller, og kan ikke forveksles med en konkret vurdering og tilbud fra en entreprenør eller håndverker. Det må eventuelt innhentes tilbud for en nærmere undersøkelse, og konkret og nøyaktig vurdering av utbedringskostnad. Kostnader til ikke oppdagede avvik/utbedringer/feil kan forekomme. Utbedringskostnad avhenger av personlige preferanser og markedspris på materialer og tjenesteyter.

## PRESISERINGER

- Avvik vurderes ut fra tekniske forskrifter på godkjenningstidspunktet for bygget. Noen bygningsdeler vurderes etter gjeldende teknisk forskrift på befaringsstidspunktet. Dette gjelder blant annet:

i) Bad, vaskerom (våtrom)

ii) Forhold rundt brann, rømming, sikkerhet, for eksempel rekkverkshøyder/åpninger, ulovlige bruksendringer, brannceller mv.

- For skjulte konstruksjoner slik som vann og avløp uten dokumentasjon, er kvalitet og alder vurdert.

- Fastmonterte installasjoner, for eksempel innfelt belysning (downlights), demonteres ikke for å sjekke dampsperrer bak. Dette av hensyn til bygningssakkyndiges kompetanse og risikoen for skade.

- Kontroll av fukt i konstruksjonen ved hulltaking i bad og vaskerom (våtrom), rom under terreng (kjelleretasje, underetasje og sokkeletasje) eller andre bygningsdeler skjer etter eiers aksept. Hulltaking av våtrom og rom under terreng kan unntaksvis unnlates, se Forskrift til Avhendingsloven.

- Kontroll av romfunksjoner for P-ROM utføres kun når det ikke foreligger godkjente og byggemeldte tegninger, eller når tegninger ikke stemmer med dagens bruk.

- Bygningssakkyndig gir en forenklet vurdering av branntekniske forhold og elektriske installasjoner i boligen dersom det er mer enn fem år siden sist boligen hadde el-tilsyn. Bygningssakkyndig kan anbefale å konsultere offentlige myndigheter eller kvalifisert elektrofaglig fagperson ved behov for grundigere undersøkelser.

## TILLEGGSUNDERSØKELSER

Etter avtale kan tilstandsanalysen utvides til også å omfatte tilleggsundersøkelser utover minimumskravet i forskriften.

## BEFARINGEN

Rapporten gir en vurdering av byggverk og bygningsdeler som bygningssakkyndig har observert, og som fremkommer av Forskrift til avhendingsloven. Rapporten er likevel ingen garanti for at det ikke kan finnes skjulte feil, skader og mangler. NS 3600:2018 (Teknisk tilstandsanalyse ved omsetning av bolig) har undersøkelsesnivå fra 1 til 3, der undersøkelsesnivå 1 er det laveste og baseres på visuell observasjon. Rapporten baseres på undersøkelsesnivå 1 med få unntak (våtrom og rom under terreng). I praksis betyr dette at gjennomføringen av befaringen begrenses som følger:

- Det utføres kun visuelle observasjoner på tilgjengelige flater uten fysiske inngrep (f.eks. riving).

- Flater som er skjult av snø eller på annen måte ikke er tilgjengelig eller skjult, blir ikke kontrollert. Det foretas ikke funksjonsprøving av bygningsdeler, som isolasjon, piper, ventilasjon, el. anlegg, osv.

- Det gis ingen vurdering av boligens tilbehør, hvite- og brunevarer og annet inventar. Dette gjelder også integrert tilbehør.

- Inspisering av yttertak er basert på det som er synlig, normalt på innsiden fra loftet og utvendig fra stige/bakkenivå. Befaring av tak må være sikkerhetsmessig forsvarlig for å kunne gjennomføres.

# Tilstandsrapportens avgrensninger

- Stikkprøvetakninger er utvalgt tilfeldig og kan innebære kontroll under overflaten med spiss redskap eller lignende.

## UTTRYKK OG DEFINISJONER

- Tilstand: Byggverkets eller bygningsdelens tekniske, funksjonelle eller estetiske status på et gitt tidspunkt.
- Symptom: Observerbart forhold som gir indikasjon på hvilken tilstand et byggverk eller en bygningsdel befinner seg i. Benyttes ved beskrivelse av avvik.
- Skadegjørere: Zoologiske eller biologiske skadegjørere, i hovedsak råte, sopp og skadedyr.
- Fuktsøk: Overflatesøk med egnet søkeutstyr (fuktindikator) eller visuelle observasjoner.
- Fuktmåling: Måling av fuktinnhold i materiale eller i bakenforliggende konstruksjon ved bruk av egnet måleutstyr (blant annet hammerelektrode og pigger).
- Utvidet fuktsøk (hulltaking): Boring av hull for inspeksjon og fuktmåling i risikoutsatte konstruksjoner, primært i tilstøtende vegger til bad, utforede kjellervegger og eventuelt i oppforede kjellergulv.
- Normal slitasje: Forventet nedsliting av materiale i overflaten som er basert på enkle visuelle observasjoner. Kan vurderes sammen med bygningsdelens alder.
- Forventet gjenværende brukstid: Anslått tid et byggverk eller en del av et byggverk fortsatt vil være tjenlig for sitt formål (NS3600, Termer og definisjoner punkt 3.9)

## AREALBEREGNING FOR BOENHETER

- Areal fastsettes etter Forskrift til avhendingsloven og Norsk Standard 3940 Areal- og volum-beregninger av bygninger fra 2023.
- Areal oppgis i hele kvadratmeter i rapporten, og gjelder for det tidspunkt oppmålingen fant sted.
- Bruksareal (BRA) er det måleverdige arealet som er innenfor omsluttete vegger målt i gulvhøyde (bruttoareal minus arealet som opptas av yttervegger). I tillegg til gulvhøyde gjelder regler om fri bredde for at arealet skal være måleverdig, med betydning for BRA av for eksempel loft med skråtak. BRA består av internt bruksareal (BRA-i), eksternt bruksareal (BRA-e) og innglasset balkong mv (BRA-b). Terrasse- og balkongareal (TBA) opplyses der tilstandsrapporten skal benyttes i boligomsetningen og der det er aktuelt. I tillegg kan gulvareal (GUA) og areal med lav takhøyde (ALH) opplyses sammen med BRA der det er aktuelt og en del av oppdraget. Rom skal ha atkomst og gangbart gulv for å kunne regnes som BRA/måleverdig areal.
- Arealet måles og oppgis dersom arealet oppfyller krav til måleverdighet.

- Arealet måles og oppgis dersom arealet oppfyller krav til måleverdighet, slik som at arealet må ha minst en bredde på 0,6m og minst en høyde på 1,9 m osv. Et rom kan være i strid med teknisk forskrift og mangle godkjenning hos kommunen for den aktuelle bruken, uten at dette får betydning for om arealet måles og oppgis i tilstandsrapporten. Når arealet måles tas det ikke hensyn til om arealet er lovlig oppført eller om bruken er lovlig, bruksendringer, lysforhold eller andre sikkerhetsmangler.

- Eiendommens markedsverdi kan ikke baseres på en ren matematisk beregning i forhold til antall kvadratmeter opplyst i rapporten. Opplysninger om areal kan altså ikke alene benyttes for beregning av eiendommens verdi.

- Rom som ligger utenfor boenheten, men som eier har påvist og/eller opplyst at tilhører boenheten, er oppmålt og inkludert i BRA-e. Det er ikke fremvist dokumentasjon på at rommet tilhører boenheten, med mindre dette er angitt særskilt. Rom utenfor boenheten kan omdisponeres av borettslaget/sameiet og dette kan påvirke boligens BRA. Vær oppmerksom på at NS 3940:2023 og eierseksjonsloven har ulik definisjon av fellesareal. Ved arealmåling gjelder NS 3940:2023 som definerer fellesareal slik: "Delen av bygning som brukes av to eller flere bruksenheter eller til bygningens forvaltning, drift eller vedlikehold."

- Se øvrig informasjon om areal i rapporten, Norsk Standard 3940 (2012 og 2023) og veiledningen til disse.

## PERSONVERN

iVerdi AS, bygningssakkyndig og takstforetaket behandler personopplysninger som bygningssakkyndig trenger for å kunne utarbeide rapporten. Personvernerklæring med informasjon om bruk av personopplysninger og dine rettigheter finner du her [Personvernerklæring - iVerdi](https://www.norsktakst.no/norsk/om-norsk-takst/personvernerklaering/reservasjon/)

## DELING AV PERSONOPPLYSNINGER FOR TRYGGERE BOLIGHANDEL OG MULIG RESERVASJON

Norsk takst og deres samarbeidspartnere benytter personopplysninger fra rapporten for analyse- og statistikkformål, samt utvikling og drift av produkter og tjenester for takstbransjen og andre aktører i boligomsetningen. Les mer om dette og hvordan du kan reservere deg på <https://www.norsktakst.no/norsk/om-norsk-takst/personvernerklaering/reservasjon/>

Vendu lager en boliganalyse basert på opplysninger fra rapporten. Les mer om dette og hvordan du kan reservere deg her: <https://samtykke.vendu.no/RI2792>

## KLAGEORDNING FOR FORBRUKERE

Er du som forbruker misfornøyd med bygningssakkyndiges arbeid eller

# Tilstandsrapportens avgrensninger

opptreden ved taksering av bolig eller fritidshus, se  
[www.takstklagenemnd.no](http://www.takstklagenemnd.no) for mer informasjon

**VEDTEKTER  
FOR  
BOLIGSAMEIET BREIGATA 3.5.7.**

**Sist revidert på årsmøte 14. mars 2000  
Tillegg i § 2 vedtatt på årsmøte 11. mars 2003  
Tillegg i § 13 vedtatt på årsmøte 13. april 2016  
Endring i § 7 vedtatt på årsmøte 25. mars 2019  
Endring i § 7 vedtatt på årsmøtet 30 mars 2022  
Endring i § 7 vedtatt på årsmøtet 4. april 2024  
Endring i § 9 vedtatt på årsmøtet 4. april 2024**

**§ 1  
NAVN OG FORMÅL.**

Sameiets navn er Boligsameiet Breigata 3.5.7. Sameiet består av 80 seksjoner av eiendommen Gnr. 230, Bnr. 401 i Oslo i henhold til oppdelingsbegjæring datert 20.2.1984. Tinglyst 10.7.1984. Eiertomt tinglyst 21.1.1992. Sameiet har til formål å ivareta sameiets fellesinteresser i drift og administrasjonen av eiendommen med fellesanlegg.

**§ 2  
ORGANISERING OG RÅDERETT.**

Seksjonen kan ikke skilles fra deltagerinteressen i sameiet. Hver sameier har hjemmel til sin seksjon, med rett til bruk av den leiligheten som er knyttet til bruksenheten. Hver sameier plikter å overholde bestemmelsene som følger av oppdelingsbegjæringen, lov om eierseksjoner, disse vedtekter samt husordensreglene fastsatt av sameiermøtet. Bruksenheten og fellesarealene kan bare nyttes i samsvar med formålet, å må ikke nyttes slik at det er til unødig eller urimelig ulempe for brukerne av de øvrige seksjoner. Fellesanleggene må ikke nyttes slik at andre brukere unødig eller urimelig hindres i den bruk av anleggene som er avtalt eller forutsatt. Uten skriftlig samtykke fra styret har en seksjonseier ikke rett til å endre utvendige fasader, foreta bygningsmessige forandringer eller installasjoner, f.eks. endre farge, foreta utskiftninger av vindusglass o.lign. Innvendige endringer i leiligheten som medfører inngrep i byggets bærende konstruksjoner må ikke foretas. Både utvendige og innvendige bygningsmessige forandringer eller installasjoner skal meldes til styret. Ledninger, rør og lignende nødvendige installasjoner kan føres gjennom bruksenheten hvis det ikke er til vesentlig ulempe for sameieren. Sameieren skal gi adgang til bruksenheten for nødvendig ettersyn og vedlikehold av installasjonene.

Ingen kan erverve mer en to boligseksjoner.

Ingen kan heretter erverve mer en to plasser i sameiets garasjeanlegg.  
Ved salg av garasje som ikke er knyttet til en seksjon, skal interesserte seksjonseiere i Boligsameiet Breigata 3-5-7 ha forkjøpsrett.

**§ 3  
FELLESUTGIFTER.**

Fellesutgifter er utgifter som ikke er knyttet til den enkelte bruksenhet. Fellesutgifter skal fordeles på sameierne etter størrelsen på sameiebrøken hvor brøkens nevner omregnes på følgende måte:

NEVNER, SAMEIEBRØK IFLG. OPPDELINGSBEGJÆRING	8.187
FRADRAG SEKSJON NR. 1 (GARASJESEKSJONEN)	1.363
NEVNER, OMREGNET SAMEIEBRØK	6.824

Teller for leilighetene i.h.t. oppdelingsbegjæringen av 20.2. 1984 tinglyst 10.7.1984.

Månedlig leie for biloppstillingsplass i seksjon nr.1 skal fastsettes av sameiermøtet. Leien betales forskuddsvis. Seksjon nr 1 består av 44 biloppstillingsplasser hvorav noen ikke eies av sameiere. For biloppstillingsplasser som ikke eies av sameiere eller hvor sameiere eier mer enn en biloppstillingsplass, skal det for disse betales femdobbel leie.

Unnløstelse av å betale utlignede andeler av sameiets forpliktelser etter påkrav anses som vesentlig mislighold.

Sameier som ikke innbetaler sine fellesutgifter i rett tid kan ilegges et forsinkelsesgebyr på 1/5- dels rettsgebyr. Dette kommer i tillegg til ordinære purregebyrer etter innkassoloven. Gebyret kan ilegges dersom innbetaling ikke er disponibel på sameiets konto 20 dager etter forfall.

De andre sameierne har lovbestemt panterett i seksjonen for krav mot sameieren som følge av sameierforholdet. Pantekravet kan ikke overstige et beløp som for hver bruksenhet svarer til folketrygdens grunnbeløp på det tidspunkt da tvangsdekning besluttes gjennomført.

#### § 4

#### **VEDLIKEHOLD.**

Innvendig vedlikehold av egen seksjon samt andre rom som hører under seksjonen, påhviler fullt ut for egen regning den enkelte sameier. Innvendig vann og avløpsledninger er omfattet av vedlikeholdsplikten til og med forgreningspunktet inn til seksjonen, elektriske ledninger til og med seksjonens sikringsboks.

Balkonger/hager er en del av fellesarealet/husets fasade. Ettersom bruksretten naturlig tilligger seksjonseier, skal denne forestå indre vedlikehold, men står ikke fritt i valg av farger. Farge og malingstype angis av styret. Fargen på veggen under gelender innvendig er det eneste seksjonseier velger fritt. Har også plikt til renhold og sørge for at hage/balkong holdes ryddig. Ytre vedlikehold av eiendommen med bygninger, fellesrom, fellesarealer, anlegg og utstyr, herunder trappeoppganger og inngangsdører til oppgangene er sameiets ansvar.

#### § 5

#### **VEDLIKEHOLDSFOND.**

Sameiermøtet vedtar avsetning til fond av fremtidige vedlikeholdsutgifter, påkostninger eller andre fellestiltak på eiendommen. De beløp som seksjonseierne skal innbetale til fondet innkreves i den månedlige betaling til dekning av fellesutgiftene. Disposisjon av fondet avgjøres på sameiermøtet.

#### § 6

#### **REGISTRERING AV SAMEIERE.**

Erverver av seksjon og leietaker av bruksenhet må godkjennes av styret. Godkjennelse kan ikke nektes uten saklig grunn. Eier av seksjon som ikke bor i sameiet må melde sin eller kontaktpersons bopel adresse til styret.

## § 7 STYRET.

Sameiet skal ha et styre som består av 1 leder, 2-4 styremedlemmer og 1-3 varamedlemmer. Styret velges på sameiermøtet med alminnelig flertall og for 2 år av gangen, dersom sameiermøtet ikke bestemmer noe annet. Styrets leder velges særskilt. Kun fysiske personer kan være styremedlemmer. Tjenestetiden opphører ved avslutningen av det ordinære sameiermøtet i det år tjenestetiden utløper.

## § 8 STYRETS KOMPETANSE.

Styret skal sørge for vedlikehold og drift av eiendommen, og ellers sørge for forvaltningen av sameiets anliggender i samsvar med lov, vedtekter og vedtak på sameiermøtet. Styret har herunder i samsvar med lov om eierseksjoner å treffe alle bestemmelser som ikke i loven eller vedtektene er lagt til sameiermøtet.

Styret er ansvarlig for å holde bebyggelsen fullverdiforsikret til en hver tid.

Egenandel etter forsikringskade som har sin opprinnelse innenfor bruksenheten, eller i utstyr som ligger i seksjonseiers vedlikeholdsplikt, belastes eieren av bruksenheten.

Avgjørelser som kan tas av et vanlig flertall på sameiermøtet, kan også tas av styret om ikke annet følger av lov eller vedtekter eller sameiermøtets vedtak i det enkelte tilfelle.

I fellesanliggender og ved salg, pantsettelse eller bortfeste, representerer styret sameierne og forplikter dem ved sin underskrift. Lederen og 1 styremedlem i fellesskap forplikter sameiet og tegner sameiets navn. Styret kan gi prokura.

## § 9 OM STYREMØTET.

Styreleder skal sørge for at det avholdes styremøter så ofte som det er nødvendig. Ett styremedlem eller forretningsfører kan kreve at styret sammenkalles. Styret kan treffe vedtak når *minst* halvparten av styremedlemmene er tilstede. Vedtak treffes ved alminnelig flertall. Ved stemmelikhet gjør lederens stemme utslaget. De som stemmer for et vedtak, må likevel utgjøre mer enn en tredjedel av alle styremedlemmer. Hvis styret består av 3 personer men bare 2 er tilstede og en stemmer mot og en for vil det være stemmelikhet. Vararepresentanter fungerer automatisk som styremedlemmer med stemmerett for manglende styremedlemmer. Møteleder vil da ha en dobbeltstemme. Står stemmene likt gjør møteleders stemme utslaget. De som stemmer for et vedtak må allikevel utgjøre mer enn en tredjedel av alle styremedlemmene. Styremøtene ledes av styrelederen. Er ikke styreleder til stede og det ikke er valgt noen nestleder, skal styret velge en møteleder. Styret skal føre protokoll over sine forhandlinger. Protokollen skal underskrives av de fremmøtte styremedlemmene.

## § 10 SAMEIERMØTET.

Den øverste myndighet i sameiet er sameiermøtet. Ordinært sameiermøte holdes hvert år innen utgangen av april måned. Ekstraordinært sameiermøte skal holdes når styret finner det nødvendig, eller når minst 2 sameiere som til sammen har minst en tiendedel av stemmene krever det, og samtidig oppgir hvilke saker de ønsker behandlet.

Innkalling til sameiermøtet skal skje skriftlig til medlemmene med varsel på minst 8 dager, høyst 20 dager. Ekstraordinært sameiermøte kan om det er nødvendig, innkalles med kortere frist som likevel skal være minst 3 dager.

Styret skal på forhånd varsle sameierne om dato for sameiermøtet og om siste frist for innlevering av saker som ønskes behandlet.

Skal et forslag, som etter lov om eierseksjoner eller vedtektene krever to tredjedels flertall, kunne behandles, må hovedinnholdet være angitt i innkallingen.

Blir sameiermøtet som skal holdes etter loven, vedtekter eller vedtak på sameiermøtet ikke innkalt, kan en sameier, ett styremedlem eller forretningsfører kreve at skifteretten snarest og for sameiernes felles kostnad, innkalle til sameiermøtet.

**SAKER SOM SKAL BEHANDLES PÅ ORDINÆRT SAMEIERMØTE ER:**

KONSTITUERING

STYRETS ÅRSBERETNING

GODKJENNING AV ÅRETS REGNSKAP

GODKJENNING AV BUDSJETT FOR KOMMENDE ÅR

VALG AV STYRE

ANDRE SAKER SOM ER NEVNT I INNKALLINGEN

Sameiermøtet ledes av styrets leder, med mindre sameiermøtet velger en annen møteleder som ikke behøver å være sameier.

Med de unntak som følger av lov eller vedtekter avgjøres alle saker med alminnelig flertall. Ved stemmelikhet foretas loddtrekning. Ved opptelling av stemmer anses blanke stemmer som ikke avgitt.

Det kreves minst to tredjedels flertall av de avgitte stemmer i sameiermøtet for vedtak om:

\*Ombygging, påbygging eller andre endringer av bebyggelsen eller tomten som etter forholdene i sameiet går utover vanlig forvaltning eller vedlikehold.

\*Omgjøring av fellesarealene til nye bruksenheter eller utvidelse av eksisterende bruksenheter.

\*Salg, kjøp eller bortleie av fast eiendom, herunder seksjon i sameiet som tilhører eller skal tilhøre sameierne i fellesskap.

\*Andre rettslige disposisjoner over fast eiendom som går utover vanlig forvaltning.

\*Samtykke til endring av formål for bruksenheten og til reseksjonering som medfører økning av det samlede stemmeantallet.

\*Tiltak som har sammenheng med sameiernes bo eller bruksinteresser og som går utover vanlig forvaltning og vedlikehold, nyanskaffelser samt forbedringer, når tiltaket fører med seg økonomisk ansvar eller utlegg for sameierne på mer en 5% av de årlige fellesutgifter. (mindre en 5% vanlig flertall.)

Vedtak om salg eller bortfeste av hele eller vesentlige deler av eiendommen, samt vedtak som innebærer vesentlige endringer av sameiets karakter, krever tilslutning av samtlige sameiere.

I sameiermøtet har sameierne stemmerett med en stemme for hver seksjon de eier. Sameier har rett til å møte med fullmektig. Fullmektigen skal legge frem skriftlig og datert fullmakt. Fullmakten ansees og gjelde førstkommende sameiermøte, med mindre annet fremgår.

Fullmakten kan når som helst kalles tilbake. Sameieren har rett til å ta med rådgiver.

Rådgiveren har bare rett til å uttale seg dersom sameiermøtet gir tillatelse.

Styreleder og forretningsfører plikter å være til stede på sameiermøtet, med mindre det er åpenbart unødvendig eller foreligger gyldig forfall. Revisor og ett ekstra husstandsmedlem fra hver seksjon har rett til å være til stede på sameiermøtet og rett til å uttale seg. Det skal under møtelederens ansvar føres protokoll over de saker som behandles, og alle vedtak som treffes av sameiermøtet.

Protokollen skal underskrives av møtelederen og minst en av de tilstedeværende sameierne valgt av sameiermøtet. Protokollen skal holdes tilgjengelig for sameierne.

#### REVISJON OG REGNSKAP.

Sameiet skal ha statsautorisert eller registrert revisor. Sameiets revisor velges av sameiermøtet og tjenestegjør inntil ny revisor velges. Styret skal sørge for ordentlig og tilstrekkelig regnskapsførsel. Regnskap for foregående kalenderår skal legges frem på ordinært sameiermøte.

### § 11

#### FORRETNINGSFØRER.

Sameiermøtet kan med vanlig flertall vedta at sameiet skal ha forretningsfører. Det hører innunder styret å ansette forretningsfører og andre funksjonærer, gi instruks for dem, fastsette deres lønn og føre tilsyn med at de oppfyller sine plikter, samt si dem opp eller gi dem avskjed.

### § 12

#### MISLIGHOLD.

##### Tvangssalg.

Hvis en sameier til tross for advarsel vesentlig misligholder sine plikter, kan styret pålegge vedkommende å selge seksjonen, jfr. eierseksjonsloven §26.

Advarsel skal gis skriftlig og opplyse om at vesentlig mislighold gir styret rett til å kreve seksjonen solgt ved tvangssalg, hvis pålegget ikke er etterkommet innen fristen som ikke skal settes kortere enn seks måneder fra pålegget er mottatt.

##### Mislighold.

Medfører sameiers oppførsel fare for eller vesentlig forringelse av eiendommen, eller er sameiers oppførsel til alvorlig plage eller sjenanse for eiendommens øvrige brukere, kan sameiets styre kreve fravikelse av seksjonen etter tvangsfullbyrdelsesloven kapitel 13 jfr. lov om eierseksjoner §27.

Etter reglene i paragrafen her, kan det også kreves fravikelse i forhold til bruker som ikke er sameier.

### § 13

#### BYGNINGSMESSIGE ARBEIDER.

Utskiftning av vinduer og dører, oppsetting av markiser, endring av fasadekledning, endring av utvendige farger etc. kan skje etter samlet plan for bygningen og etter forutgående godkjenning av styret.

Tilbygg, påbygg og andre arbeider som skal meldes til bygningsmyndighetene må godkjennes av styret før byggemelding sendes.

Hvis det søkes om endringer av ikke uvesentlig betydning for de øvrige sameierne, skal styret forelegge spørsmålet for sameiermøtet til avgjørelse.

Seksjonseier har en særlig vedlikeholdsplikt når det gjelder våtrom og våtrommets installasjoner. Vedlikeholdet skal generelt utføres på en fagmessig god og forsvarlig måte slik at lekkasjeskader unngås. Seksjonseier har således plikt til fagmessig installasjon og vedlikehold av tilkoblinger til rørnett for maskiner som benytter vann, samt plikt til å vedlikeholde gulv med fuktsperre, sluk og rør frem til sluk.

#### **§ 14**

#### **ENDRINGER I VEDTEKTENE.**

Endringer i sameiets vedtekter kan besluttes av sameiermøtet med minst to tredjedeler av de avgitte stemmer.

#### **§ 15**

#### **HABILITETSREGLER FOR SAMEIERMØTET OG STYRET.**

Ingen kan som sameier eller ved fullmakt delta i noen avstemming på sameiermøtet om rettshandel over for seg selv eller om eget ansvar. Heller ikke kan noen delta i avstemming om rettshandel overfor tredjemann eller om tredjemanns ansvar dersom vedkommende har en fremtredende personlig eller økonomisk særinteresse i saken.

Styremedlem eller forretningsfører må ikke delta i behandlingen eller avgjørelsen av noe spørsmål som vedkommende har en fremtredende personlig eller økonomisk særinteresse i.

#### **§ 16**

#### **FORHOLDET TIL LOV OM EIERSEKSJONER.**

For så vidt ikke annet følger av disse vedtekter, eller når vedtektene strider mot eierseksjonsloven, gjelder reglene i lov om eierseksjoner av 27 mai 1997.

## HUSORDENSREGLER FOR BOLIGSAMEIET BREIGATA 3.5.7.

Vedtatt på konstituerende sameiermøte 24.10.84

Endringer: 31.05.88  
13.04.89  
16.03.99  
13.03.02  
09.03.05  
14.03.06  
12.03.08  
05.06.08  
18.03.09  
25.04.21

1. Beboerne plikter å følge husordensreglene og er innforstått med at brudd på disse er å anse som brudd på sameierens forpliktelser overfor sameiet og sameier er ansvarlig for at de overholdes av husstanden og de som gis adgang til seksjonen.
2. Vaktmester har styrets fullmakt til å påse at husordensreglene overholdes og kan på sameiets vegne gripe enn ved overtredelser.
3. Meldinger fra styret til beboerne er å betrakte som midlertidige husordensregler som må endelig vedtas av påfølgende sameiermøte.
4. Alle henvendelser til styret angående husordensregler skal skje skriftlig. Eventuelle uoverensstemmelser vedr. husorden bør først søkes ordnet internt.
5. Bil og motorsykkelkjøring på gangveiene er ikke tillatt. Parkering er kun tillatt på oppmerkede plasser. Kjøring i garasjen må skje med stor aktsomhet. Det er bare tillatt å lagre bildekk i garasjen. Bilvask i garasjen må ikke forekomme. Garasjeanlegget er kun beregnet for personbiler.
6. Sjøppelsjaktene skal brukes til tørt søppel som er godt innpakket, slik at søppelet ikke faller ut. Det må ikke kastes brennende, lett antenkelige eller lett knuselig avfall i sjakten. Større kartonger eller lignende kan kun kastes ved henvendelse til vaktmester eller styret.
7. I henhold til HMS bestemmelsene og brannforskriftene er det ikke tillatt å plassere sykler/barnevogner eller andre gjenstander i fellesarealene og utenfor bodene på loftet.
8. Alle rom må holdes oppvarmet på en slik måte at vann og avløp ikke fryser.
9. Dyr som er til ulempe for andre beboere kan ikke holdes i leilighetene. Lufting må skje under kontroll, utenfor bommen og hundeeskrementer må fjernes.
10. Musikk og sangundervisning tillates bare etter skriftlig avtale med styret og naboene.

11. Beboerne plikter å sørge for ro og orden i og utenfor leiligheten. Den må ikke brukes på en slik måte at andre sjeneres. Ved tilfeller av støyende virksomhet bør det gis nabovarsel, som henges opp på oppslagstavlene. Fra kl. 23.00 til kl. 6.00 må beboerne vise særlig hensyn slik at ikke beboernes nattesøvn forstyrres. Vær spesielt oppmerksom på at stereoanlegg i leilighetene og høylytt tale og musikk på balkongene vil forstyrre beboere i et stort omfang.
12. Boring og banking er ikke tillatt på søndager og helligdager, hverdager etter kl. 21.00 og lørdager etter kl. 18.00. ved oppussing av leilighet bør det gis nabovarsel.
13. Teppebanking på balkongene må ikke forekomme. Det er ikke tillatt å henge tøy til tørk eller lufting over gelenderet på balkongene. Tørring av tøy må skje uten at det er til sjenanse for naboene. Balkonger/hager kan ikke brukes til oppbevaring av brennbart materiale. Heller ikke elektriske artikler, møbler og lignende. Det er kun hagemøbler som er naturlig å oppbevare der. Det er ikke lov å spyle og helle vann utover balkongene, til sjenanse for balkongene under.
14. Grilling på balkong og i fellesarealer i bakgården er tillatt, så fremt det benyttes gass- eller elektrisk grill.
15. Ballspill/fotballsparking er ikke tillatt mot sameiets bygninger og beplantning, dette gjelder også barnehagen.
16. Beboerne plikter å påse at inngangsdørene er lukket og låst til en hver tid.
17. Beboerne plikter å verne om trær, planter og andre ytre anlegg. Barnas adferd er foreldrenes ansvar. Det er ikke tillatt å kaste noe (for eksempel nøkler) ned i hagen fra balkongen.
18. Beplantning i sameiernes hage som er høyere en gjerde må ikke forekomme. Det skal heller ikke festes noe til gjerde eller på toppen av det.
19. Beboerne plikter å ha godkjente skilt på postkasser og dertil egnet skilt på dører. Papirlapper er ikke godkjent..
20. Styrets godkjenning må innhentes før alle forandringer som har innvirkning på bebyggelsens utseende, så som maling, radio og T.V.- antenner, flaggstenger, skilt eller andre utvendige innretninger. Det er ikke tillatt å sette opp parabol-antenner uten styrets skriftlige godkjenning. Det er kun lov til å ha paraboler på frittstående stativ på balkongens gulv. Den skal ikke være større enn 60 cm i diameter og plasseres helt tilbake slik at den ikke stikker utenfor fasaden. Den skal ikke være til sjenanse for andre. Ved brudd på disse bestemmelsene kan styret kreve at forholdene tilbakeføres til det opprinnelige.
21. Innvendige endringer i leilighetene som medfører inngrep i byggets bærende konstruksjoner må ikke foretas. Likeledes må det heller ikke foretas forandringer som kan være til ulempe for naboene. Ved legging av parkett eller annet hardt belegg i leilighetene må det benyttes lyddempende isolasjon, slik at dette ikke sjenerer underliggende leilighet.

22. Slange fra komfyr eller tørketrommel koblet til ventilasjonskanalen må ikke forekomme.
23. Lufting gjennom entredør til oppgang er ikke tillatt.
24. Inngangsdør må ikke åpnes for uvedkommende.
25. Det er ikke tillatt å legge ut mat til fugler i fellesarealene da det vil tiltrekke seg rotter iht. instruks fra bydelsoverlegen.
26. Badekar kan ikke fjernes med mindre norsk våtromsnorm er opprettholdt med membran i alle våtsoner eller ved installering av dusjkabinett med fire veger og gulv som er direkte tilknyttet sluk.
27. Sameiet har en grense på korttidsleie på maks 60 døgn i året.

# Protokoll til årsmøte 2026 for BOLIGSAMEIE BREIGATA 3-5-7

Organisasjonsnummer: 971277041

Møtet ble avholdt 22. april kl. 18:00, Frelsesarmeens lokaler, andre etasje i Lakkegata 15A, 0187 Oslo.

Antall stemmeberettigede som deltok: 19

Antall stemmeberettigede som deltok med fullmakt: 5

Følgende saker ble behandlet på årsmøtet:

## 1. Valg av møteleder

Møtelederen sørger for at møtet blir avviklet etter lovens regler og er ansvarlig for at det føres protokoll. Hvis ikke årsmøtet velger en møteleder eller den foreslåtte møtelederen ikke blir valgt, er det styrets leder som etter loven er møteleder.

Forslag til vedtak:

Jan Kenneth Dokken er valgt.

✓ Vedtatt.

## 2. Godkjenning av de stemmeberettigede

Deltakere i møtet er registrert i frammøteliste og listen legges til grunn for opptelling av de stemmeberettigede.

Forslag til vedtak:

Det ble foreslått å anse registreringer i frammøtelisten og eventuelle innleverte fullmakter som bevis for at vedkommende eier er til stede.

✓ Vedtatt.

## 3. Valg av protokollvitner

Valg av minst én eier til å signere protokollen.

Forslag til vedtak:

Berit Paulsen er valgt.

✓ Vedtatt.

## 4. Godkjenning av møteinnkallingen

Det ble foreslått å godkjenne den måten årsmøtet er innkalt på.

Forslag til vedtak:

Møteinnkallingen godkjennes

✓ Vedtatt.

## 5. Årsrapport og årsregnskap

Godkjenning av årsrapport og årsregnskap. Styret foreslår at årsresultatet overføres til egenkapitalen.

**Forslag til vedtak:**

Årsrapport og årsregnskap godkjennes. Årsresultatet overføres til egenkapitalen.

✓ Vedtatt.

## 6. Fastsettelse av honorarer

Godtgjørelse for styret foreslås satt til kr 250 000.

**Forslag til vedtak:**

Styrets godtgjørelse settes til 250 000.

✓ Vedtatt.

## 7. Valg av tillitsvalgte

### Styremedlem (1 år)

Følgende ble valgt:

Freddy Larssen

Vegar Nyflø

Følgende stilte til valg:

Freddy Larssen

Vegar Nyflø

### Varamedlem (1 år)

Følgende ble valgt:

Jonas Slørdahl Skjærpe

Hanne Torbjørnsen Øygarden

Følgende stilte til valg:

Jonas Slørdahl Skjærpe

Hanne Torbjørnsen Øygarden



# Årsmøte 2026

## Innkalling

S.nr. 1228

BOLIGSAMEIE BREIGATA 3-5-7

## Velkommen til årsmøte i BOLIGSAMEIE BREIGATA 3-5-7

Innkallingen inneholder alle sakene som skal behandles på årsmøtet. Styret håper du leser gjennom og viser din interesse ved å delta på årsmøtet.

### Dato for årsmøtet:

22. april 2026 kl. 18:00, Frelsesarmeens lokaler, andre etasje i Lakkegata 15A, 0187 Oslo.

### Hvem kan stemme på årsmøtet?

Alle eiere har rett til å delta i møte med forslags-, tale- og stemmerett.

- Eiers ektefelle, samboer eller et annet medlem i husstanden har også rett til å være til stede og til å uttale seg.
- En stemme avgis pr. eierandel.
- Eieren kan ta med seg en rådgiver til møtet. Rådgiveren har bare rett til å uttale seg dersom et flertall på årsmøtet tillater det.
- Eieren kan møte ved fullmektig.

Registreringsblanketten leveres i utfylt stand ved inngangen.

### Saker til behandling

1. Valg av møteleder
2. Godkjenning av de stemmeberettigede
3. Valg av protokollvitner
4. Godkjenning av møteinnkallingen
5. Årsrapport og årsregnskap
6. Fastsettelse av honorarer
7. Valg av tillitsvalgte

Med vennlig hilsen,

Styret i BOLIGSAMEIE BREIGATA 3-5-7

Sak 1

## Valg av møteleder

Krav til flertall:

Alminnelig (50%)

Møtelederen sørger for at møtet blir avviklet etter lovens regler og er ansvarlig for at det føres protokoll. Hvis ikke årsmøtet velger en møteleder eller den foreslåtte møtelederen ikke blir valgt, er det styrets leder som etter loven er møteleder.

Forslag til vedtak

Jan Kenneth Dokken er valgt.

---

Sak 2

## Godkjenning av de stemmeberettigede

Krav til flertall:

Alminnelig (50%)

Deltakere i møtet er registrert i frammøteliste og listen legges til grunn for opptelling av de stemmeberettigede.

Forslag til vedtak

Det ble foreslått å anse registreringer i frammøtelisten og eventuelle innleverte fullmakter som bevis for at vedkommende eier er til stede.

---

Sak 3

## Valg av protokollvitner

Krav til flertall:

Alminnelig (50%)

Valg av minst én eier til å signere protokollen.

Forslag til vedtak

Velges i årsmøtet

---

Sak 4

## Godkjenning av møteinnkallingen

Krav til flertall:

Alminnelig (50%)

Det ble foreslått å godkjenne den måten årsmøtet er innkalt på.

#### **Forslag til vedtak**

Møteinnkallingen godkjennes

---

Sak 5

### **Årsrapport og årsregnskap**

**Krav til flertall:**

Alminnelig (50%)

Godkjenning av årsrapport og årsregnskap. Styret foreslår at årsresultatet overføres til egenkapitalen.

#### **Forslag til vedtak**

Årsrapport og årsregnskap godkjennes. Årsresultatet overføres til egenkapitalen.

#### **Vedlegg**

1. 1228 Årsrapport.pdf

---

Sak 6

### **Fastsettelse av honorarer**

**Krav til flertall:**

Alminnelig (50%)

Godtgjørelse for styret foreslås satt til kr 250 000.

#### **Forslag til vedtak**

Styrets godtgjørelse settes til 250 000.

---

Sak 7

### **Valg av tillitsvalgte**

#### **Roller og kandidater**

**Valg av 2 styremedlem** Velges for 2 år

Velges i årsmøtet

**Valg av 2 varamedlem** Velges for 1 år

Velges i årsmøtet

---

# STYRETS BERETNING FOR ÅRSMØTET 2026

Sameiet Breigata 3-5-7

## Styrets arbeid

Styret har avholdt jevnlige styremøter gjennom året, i tillegg til løpende kommunikasjon for å håndtere saker effektivt.

Det har vært jobbet målrettet med å få daglig drift til å fungere bedre, slik at styret i større grad kan prioritere forbedrings- og vedlikeholdsarbeid.

## Hovedfokus i 2025

### 1. Drift og rutiner

Styret har arbeidet med å etablere tydeligere retningslinjer for styrearbeid, inkludert ansvarsfordeling og praksis for innhenting av tilbud ved større kostnader.

Det er også gjennomført arbeid med å forbedre interne rutiner og struktur, samt sikre mer effektiv håndtering av løpende saker.

### 2. HMS og internkontroll

Styret har fulgt opp HMS-arbeid gjennom digitale rutiner i styrerommet. Dette inkluderer systematisk arbeid med internkontroll og oppfølging av krav til helse, miljø og sikkerhet.

### 3. Økonomi

Styret sikter på å gjennomføre årlige justeringer av felleskostnader hver januar, i tråd med prisstigning, for å sikre stabil økonomi og forutsigbarhet.

Styret har vedtatt en økning i felleskostnader på 5 % fra 2026 for å møte økte kostnader og sikre en mer bærekraftig økonomi.

Styret har vedtatt at sameiet dekker egenandel på forsikrings saker knyttet til skadedyr, for å senke terskelen for å melde fra og sikre rask håndtering.

Det er også arbeidet med å innhente alternative forsikringstilbud.

### 4. Bygg og vedlikehold

Det er gjennomført og planlagt ulike mindre tiltak knyttet til vedlikehold av bygget, blant annet:

- Utbedringer av dører og inngangspartier
- Oppfølging av ventilasjon og tekniske installasjoner
- Vurdering av tiltak knyttet til søppelhåndtering og søppelsjakter

Styret har vurdert endringer i søppelløsning, inkludert låsing av søppelrom og mulig fremtidig stenging av søppelsjakter.

### 5. Orden og sikkerhet

Styret har håndtert flere enkeltsaker knyttet til naboforhold og brudd på regler.

Et delt styre vedtok å teste bruk av dummykamera ved en inngang som har vært utsatt for gjentatt skadeverk. Tidligere har årsmøtet diskutert, men ikke ønsket å innføre, kameratiltak. På bakgrunn av økende problemer med ødelagte dører ble tiltaket vedtatt.

Tiltaket er per tidspunkt for beretningen ikke gjennomført.

### **Andre tiltak**

- Oppsigelse av avtaler som ikke har vært i bruk

### **Avslutning**

Styret har i løpet av året hatt fokus på å stabilisere drift, forbedre rutiner og legge grunnlag for videre vedlikehold og utvikling av sameiet.

Styret vil oppfordre beboere som ønsker forbedringer til å melde seg inn i styret, da ingenting er bedre enn engasjerte mennesker som ønsker å gjøre en innsats for fellesskapet.

Styret vil takke beboerne for samarbeidet gjennom året.

## **ÅRSREGNSKAPET**

Styret mener at årsregnskapet gir et riktig bilde av selskapets eiendeler og gjeld, finansielle stilling og resultat.

Forutsetningen om fortsatt drift er til stede, og årsregnskapet er satt opp under denne forutsetning.

### **Vesentlig avvik**

Driftsinntektene er høyere enn budsjettert og skyldes i hovedsak at felleskostnader ble økt fra og med 1. mars. Det var ikke budsjettert. Ladeinntekter fra el-bil og andre inntekter som gjelder salg av nøkler lå ikke i budsjettert.

Driftskostnadene er lavere enn budsjettert og skyldes i hovedsak lavere kostnader og ikke igangsatt prosjekter som var budsjettert.

Finanskostnader er lavere enn budsjettert og skyldes i hovedsak innfridd lån og lavere rente på sameiets banklån.

### **Resultat**

Årets resultat vises i resultatregnskapet og foreslås ført mot egenkapital. Eventuelt avdrag på langsiktig gjeld (lån) er ikke tatt hensyn til.

### **Disponible midler**

Borettslaget hadde ved 31.12 negative disponible midler. Styret har iverksatt tiltak for å øke midlene ved en økning av felleskostnader på 5 % fra og med 1.01.2026.

### **Arbeidskapital**

Selskapet hadde ved 31.12 negativ arbeidskapital. Styret har iverksatt tiltak for å øke arbeidskapitalen med en økning av felleskostnader på 5 %.

**Budsjett 2026**

Posten drift og vedlikehold er budsjettetert med ordinær drift.

Budsjettet er basert på estimerte tall, det er tatt høyde for prisøkninger på drift & vedlikehold i den grad det foreligger estimer.

**Felleskostnader**

Budsjettet danner grunnlaget for fastsettelsen av felleskostnader.

Budsjettet er basert på 5 % økning av felleskostnadene fra 01.01.2026.

For øvrig vises til de enkelte tallene i budsjettet.

## Uavhengig revisors beretning

Til årsmøtet i BOLIGSAMEIE BREIGATA 3-5-7

### Konklusjon

Vi har revidert årsregnskapet til BOLIGSAMEIE BREIGATA 3-5-7.

Årsregnskapet består av:	Etter vår mening:
<ul style="list-style-type: none"><li>Balanse per 31. desember 2025</li><li>Resultatregnskap 2025</li><li>Noter til årsregnskapet, herunder et sammendrag av viktige regnskapsprinsipper.</li></ul>	<ul style="list-style-type: none"><li>Oppfyller årsregnskapet gjeldende lovkrav, og</li><li>Gir årsregnskapet et rettviseende bilde av sameiets finansielle stilling per 31. desember 2025, og av dets resultater for regnskapsåret i samsvar med regnskapslovens regler og god regnskapsskikk i Norge.</li></ul>

### Andre forhold

Budsjettallene som fremkommer i årsregnskapet er ikke revidert.

### Grunnlag for konklusjonen

Vi har gjennomført revisjonen i samsvar med International Standards on Auditing (ISA-ene). Våre oppgaver og plikter i henhold til disse standardene er beskrevet nedenfor under Revisors oppgaver og plikter ved revisjonen av årsregnskapet. Vi er uavhengige av sameiet i samsvar med kravene i relevante lover og forskrifter i Norge og International Code of Ethics for Professional Accountants (inkludert internasjonale uavhengighetsstandarder) utstedt av International Ethics Standards Board for Accountants (IESBA-reglene), og vi har overholdt våre øvrige etiske forpliktelser i samsvar med disse kravene. Innhentet revisjonsbevis er etter vår vurdering tilstrekkelig og hensiktsmessig som grunnlag for vår konklusjon.

### Styret og forretningsførers ansvar for årsregnskapet

Styret og forretningsfører (ledelsen) er ansvarlig for å utarbeide årsregnskapet og for at det gir et rettviseende bilde i samsvar med regnskapslovens regler og god regnskapsskikk i Norge. Ledelsen er også ansvarlig for slik intern kontroll som den finner nødvendig for å kunne utarbeide et årsregnskap som ikke inneholder vesentlig feilinformasjon, verken som følge av misligheter eller utilsiktede feil.

Ved utarbeidelsen av årsregnskapet må ledelsen ta standpunkt til sameiet evne til fortsatt drift og opplyse om forhold av betydning for fortsatt drift. Forutsetningen om fortsatt drift skal legges til grunn for årsregnskapet så lenge det ikke er sannsynlig at virksomheten vil bli avvirket.

### Revisors oppgaver og plikter ved revisjonen av årsregnskapet

Vårt mål er å oppnå betryggende sikkerhet for at årsregnskapet som helhet ikke inneholder vesentlig feilinformasjon, verken som følge av misligheter eller utilsiktede feil, og å avgi en revisjonsberetning som inneholder vår konklusjon. Betryggende sikkerhet er en høy grad av sikkerhet, men ingen garanti for at en revisjon utført i samsvar med ISA-ene, alltid vil avdekke vesentlig feilinformasjon. Feilinformasjon kan oppstå som følge av misligheter eller utilsiktede feil. Feilinformasjon er å anse som vesentlig dersom den enkeltvis eller samlet med rimelighet kan forventes å påvirke de økonomiske beslutningene som brukerne foretar på grunnlag av årsregnskapet.

For videre beskrivelse av revisors oppgaver og plikter vises det til:

<https://revisorforeningen.no/revisjonsberetninger>

BDO AS  
Ole Jarle Haukvik  
statsautorisert revisor  
(elektronisk signert)

# PENNEO

Signaturene i dette dokumentet er juridisk bindende. Dokument signert med "Penneo™ - sikker digital signatur". De signerende parter sin identitet er registrert, og er listet nedenfor.

"Med min signatur bekrefter jeg alle datoer og innholdet i dette dokument."

## Ole Jarle Haukvik

### Partner

Serienummer: bankid.no no\_bankid:9578-5999-4-1791940

IP: 188.95.xxx.xxx

2026-03-10 15:02:35 UTC



QES

bankID



Dette dokumentet er signert digitalt via [Penneo.com](https://penneo.com). De signerte dataene er validert ved hjelp av den matematiske hashverdien av det originale dokumentet. All kryptografisk bevisføring er innebygd i denne PDF-en for fremtidig validering.

Dette dokumentet er forseglet med et kvalifisert elektronisk segl. For mer informasjon om Penneos kvalifiserte tillitstjenester, se <https://eutl.penneo.com>.

Vedlegg 1

### Slik kan du bekrefte at dokumentet er originalt

Når du åpner dokumentet i Adobe Reader, kan du se at det er sertifisert av **Penneo A/S**. Dette beviser at innholdet i dokumentet ikke har blitt endret siden tidspunktet for signeringen. Bevis for de individuelle signatørens digitale signaturer er vedlagt dokumentet.

Du kan bekrefte de kryptografiske bevisene ved hjelp av Penneos validator, <https://penneo.com/validator>, eller andre valideringsverktøy for digitale signaturer.

10 av 17

1228 Årsrapport.pdf

**BOLIGSAMEIE BREIGATA 3-5-7**  
**ORG.NR. 971277041, KLIENTNR. 1228**

**RESULTATREGNSKAP**

	Note	Regnskap 2025	Regnskap 2024	Budsjett 2025	Budsjett 2026
<b>DRIFTSINNEKTER:</b>					
Innkrevde felleskostnader	2	3 965 062	3 156 554	4 097 000	4 097 000
Ladeinntekter elbil		33 365	19 045	0	0
Andre inntekter	3	1 500	1 500	0	0
<b>SUM DRIFTSINNEKTER</b>		<b>3 999 927</b>	<b>3 177 099</b>	<b>4 097 000</b>	<b>4 097 000</b>
<b>DRIFTSKOSTNADER:</b>					
Personalkostnader	4	-28 200	-21 150	-21 000	-21 000
Styrehonorar	5	-200 000	-150 000	-200 000	-250 000
Revisjonshonorar	6	-12 125	-11 477	-12 000	-12 360
Forretningsførerhonorar		-166 975	-160 555	-170 000	-177 650
Konsulenthonorar		-4 299	-2 474	-10 000	-10 000
Drift og vedlikehold	7	-357 633	-3 045 698	-492 000	-496 710
Forsikringer		-470 752	-407 089	-446 000	-499 520
Kommunale avgifter	8	-1 073 810	-988 839	-1 098 000	-1 153 710
Energi/fyring	9	-59 498	-70 379	-90 000	-90 000
TV-anlegg/bredbånd		-186 264	-186 264	-203 000	-209 090
Andre driftskostnader	10	-408 631	-449 077	-283 000	-290 180
<b>SUM DRIFTSKOSTNADER</b>		<b>-2 968 187</b>	<b>-5 493 001</b>	<b>-3 025 000</b>	<b>-3 210 220</b>
<b>DRIFTSRESULTAT</b>		<b>1 031 739</b>	<b>-2 315 903</b>	<b>1 072 000</b>	<b>886 780</b>
<b>FINANSINNEKTER/-KOSTNADER:</b>					
Finansinntekter	11	46 039	40 068	0	0
Finanskostnader	12	-153 164	-84 605	-204 000	-109 000
<b>RES. FINANSINNT./-KOSTNADER</b>		<b>-107 125</b>	<b>-44 537</b>	<b>-204 000</b>	<b>-109 000</b>
<b>ARSRESULTAT</b>		<b>924 615</b>	<b>-2 360 440</b>	<b>868 000</b>	<b>777 780</b>
Overføringer:					
Fra opptjent egenkapital:		0	-585 362		
Udekket tap:		0	-1 775 078		
Reduksjon udekket tap:		924 615	0		



**BOLIGSAMEIE BREIGATA 3-5-7**  
**ORG.NR. 971277041, KLIENTNR. 1228**

**BALANSE**

	Note	2025	2024
<b>EIENDELER</b>			
<b>ANLEGGSMIDLER</b>			
Leiligheter/lokaler	13	630 000	630 000
<b>SUM ANLEGGSMIDLER</b>		<b>630 000</b>	<b>630 000</b>
<b>OMLØPSMIDLER</b>			
Restanser felleskostnader/kundefordringer		17 634	14 977
Forskuddsbetalte kostnader		48 019	5 833
Andre kortsiktige fordringer		0	154 354
Driftskonto OBOS-banken		0	203 303
Sparekonto OBOS-banken		1 976	1 909
<b>SUM OMLØPSMIDLER</b>		<b>67 629</b>	<b>380 376</b>
<b>SUM EIENDELER</b>		<b>697 629</b>	<b>1 010 376</b>
<b>EGENKAPITAL OG GJELD</b>			
<b>EGENKAPITAL</b>			
Udekket tap	14	-850 463	-1 775 078
<b>SUM EGENKAPITAL</b>		<b>-850 463</b>	<b>-1 775 078</b>
<b>GJELD</b>			
<b>LANGSIKTIG GJELD</b>			
Pante- og gjeldsbrevlån	15	1 414 240	2 742 419
<b>SUM LANGSIKTIG GJELD</b>		<b>1 414 240</b>	<b>2 742 419</b>
<b>KORTSIKTIG GJELD</b>			
Forskuddsbetalte felleskostnader		61 185	24 845
Leverandørgjeld		57 299	17 088
Kassekreditt (totalt innvilget kreditt kr 1 200 000)		14 843	0
Påløpte renter		526	1 102
<b>SUM KORTSIKTIG GJELD</b>		<b>133 852</b>	<b>43 035</b>
<b>SUM EGENKAPITAL OG GJELD</b>		<b>697 629</b>	<b>1 010 376</b>
Pantstillelse		0	0
Garantiansvar		0	0

Oslo, 5.03.2026

Styret i Boligsameie Breigata 3-5-7

Emilio Suhail Parveen /s/

Alfred Lindbæk Nortvedt /s/

Freddy Larssen /s/

Vegar Nyfløt /s/

Daniel Andre Vetrhus /s/



## NOTE 1

### REGNSKAPSPRINSIPPER

Årsregnskapet er satt opp i samsvar med regnskapslovens bestemmelser og god regnskapsskikk for små foretak.

### INNETEKTER

Inntektene inntektsføres etter opptjeningsprinsippet.

### HOVEDREGEL FOR KLASIFISERING OG VURDERING AV EIENDELER OG GJELD

Omløpsmidler og kortsiktig gjeld omfatter poster som forfaller til betaling innen ett år. Øvrige poster er klassifisert som anleggsmidler/langsiktig gjeld. Omløpsmidler vurderes til anskaffelseskost. Kortsiktig gjeld balanseføres til nominelt beløp på etableringstidspunktet. Anleggsmidler vurderes til anskaffelseskost, men nedskrives til virkelig verdi dersom verdifallet ikke forventes å være forbigående. Langsiktig gjeld balanseføres til nominelt beløp på etableringstidspunktet.

Andre varige driftsmidler balanseføres og avskrives lineært over driftsmidlenes økonomiske levetid.

### FORDRINGER

Kundefordringer og andre fordringer er oppført i balansen til pålydende etter fradrag for avsetning til forventet tap. Avsetning til tap gjøres på grunnlag av individuelle vurderinger av de enkelte fordringene.

### SKATTETREKSKONTO

Selskapet har egen separat skattetrekkkonto i OBOS-banken. Innskuddet tilhører myndighetene og kan ikke disponeres fritt.

## NOTE 2

### INNKREVDE FELLESKOSTNADER

Felleskostnader	3 511 296
Garasje	70 800
Adm.kostnader	29 000
Internett	186 264
Vaktmester.leil	167 702
<b>SUM INNKREVDE FELLESKOSTNADER</b>	<b>3 965 062</b>

## NOTE 3

### ANDRE INNETEKTER

Nøkler	1 500
<b>SUM ANDRE INNETEKTER</b>	<b>1 500</b>

## NOTE 4

### PERSONALKOSTNADER

Arbeidsgiveravgift	-28 200
<b>SUM PERSONALKOSTNADER</b>	<b>-28 200</b>

Det har verken vært ansatte eller lønnsutbetalinger i selskapet gjennom året. Selskapet er derav ikke pliktig til å ha tjenstepensjonsordning etter lov om obligatorisk tjenstepensjon. Arbeidsgiveravgiften knytter seg til styrehonoraret.

## NOTE 5

### STYREHONORAR

Honorar til styret gjelder for perioden 2024/2025	-200 000
---	----------



<b>SUM STYREHONORAR</b>	<b>-200 000</b>
I tillegg har styret fått dekket utlegg (inkludert under andre driftskostnader)	-47 679

#### NOTE 6

<b>REVISJONSHONORAR</b>	
Revisjon	-12 125
<b>SUM REVISJONSHONORAR</b>	<b>-12 125</b>

#### NOTE 7

<b>DRIFT OG VEDLIKEHOLD</b>	
Drift/vedlikehold bygninger	-95 932
Drift/vedlikehold utvendig anlegg	-46 673
Drift/vedlikehold fellesanlegg	-79 920
Drift/vedlikehold heisanlegg	-110 795
Drift/vedlikehold brannsikring	-13 986
Drift/vedlikehold garasjeanlegg	-9 478
Kostnader dugnader	-850
<b>SUM DRIFT OG VEDLIKEHOLD</b>	<b>-357 633</b>

#### NOTE 8

<b>KOMMUNALE AVGIFTER</b>	
Vann- og avløpsgebyr	-646 164
Renovasjonsgebyr	-427 646
<b>SUM KOMMUNALE AVGIFTER</b>	<b>-1 073 810</b>

#### NOTE 9

<b>ENERGI/FYRING</b>	
Elektrisk energi	-59 498
<b>SUM ENERGI / FYRING</b>	<b>-59 498</b>

#### NOTE 10

<b>ANDRE DRIFTSKOSTNADER</b>	
Container	-14 557
Skadedyrarbeid/soppkontroll	-5 833
Diverse utstyr	-4 000
Annet driftsmateriale	-1 393
Lyspærer og sikringer	-2 195
Vaktmestertjenester	-163 538
Renhold ved firmaer	-141 598
Snørydding	-869
Andre driftskostnader	-1 183
Andre kostnader tillitsvalgte	-47 679
Andre kontorkostnader	-17 615
Kontingenter	-2 800
Bankgebyr	-3 570
Øreavrunding	-1
Velferdskostnader	-1 802
<b>SUM ANDRE DRIFTSKOSTNADER</b>	<b>-408 631</b>

#### NOTE 11

<b>FINANSINNTEKTER</b>	
Kundeutbytte Gjensidige	44 227
Renter av driftskonto i OBOS-banken	488



Renter av sparekonto i OBOS-banken	67
Renter av for sent innbetalte felleskostnader	598
Andre renteinntekter	659
<b>SUM FINANSINNTEKTER</b>	<b>46 039</b>

#### NOTE 12

##### FINANSKOSTNADER

Pantegjeldsrenter	-99 195
Pantegjeldsrenter	-43 564
Andre rentekostnader	-1 000
Renter og provisjon kassekreditt	-9 405
<b>SUM FINANSKOSTNADER</b>	<b>-153 164</b>

#### NOTE 13

##### LEILIGHETER

Leiligheter	630 000
<b>SUM LEILIGHETER</b>	<b>630 000</b>

#### NOTE 14

##### UDEKKET TAP (NEGATIV EGENKAPITAL)

Udekket tap betyr at egenkapitalen i selskapet er negativ. Det skyldes at selskapet fra stiftelsen og frem til 31.12. i regnskapsåret, har hatt høyere kostnader enn inntekter. Den manglende likviditeten er finansiert ved låneopptak.

I eierseksjonssameier føres ikke verdien av bygget i balansen. Årsaken er at den enkelte sameier, og ikke selve sameiet, står som eier av boligene. Det medfører at all rehabilitering, også evt. påkostning, kostnadsføres i perioden arbeidene utføres. Eventuelle verdiøkninger som følge av tiltakene, tilfaller den enkelte sameier uten at det føres i sameiets balanse. Siden tiltakene er finansiert gjennom felles låneopptak i sameiet, fremkommer låneopptaket som gjeld i balansen og nedbetales gjennom fremtidige felleskostnader.

Ved kjøp og salg av bolig er udekket tap (negativ egenkapital) reflektert gjennom fellesgjelden på hver enkelt leilighet.

#### NOTE 15

##### PANTE- OG GJELDSBREVLÅN

Obos-Banken AS

Flytende rente

Rentesatsen pr. 31.12.25 var 6,80 %. Løpetiden er 30 år.

Opprinnelig 2024	-1 300 000	
Nedbetalt tidligere	1 126	
Nedbetalt i år	1 189 568	
		-109 306

OBOS-banken AS

Flytende rente

Rentesatsen pr. 31.12.25 var 6,80 %. Løpetiden er 7 år.

Opprinnelig 2024	-1 500 000	
Nedbetalt tidligere	56 455	
Nedbetalt i år	138 611	
		-1 304 934

<b>SUM PANTE- OG GJELDSBREVLÅN</b>		<b>-1 414 240</b>
------------------------------------	--	-------------------



## Deltagelse på årsmøte 2026

Årsmøtet avholdes 22.04.26

Selskapsnummer: 1228 Selskapsnavn: BOLIGSAMEIE BREIGATA 3-5-7

BRUK BLOKKBOKSTAVER

Leilighetsnummer: \_\_\_\_\_ Navn på eier(e): \_\_\_\_\_

Signatur: \_\_\_\_\_

### Fullmakt

Eier kan møte ved fullmektig. En fullmakt kan trekkes tilbake når som helst.

Eier gir herved fullmakt til:

Fullmektigens navn: \_\_\_\_\_



Standardveien 1  
Postboks 393 Alnabru  
0614 Oslo

Telefon: 22 86 55 00  
E-post: [oef@obos.no](mailto:oef@obos.no)  
[www.obos.no](http://www.obos.no)

**OBOS Follo**  
Haugenveien 13  
1423 Ski

**OBOS Østfold**  
Storgata 5  
1607 Fredrikstad

**OBOS Rogaland**  
Laberget 22  
4022 Stavanger

**OBOS Stor-Bergen**  
Inger Bang Lunds vei 4  
5059 Bergen

**OBOS Vestfold**  
Storgaten 20  
3126 Tønsberg

**OBOS Innlandet**  
Vangsvegen 143  
2321 Hamar

**OBOS Nordvest**  
Ystenesgata 6B  
6003 Ålesund

**OBOS Midt-Norge**  
Ranheimsvegen 9  
7044 Trondheim

EIENDOMSMEGLERNE AS  
v/Anne Margrete Jonassen  
Devikveien 11, 1394 NESBRU  
E-post: jonassen@eiendomsmeglerne.no

Deres ref.: 202260130 . Vår ref.: 1228-1-060

Dato: 29.04.2026

## Megleropplysninger

Boligselskap: Boligsameie Breigata 3-5-7  
Organisasjonsnr: 971277041  
Seksjonseier: Fathima, Ghulam  
Medeier:  
Leilighetsnummer: 060  
Adresse: Breigata 3, 0187 OSLO  
Seksjonsnummer: 60  
Gnr. 230  
Bnr. 401

## Opplysninger om boligselskapet:

- Forkjøpsrett: Nei
- Styregodkjenning: Ja
- Forsikret hos: Gjensidige Forsikring Asa - polisenummer 89975423.
- Mulighet for individuell nedbetaling på hele eller deler av fellesgjeld: Nei
- Sikringsordning: Nei
- Selskapets vedtekter kan inneholde bestemmelser om styregodkjennelse ved overdragelse og/eller bruksoverlating, samt eventuelt andre bestemmelser/begrensninger av betydning. Se også selskapets husordensregler for eventuelle bestemmelser om husdyrhold og lignende.
- Månedlige felleskostnader som ikke er spesifiserte, dekker boligselskapets driftskostnader. For ytterligere spesifisering, vennligst se regnskapet i årsrapporten.
- Påkostninger/utbedringer i boligselskapet: Se årsrapporten.
- Vi gjør oppmerksom på at innkallingen kan gjelde for et møte som ikke er avholdt. Protokoll må eventuelt etterbestilles. Vi tar forbehold om at regnskapet blir godkjent av årsmøte.

Dersom selger har garasje, forutsetter vi at garasjen selges sammen med boligseksjonen. Garasjen er en ideell 1/44 del av gnr. 230, bnr. 401, seksjon 1. Megler må sørge for at kjøper blir registrert som hjemmelshaver i grunnboken (månedlig garasjeleie kr 100,- kommer i tillegg til fellesutgiftene for boligseksjonen). Ingen kan erverve mer enn to plasser i sameiets garasjeanlegg iflg vedtektene. Administrasjonskostnader til forretningsfører ved overdragelse av garasjeplass etter gjeldende priser. Gebyret betales av kjøper, hvis ikke annet er avtalt med selger. Både erverver av seksjon og leietaker av bruksenhet må godkjennes av styret før innflytning finner sted, jft. vedtektene § 6. Ved salg av garasje som ikke er knyttet til en seksjon, skal interesserte seksjonseiere i Boligsameiet Breigata 3-5-7 ha forkjøpsrett. Brev vedr. godkjenning av ny eier sendes på mail til breigata357@gmail.com med kopi til styreleder emilioparveen@gmail.com

## Selskapets totale lån og vilkår:

<b>Bank:</b>	<b>OBOS-banken AS</b>
Lånenr.:	98208366475
Lånetype:	Annuitetslån
Rentesats:	6,80%
Restsaldo	804 739,00
Innfrielsesdato:	28.02.2030
Type rente:	Flytende rente
Terminer i året:	12
Administrasjonsavtale:	Nei

Vi gjør oppmerksom på at vi kan ha mottatt varsel om renteendring eller nye lån som ikke er iverksatt pr dags dato.

## Økonomiske opplysninger om leiligheten:

Totale felleskostnader pr. Månedlig intervall: 4 596,40,-

**Herav:**Internett  
Felleskostnader

Pr. dags dato	Evt. fremtidig endring:
199,00	
4 397,40	

Ved oppgjør bes megler ta kontakt med OBOS Innbetalingservice per tlf. 22 86 56 25 eller e-post [restanseforesporsel@obos.no](mailto:restanseforesporsel@obos.no) for å få oppgitt eventuelle utestående felleskostnader/andre heftelser iht. boligselskapets legalpant. Selger er ansvarlig for felleskostnadene i overtakelsesmåneden, med mindre overtakelsen skjer den 1. i måneden. Vi forutsetter at kjøper og selger gjør opp seg imellom for oppgjørsmåneden.

**Ligningsposter pr. 31.12.2025 (med forbehold om endringer):**

Ligningsverdi fås på ligningskontoret

Innberetningspliktige inntekter:	2 491,-
Fradragsberettigede kostnader:	2 131,-
Annen formue:	82 172,-
Gjeld:	19 680,-

**Fellesgjeld, kapitalkostnader og eventuell avdragsfrihet:**

<b>Bank:</b>	<b>OBOS-banken AS</b>
Lånenummer:	98208366475
Restsaldo:	11 198,46
Kapitalkostnader:	272,98
Administrasjonsavtale:	Nei

Sum andel fellesgjeld (kun lån) kr 11 198,47,-, pr. dags dato.

**For boliger som har fellesgjeld knyttet til boligselskapets lån gjelder følgende forutsetninger:****Kapitalkostnader:**

All låneinformasjon over er beregnet ut fra dagens kjente lånebetingelser. De månedlige kapitalkostnadene (renter og avdrag) viser hvor mye det koster å betjene lån for eieren av denne leiligheten. Eventuelt avvik mellom kapitalkostnader og lånekostnader under punktet "Økonomiske opplysninger om leiligheten", kan skyldes renteendringer, periodisering eller andre årsaker.

Enkelte lån kan ha avvikende antall terminer for nedbetaling enn 12 terminer i året. Henviser derfor til avsnittet for selskapets totale lån for å se antall terminer pr år pr lån.

I tilfelle avvik fra 12 terminer må kapitalkostnader oppgitt deles på korrekt antall måneder.

Hvis antall terminer på lånet er 2 så kan "Kapitalkostnader" på lånet deles på 6.

Hvis antall terminer på lånet er 4 så kan "Kapitalkostnader" på lånet deles på 3.

**Avdragsfrihet og estimert endring i felleskostnader:**

Ved avdragsfrihet vil det fremkomme informasjon om dette under "selskapets totale lån og vilkår". Vær oppmerksom på at selskapet vanligvis begynner å kreve inn et høyere beløp 1 til 6 måneder før den avdragsfrie perioden avsluttes, slik at man har midler til å betale avdraget ved forfall. Estimert endring i felleskostnader pr. md. etter avdragsfri periode forutsetter at avdrag og rentebetingelser pr. dato beholdes uendret. Se egen note i regnskapet for ytterligere informasjon og forutsetninger.

**Kontaktinformasjon:**

Ved ytterligere spørsmål angående fellesgjeld, bes megler vennligst ta kontakt med rådgiver Jan Kenneth Dokken pr. e-post: [jan.kenneth.dokken@obos.no](mailto:jan.kenneth.dokken@obos.no) eller telefon: 22 86 55 13.

**Annen informasjon:**

Opplysninger gitt i dette brev er basert på de opplysninger forretningsfører har på tidspunktet for avgivelsen. Selger og megler må kontrollere de tall som framgår av dette brev mot den informasjon han selv sitter inne med, særlig tidligere ligningsoppgaver. Dersom det oppdages avvik mellom oppgitte beløp i dette brevet og det som fremgår av andre dokumenter selger har, så må dette meldes skriftlig inn til forretningsfører i god tid før salget. Det må henvises til hvilke dokumenter det er avvik mellom. Forretningsfører aksepterer intet erstatningsansvar for feil i de gitte opplysninger med mindre det er utvist grov uaktsomhet.

**Melding fra megler ved salg:**

Ved krav om styregodkjenning av ny eier sendes søknad til styret v/Emilio Suhail Parveen, e-post: [breigt3-5-7@styrommet.no](mailto:breigt3-5-7@styrommet.no)

Melding om ny eier sendes samtidig OBOS Eiendomsforvaltning AS pr. e-post: [eierskifte@obos.no](mailto:eierskifte@obos.no).

Meldingen må inneholde kjøpers navn, nåværende adresse, fødsels- og personnummer, overtakelsesdato samt selgers nye adresse. Vi ber også om å få oppgitt kjøpers e-postadresse og mobilnummer. Er det flere kjøpere må vi få tilsvarende informasjon pr. kjøper.

Alle meglerkontorer som har aktivert tjenesten Ambita Samhandling Forretningsfører, er pålagt å bruke den digitale løsningen fremfor å sende eierskiftemelding på e-post. Dette innebærer at alle henvendelser og forespørsler som gjelder salgsmeldinger eller forhåndsutlysninger, må sendes via den digitale løsningen.

Vi gjør oppmerksom på at all informasjon som sendes pr. e-post bør krypteres og sendes på en sikker måte.

**Elektronisk kommunikasjon:**

Styret/OBOS Eiendomsforvaltning vil kommunisere med eierne elektronisk (pt via Vibbo, e-post, SMS) med mindre eieren har reservert seg mot dette. Reservasjon skjer på Vibbo, der det under «min profil» vil være en knapp for reservasjon. Har du flere eieforhold og ønsker du å reservere deg, må du gjøre dette pr eieforhold.

Alternativt kan boligeier sende krav om reservasjon til [reservasjon.oef@obos.no](mailto:reservasjon.oef@obos.no)

**Priser og gebyrer p.t.:**

Eierskiftegebyr er kr 6 725,- inkl. mva. Faktura ettersendes når eierskiftet er registrert. Vennligst vent med betaling til denne er mottatt, da KID nummer må oppgis ved betaling. Vi gjør oppmerksom på at det kan påløpe ytterligere kostnader i forbindelse med eventuell overføring av garasje, parkering eller lignende forhold.

Vi ser fram til et hyggelig samarbeid.

Vennlig hilsen OBOS Eiendomsforvaltning AS

# Eierskiftetjenester 2026



Tjenester	Pris inkludert mva.
<b>Megleropplysninger i Ambita Infoland:</b>	
Meglerpakke 1 med energimerke	4 950 kr
Meglerpakke 1	4 375 kr
Meglerpakke 2	3 125 kr
Hastegebyr (tillegg til ordinært gebyr)	1 250 kr
<b>Enkeltprodukter i Ambita Infoland:</b>	
Pantattest Boligaksjeselskap	410 kr
Årsmelding/protokoll/vedtekter/husordensregler	550 kr
<b>Eierskifter:</b>	
Borettslag / Sameier	6 725 kr
Boligaksjeselskap m/transportgebyr	10 500 kr
Påfør/fjern medeier og overføring til slektning i BRL/sameier/boligAS	5 044 kr
Forkjøpsrettsgebyr der OBOS avklarer	8 406 kr
Forkjøpsrettsgebyr der styret avklarer	6 725 kr
<b>Administrasjon:</b>	
Parkeringsplass, uten dokumenter	850 kr
Parkeringsplass, inkl. dokumentbehandling	1 700kr
<b>Notering:</b>	
Noteringsgebyr Boligaksjeselskap	4 150 kr
<b>Andre tjenester:</b>	
Mortifikasjon (i tillegg til 0,8 R til byfogden) (Rettsgebyret er kr 1 345, og 0,8 R = kr 1 076)	6 250 kr + 1 076 kr



# Oslo kommune

## Plan- og bygningsetaten

Anne Margrete Jonassen  
BREIGATA 3

Dato: 16.04.2026

Deres ref:  
Bestillingsnr.: 86530715  
9134002

Vår ref (Saksnr):

Saksbehandler: Automatisert produksjon

---

# AREALBEKREFTELSE FOR GNR.230 BNR. 401

---

Vi viser til bestilling av 20260416 for BREIGATA 3.

## **GNR. 230 BNR. 401**

er, ifølge eiendomsregisteret i Oslo, opprettet den 16.02.1984.

Arealet for eiendommen, med til- og framålinger ført i eiendomsregisteret i Oslo, er

**1428 m<sup>2</sup>**

Eiendommen, i samsvar med oppgitt areal, er vist med gul farge på vedlagte kartutsnitt.

Målestokk= 1: 500.

Eiendommen består av 1 teig.

## **Plan- og bygningsetaten**

Avdeling tilsyn og geodata  
Seksjon matrikkel

Kristin Tveit  
Seksjonsleder



### **Plan- og bygningsetaten**

Boks 364 Sentrum  
0102 Oslo

Besøksadresse:  
Vahls gate 1, 0187 Oslo  
[www.pbe.oslo.kommune.no](http://www.pbe.oslo.kommune.no)

Sentralbord: 02 180  
Kundesenteret: 23 49 10 00  
Telefaks: 23 49 10 01  
E-post: [postmottak@pbe.oslo.kommune.no](mailto:postmottak@pbe.oslo.kommune.no)

Bankgiro: 6003.05.58920  
[Org.nr.: 971 040 823 MVA](http://www.pbe.oslo.kommune.no)

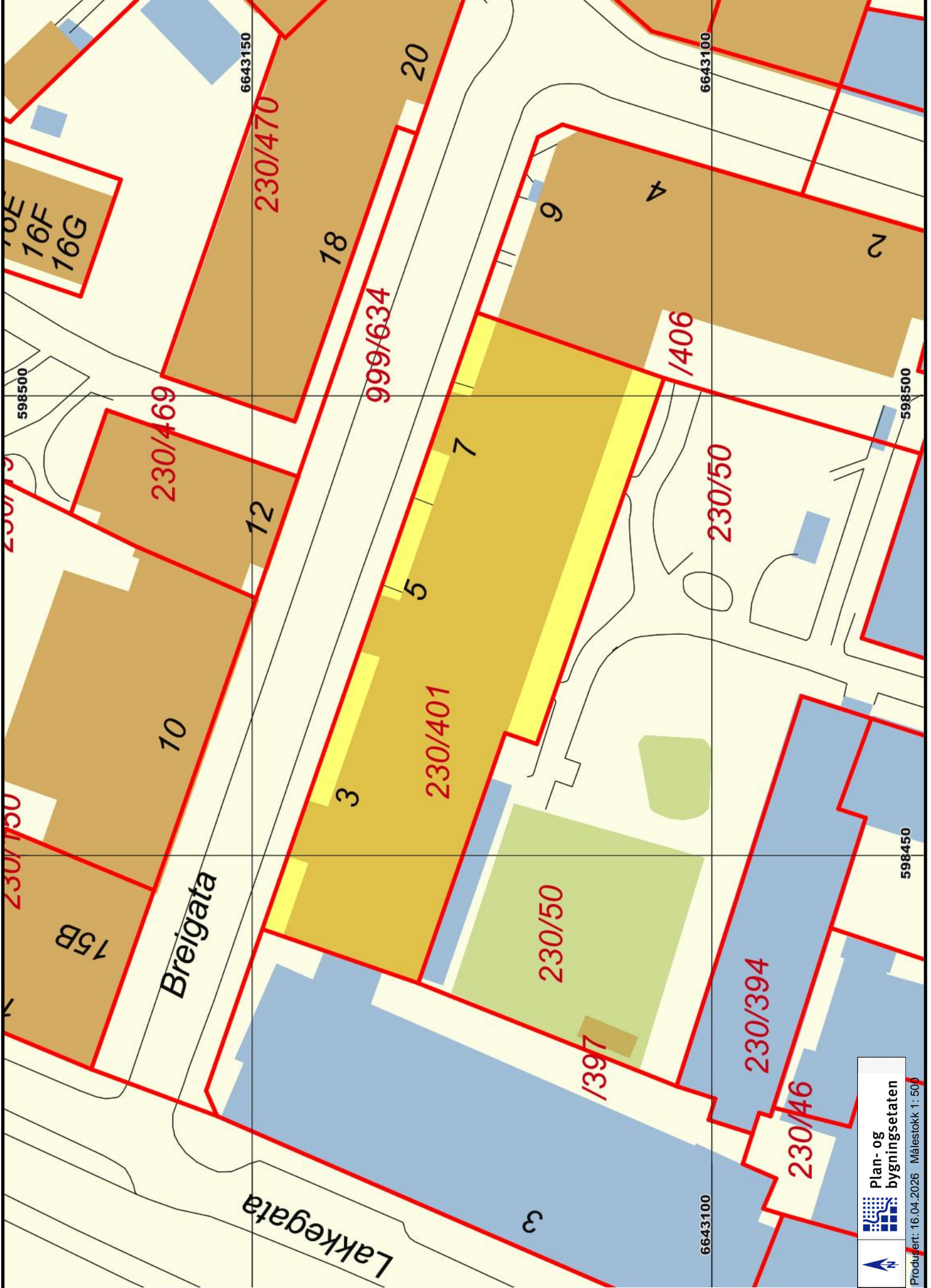

16E  
16F  
16G

598500

230/469

230/150

7

15B

Breigata

10

230/469

Lakkegata

6643150

230/470

12

18

3

999/634

20

5

230/401

7

3

230/50

9

/397

4

/406

6643100

6643100

230/50

230/394

230/46

598450

598500

Plan- og bygningsetaten



Produisert: 16.04.2026 Målestokk 1: 500



# Årsmøte 2024

**Innkalling / Årsrapport / Regnskap**

S.nr. 1228

Breigata 3-5-7 Bs

## Velkommen til årsmøte i Breigata 3-5-7 Bs

Innkallingen inneholder alle sakene som skal behandles på årsmøtet. Styret håper du leser gjennom heftet og viser din interesse ved å delta på årsmøtet.

### Dato for årsmøtet:

4. april 2024 kl. 18:00, Frelsesarmeen lokaler i Lakkegata 15A, 0187 Oslo.

### Hvem kan stemme på årsmøtet?

Alle eiere har rett til å delta i møte med forslags-, tale- og stemmerett.

- Eiers ektefelle, samboer eller et annet medlem i husstanden har også rett til å være til stede og til å uttale seg.
- En stemme avgis pr. eierandel.
- Eieren kan ta med seg en rådgiver til møte. Rådgiveren har bare rett til å uttale seg dersom et flertall på årsmøtet tillater det.
- Eieren kan møte ved fullmektig.

Registreringsblanketten leveres i utfylt stand ved inngangen.

### Saker til behandling

1. Valg av møteleder
2. Godkjenning av de stemmeberettigede
3. Valg av en til å føre protokoll og minst en eier som protokollvitne
4. Godkjenning av møteinnkallingen
5. Årsrapport og årsregnskap
6. Fastsettelse av honorarer
7. Behandling av innkomne forslag
8. Vedtektsendring § 7 STYRET
9. Vedtektsendring § 9 OM STYREMØTET
10. Deaktivering/resetting av alle ukjente nøkkelbrikker
11. Orientering rundt kriminalitet lettende tiltak og fremtidig vedlikehold.
12. Valg av tillitsvalgte

Med vennlig hilsen,

Styret i Breigata 3-5-7 Bs

Sak 1

## Valg av møteleder

**Krav til flertall:**

Alminnelig (50%)

Møtelederen sørger for at møtet blir avviklet etter lovens regler og er ansvarlig for at det føres protokoll. Hvis ikke årsmøtet velger en møteleder eller forslåtte møteleder ikke blir valgt, er det styrets leder som etter loven er møteleder.

**Forslag til vedtak**

Jan Kenneth Dokken, fra OBOS er valgt.

---

Sak 2

## Godkjenning av de stemmeberettigede

**Krav til flertall:**

Alminnelig (50%)

Deltakere i møtet er registrert i en fram møteliste etter innleverte registreringsblanketter og fullmakter, og listen legges til grunn for opptelling av de stemmeberettigede.

**Forslag til vedtak**

Det ble foreslått å anse de innleverte registreringsblankettene og eventuelt fullmakter som bevis for at vedkommende eier er til stede.

---

Sak 3

## Valg av en til å føre protokoll og minst en eier som protokollvitne

**Krav til flertall:**

Alminnelig (50%)

Det er møtelederen som er ansvarlig for årsmøteprotokollen, men av praktiske hensyn kan det velges en protokollfører. Etter loven skal det også velges minst en eier til å signere protokollen sammen med møteleder.

**Forslag til vedtak**

Som fører av protokollen og protokollvitner velges på årsmøte.

---

Sak 4

## Godkjenning av møteinnkallingen

Krav til flertall:

Alminnelig (50%)

Det ble foreslått å godkjenne den måten årsmøtet er innkalt på.

Forslag til vedtak

Møteinnkallingen godkjennes

---

Sak 5

## Årsrapport og årsregnskap

Krav til flertall:

Alminnelig (50%)

a) Godkjenning av årsrapport og årsregnskap

b) Årets resultat vises i resultatregnskapet som et underskudd og foreslås ført mot egenkapital. Eventuelt avdrag på langsiktig gjeld (lån) er ikke tatt hensyn til.

Forslag til vedtak

Årsrapport og årsregnskap godkjennes. Årets resultat vises i resultatregnskapet som et underskudd og foreslås ført mot egenkapital. Eventuelt avdrag på langsiktig gjeld (lån) er ikke tatt hensyn til.

Vedlegg

1. 1228 Breigata 3-5-7.pdf

---

Sak 6

## Fastsettelse av honorarer

Krav til flertall:

Alminnelig (50%)

Godtgjørelse for styret foreslås satt til kr 150 000.

Forslag til vedtak

Styrets godtgjørelse settes til 150 000

---

Sak 7

## Behandling av innkomne forslag

Forslag fremmet av:

Phillip Ip.

Krav til flertall:

Alminnelig (50%)

Oppussing av trappeoppgang.

Trappeoppgangene i sameiet har ikke vært vedlikeholdt på mange år. Disse er nå i svært dårlig tilstand. Gulvbelegget og trappene har gått opp flere steder. Det er ikke kun estetikken, men at beboer også snubler i de løse gulvbeleggene

Forslag til vedtak

Styret får fullmakt av årsmøtet til å gjennomføre oppussing av trappeoppgangene i løpet av 2024 for å sikre et godt og sikkert bomiljø.

---

Sak 8

## Vedtaksendring § 7 STYRET

Krav til flertall:

To tredjedels (67%)

ak 1. Endring av vedtektsens § 7. Endringen vises i fet og kursiv skrift.

Forslagsstiller: Styret.

ORIGINAL / GJELDENE vedtekt

§ 7 STYRET.

Sameiet skal ha et styre som består av 1 leder, 2-3 styremedlemmer og 2 varamedlemmer. Styret velges på sameiermøtet med alminnelig flertall og for 2 år av gangen, dersom sameiermøtet ikke bestemmer noe annet. Styrets leder velges særskilt. Kun fysiske personer kan være styremedlemmer. Tjenestetiden opphører ved avslutningen av det ordinære sameiermøtet i det år tjenestetiden utløper.

Forslag til vedtak:

Endringen kommer frem i fet kursiv skrift.

§ 7 STYRET. Endres til:

§ 7 STYRET.

Sameiet skal ha et styre som består av 1 leder, 2-4 styremedlemmer og 1-3 varamedlemmer. Styret velges på sameiermøtet med alminnelig flertall og for 2 år av gangen, dersom sameiermøtet ikke bestemmer noe annet. Styrets leder velges særskilt. Kun fysiske personer kan være styremedlemmer. Tjenestetiden opphører ved avslutningen av det ordinære sameiermøtet i det år tjenestetiden utløper.

## Styrets innstilling

Mer dynamisk antall styremedlemmer og varamedlemmer. Økt fleksibilitet for fremtidige styrer.

## Forslag til vedtak

Forslaget godkjennes

---

Sak 9

## Vedtaksendring § 9 OM STYREMØTET

### Krav til flertall:

To tredjedels (67%)

Endring av vedtekts § 9. Endringen vises i fet og kursiv skrift.

ORIGINAL / GJELDENE vedtekt

### § 9

#### OM STYREMØTET.

Styreleder skal sørge for at det avholdes styremøter så ofte som det er nødvendig. Ett styremedlem eller forretningsfører kan kreve at styret sammenkalles . Styret kan treffe vedtak når mer enn halvparten av styremedlemmene er tilstede. Vedtak treffes ved alminnelig flertall. Ved stemmelikhet gjør lederens stemme utslaget. De som stemmer for et vedtak, må likevel utgjøre mer enn en tredjedel av alle styremedlemmer. Hvis styret består av 3 personer men bare 2 er tilstede og en stemmer mot og en for vil det være stemmelikhet. Møteleder vil da ha en dobbeltstemme. Står stemmene likt gjør møteleders stemme utslaget. De som stemmer for et vedtak må allikevel utgjøre mer enn en tredjedel av alle styremedlemmene. Styremøtene ledes av styrelederen. Er ikke styreleder til stede og det ikke er valgt noen nestleder, skal styret velge en møteleder. Styret skal føre protokoll over sine forhandlinger. Protokollen skal underskrives av de fremmøtte styremedlemmene.

Forslag 1 til vedtak:

§ 9 OM STYREMØTET. Endres til:

#### OM STYREMØTET.

Styreleder skal sørge for at det avholdes styremøter så ofte som det er nødvendig. Ett styremedlem eller forretningsfører kan kreve at styret sammenkalles . Styret kan treffe vedtak når minst halvparten av styremedlemmene er tilstede. Vedtak treffes ved alminnelig flertall. Ved stemmelikhet gjør lederens stemme utslaget. De som stemmer for et vedtak, må likevel utgjøre mer enn en tredjedel av alle styremedlemmer. Hvis styret består av 3 personer men bare 2 er tilstede og en stemmer mot og en for vil det være stemmelikhet. *Vararepresentanter fungerer automatisk som styremedlemmer med stemmerett for manglende styremedlemmer.* Møteleder vil da ha en dobbeltstemme. Står stemmene likt gjør møteleders stemme utslaget. De som stemmer for et vedtak må allikevel utgjøre mer enn en tredjedel av alle styremedlemmene. Styremøtene ledes av styrelederen. Er ikke styreleder til stede og det ikke er valgt noen nestleder, skal styret velge en møteleder. Styret skal føre protokoll over sine forhandlinger. Protokollen skal underskrives av de fremmøtte styremedlemmene.

Forslag 2 til vedtak:

§ 9 OM STYREMØTET. Endres til:

OM STYREMØTET.

Styreleder skal sørge for at det avholdes styremøter så ofte som det er nødvendig. Ett styremedlem eller forretningsfører kan kreve at styret sammenkalles. Styret kan treffe vedtak når minst halvparten av styremedlemmene er tilstede. Vedtak treffes ved alminnelig flertall. Ved stemmelikhet gjør lederens stemme utslaget. De som stemmer for et vedtak, må likevel utgjøre mer enn en tredjedel av alle styremedlemmer. Hvis styret består av 3 personer men bare 2 er tilstede og en stemmer mot og en for vil det være stemmelikhet. **Vararepresentanter fungerer som styremedlemmer med stemmerett for manglende styremedlemmer når dette er avklart på forhånd.** Møteleder vil da ha en dobbeltstemme. Står stemmene likt gjør møteleders stemme utslaget. De som stemmer for et vedtak må allikevel utgjøre mer enn en tredjedel av alle styremedlemmene. Styremøtene ledes av styrelederen. Er ikke styreleder til stede og det ikke er valgt noen nestleder, skal styret velge en møteleder. Styret skal føre protokoll over sine forhandlinger. Protokollen skal underskrives av de fremmøtte styremedlemmene.

### Styrets innstilling

Klarere definering av hva en vara sin rolle er når det gjelder stemmerett. Og endring av hvor stor del av styret må være til stede for vedtak. Endret ord fra «mer enn» til «minst».

### Forslag til vedtak

Forslaget vedtas.

---

Sak 10

## Deaktivering/resetting av alle ukjente nøkkelbrikker

Krav til flertall:

Alminnelig (50%)

Forslagsstiller: Styret.

Vi tror det er en rekke nøkkelbrikker på avveie. For å løse dette trenger vi å enten resette alle, eller et utvalg av nøkkelbrikker vi ikke får verifisert. Vi har vært i dialog med leverandør rundt hva som er mulig og ikke mulig.

Antageligvis blir det et gratis skjema på nettet hvor man registrerer nøkkelbrikker med Leilighet, eier og eventuelt leietager. Pluss noen andre muligheter for innmelding med admin gebyr. På en satt dato så vil alle brikker som ikke har blitt meldt inn deaktivert. De som da mister tilgang vil måtte gå fysisk innom en Vrio for å få aktivert sin brikke igjen.

### Forslag til vedtak

Årsmøtet ønsker å gjennomføre deaktivering av alle ukjente nøkkelbrikker i henhold til planen lagt frem på årsmøtet.

Sak 11

## Orientering rundt kriminalitet lettende tiltak og fremtidig vedlikehold.

Krav til flertall:

Alminnelig (50%)

Forslagsstiller: Styret.

Styret orienterer årsmøtet rundt disse temaene. Det er mulig at det blir en kort orientering. Det formelle årsmøtet avsluttes, og vi går over i et uformelt beboermøte.

Hensikten er å ta temperaturen på hva deltagere på årsmøtet ønsker/tenker om årene fremover uten å formalisere det i en rekke årsmøtesaker.

Forslag til vedtak

Årsmøtet har blitt orientert

---

Sak 12

## Valg av tillitsvalgte

Roller og kandidater

**Valg av 1 styreleder** Velges for 2 år

Kandidater velges i møtet

**Valg av 3 styremedlem** Velges for 2 år

Kandidater velges i møtet

**Valg av 3 varamedlem** Velges for 2 år

Kandidater velges i møtet

---

# ÅRSRAPPORT FOR 2023

## Tillitsvalgte

Siden forrige ordinære årsmøte har sameiets tillitsvalgte vært:

## Styret

Leder	Vegar Nyfløt	Breigata 5
Styremedlem	Line Kittelsen	Breigata 3
Styremedlem	Freddy Larssen	Gransdalen 1
Styremedlem	Mai Vo	Breigata 5
Varamedlem	Alfred Lindbæk Nortvedt	Breigata 3
Varamedlem	Emilio Parveen	Breigata 5
Varamedlem	Editha E Wiggen	Breigata 3

## Kontaktinformasjon

### Styret

Styret kan kontaktes på e-post [breigt3-5-7@styrerommet.no](mailto:breigt3-5-7@styrerommet.no). Du kan også komme i kontakt med styret via [Vibbo.no](http://Vibbo.no)

### Vibbo

Du kan finne informasjon om boligselskapet og ditt boforhold ved å logge deg inn på [Vibbo.no](http://Vibbo.no). Her finner du oversikt over din bolig, felleskostnader og annen nyttig informasjon.

## Generelle opplysninger om Breigata 3-5-7 Bs

Sameiet består av 80 seksjoner. I tillegg kommer 1 tjenesteleilighet. Breigata 3-5-7 Bs er registrert i Foretaksregisteret i Brønnøysund med organisasjonsnummer 971277041, og ligger i bydel Gamle Oslo i Oslo kommune

Gårds- og bruksnummer:

230          401

Med eierseksjon forstås sameieandel i bebygd eiendom med tilknyttet enerett til bruk av bolig eller annen bruksenhet i eiendommen.

Breigata 3-5-7 Bs har ingen ansatte.

## Forretningsførsel og revisjon

Forretningsførselen er utført av OBOS Eiendomsforvaltning AS i henhold til kontrakt. Autorisert regnskapsfører (oppdragsansvarlig) er Miglena Todorova. Sameiets revisor er BDO AS.

## Styrets arbeid

Styret har som utgangspunkt avholdt månedlige møter for å håndtere arbeidsbyrden. Totalt 7 styremøter i løpet av året. Et ekstraordinært digitalt årsmøte ble også avholdt for å velge en ny styreleder og gjøre omrokkinger i styret etter at den sittende styrelederen trakk seg.

Det har vært et utfordrende, men produktivt år for styret. Vi har måttet prioritere hardt og dele vårt fokus mellom å rydde opp i saker fra forrige år, forbedre rutiner og implementere bærekraftige arbeidsprosesser.

### Arbeid og Fokusområder:

#### Bærekraftig tilnærming til styrearbeid:

- Prioritering av oppgaver for å unngå utbrenthet i styret.
- Tydelig ansvarsfordeling og roller i styret, samt arbeid med rollebeskrivelser.
- Etablering av videresending fra gammel e-postadresse.

#### Forbedring av økonomisk kontroll og likviditet:

- Tiltak ble iverksatt for å bedre likviditeten, inkludert nedbetaling av kortsiktig lån og opprettelse av kassekreditt.
- Økning i felleskostnader og endring i TV/internett-avtale bidro til forbedring.
- Overgang til kvartalsvis fakturering av forsikring og TV-avtaler.

#### Prioritering og oversikt over nødvendige oppgaver:

- Implementering av bedre søppelhåndtering og vedlikeholdsrutiner.
- Anskaffelse av en vedlikeholdsplan fra OBOS.
- Gjennomføring av reparasjoner og vedlikehold, inkludert ventilasjonssystemet.
- Taklekkasjer.

### Andre Aktiviteter:

- Aktivering av HMS-modulen hos OBOS og etablering av nye rutiner.
- Håndtering og reparasjon av vannlekkasje som påvirket alle leilighetene.
- Håndtering av innbrudd og reparasjon av ødelagte dører.

### Fremtidige Planer:

- Implementering av HMS-rutiner.
- Informasjon til beboere om riktig oppførsel og tiltak i forskjellige situasjoner.
- Ventilasjonssrens med kartlegging og utbedring av ulovlige tilkoblinger i ventilasjonssystemet.
- Gjennomføring av kriminalitetsforebyggende tiltak.
- Fortsatt vedlikehold og reparasjoner.

Styret vil fortsette arbeidet med å forbedre sameiets drift og fellesarealer.

## KOMMENTARER TIL ÅRSREGNSKAPET FOR 2023

Styret mener at årsregnskapet gir et riktig bilde av sameiets eiendeler og gjeld, finansielle stilling og resultat. Informasjon om sameiets forventede økonomiske utvikling er omtalt i årsrapportens punkt om budsjett for 2024.

Forutsetningen om fortsatt drift er til stede, og årsregnskapet for 2023 er satt opp under denne forutsetning.

### Vesentlig avvik

Driftsinntektene, de reelle er høyere enn budsjettert og skyldes i hovedsak økninger av kategori felleskostnader på 30 % fra 1.august og en liten økning på 0,47 % fra november Andre inntekter består av parkeringsleie, salg av nøkler, port-åpner og noe diverse.

Driftskostnadene er høyere enn budsjettert og skyldes i hovedsak kostnader under drift og vedlikehold bygninger for reparasjon av aggregat med vifte til, det var ikke budsjettert. Under drift og vedlikehold heiser har det vært flere større og mindre reparasjoner igjennom hele året det ikke var budsjettert for. Under andre driftskostnader er det største avviket og finne under Andre fremmede tjenester for Salto serverløsning som ikke var budsjettert.

Finanskostnader er enn budsjettert og skyldes i hovedsak høyere renter på lånet sameiet har fra 2022 med 6,55% (eff) til 2023 med 8,44% (eff)

### Resultat

Årets resultat vises i resultatregnskapet som et underskudd og foreslås ført mot egenkapital. Eventuelt avdrag på langsiktig gjeld (lån) er ikke tatt hensyn til.

### Kommentarer til sameiets arbeidskapital pr. 31.12.2023.

Arbeidskapitalen vises i balansen ved å trekke kortsiktig gjeld fra omløpsmidler og viser sameiets likviditet. Arbeidskapitalen pr. 31.12.2023 var kr 343 028,- og den er lav med hensyn til et ordinært driftsår.

Neste års budsjett er nærmere omtalt under avsnittet "Kommentarer til budsjett for 2024".

## KOMMENTARER TIL BUDSJETT FOR 2024

Til orientering for årsmøtet legger styret fram budsjettet for 2024. Tallene er vist i kolonnen til høyre i resultatregnskapet.

### **Kommunale avgifter i Oslo kommune**

Oslo Kommune har i sitt budsjettforslag for 2024 lagt til grunn en økning på 8 % for renovasjon, 20,3 % for vann- og avløp og 145 % for feiegebyret. Eiendomsskatten følger egne satser.

### **Energikostnader**

Energikostnadene har hatt en betydelig økning det siste året.

Vi forventer at energiprisene vil holde seg høye også i 2024, men antar at strømstøtten videreføres og at mange har fått et mer bevisst forhold til energiforbruk og energisparing. Vi antar likevel at energikostnadene vil ligge på noe høyere kostnadsnivå enn i 2023.

### **Forsikring**

Premieendringen er en følge av indeksjustering på bygninger på 5,2 % fra 1. januar, samt forsikringsselskapets individuelle prisjustering basert på skadehistorikken i Breigata 3-5-7 Bs.

### **Lån**

Breigata 3-5-7 Bs har lån i OBOS banken. Lånenummer 98207620122, som er et Annuitetslån, månedlig forfall med 8,44 % eff. rente. For opplysninger om opprinnelig lånebeløp og restsaldo henvises til note 14 i regnskapet.

### **Felleskostnader**

I budsjettet har styret tatt hensyn til ovennevnte, samt øvrige prisendringer knyttet til produkter og tjenester sameiet anskaffer. Dette danner grunnlaget for foreløpig fastsettelse av felleskostnader for 2024.

Budsjettet er basert på uendrede felleskostnader for året 2024.

For øvrig vises til de enkelte tallene i budsjettet.

# Uavhengig revisors beretning

Til årsmøtet i BOLIGSAMEIE BREIGATA 3-5-7

## Konklusjon

---

Vi har revidert årsregnskapet til BOLIGSAMEIE BREIGATA 3-5-7.

<p>Årsregnskapet består av:</p> <ul style="list-style-type: none"><li>• Balanse per 31. desember 2023</li><li>• Resultatregnskap 2023</li><li>• Noter til årsregnskapet, herunder et sammendrag av viktige regnskapsprinsipper.</li></ul>	<p>Etter vår mening:</p> <ul style="list-style-type: none"><li>• Oppfyller årsregnskapet gjeldende lovkrav, og</li><li>• Gir årsregnskapet et rettviseende bilde av sameiets finansielle stilling per 31. desember 2023, og av dets resultater for regnskapsåret i samsvar med regnskapslovens regler og god regnskapsskikk i Norge.</li></ul>
---	--

## Andre forhold

---

Budsjettallene som fremkommer i årsregnskapet er ikke revidert.

## Grunnlag for konklusjonen

---

Vi har gjennomført revisjonen i samsvar med International Standards on Auditing (ISA-ene). Våre oppgaver og plikter i henhold til disse standardene er beskrevet nedenfor under Revisors oppgaver og plikter ved revisjonen av årsregnskapet. Vi er uavhengige av sameiet i samsvar med kravene i relevante lover og forskrifter i Norge og International Code of Ethics for Professional Accountants (inkludert internasjonale uavhengighetsstandarder) utstedt av International Ethics Standards Board for Accountants (IESBA-reglene), og vi har overholdt våre øvrige etiske forpliktelser i samsvar med disse kravene. Innhentet revisjonsbevis er etter vår vurdering tilstrekkelig og hensiktsmessig som grunnlag for vår konklusjon.

## Annen informasjon

---

Styret og forretningsfører (ledelsen) er ansvarlig for annen informasjon. Annen informasjon består av Styrets Årsrapport.

Vår konklusjon om årsregnskapet ovenfor dekker ikke annen informasjonen.

I forbindelse med revisjonen av årsregnskapet er det vår oppgave å lese annen informasjon. Formålet er å vurdere hvorvidt det foreligger vesentlig inkonsistens mellom annen informasjon og årsregnskapet og den kunnskap vi har opparbeidet oss under revisjonen av årsregnskapet, eller hvorvidt informasjon i annen informasjon ellers fremstår som vesentlig feil. Vi har plikt til å rapportere dersom annen informasjon fremstår som vesentlig feil. Vi har ingenting å rapportere i så henseende.

## Styret og forretningsførers ansvar for årsregnskapet

---

Styret og forretningsfører (ledelsen) er ansvarlig for å utarbeide årsregnskapet og for at det gir et rettvise bilde i samsvar med regnskapslovens regler og god regnskapsskikk i Norge. Ledelsen er også ansvarlig for slik intern kontroll som den finner nødvendig for å kunne utarbeide et årsregnskap som ikke inneholder vesentlig feilinformasjon, verken som følge av misligheter eller utilsiktede feil.

Ved utarbeidelsen av årsregnskapet må ledelsen ta standpunkt til sameiets evne til fortsatt drift og opplyse om forhold av betydning for fortsatt drift. Forutsetningen om fortsatt drift skal legges til grunn for årsregnskapet så lenge det ikke er sannsynlig at virksomheten vil bli avvirket.

## Revisors oppgaver og plikter ved revisjonen av årsregnskapet

---

Vårt mål er å oppnå betryggende sikkerhet for at årsregnskapet som helhet ikke inneholder vesentlig feilinformasjon, verken som følge av misligheter eller utilsiktede feil, og å avgi en revisjonsberetning som inneholder vår konklusjon. Betryggende sikkerhet er en høy grad av sikkerhet, men ingen garanti for at en revisjon utført i samsvar med ISA-ene, alltid vil avdekke vesentlig feilinformasjon. Feilinformasjon kan oppstå som følge av misligheter eller utilsiktede feil. Feilinformasjon er å anse som vesentlig dersom den enkeltvis eller samlet med rimelighet kan forventes å påvirke de økonomiske beslutningene som brukerne foretar på grunnlag av årsregnskapet.

For videre beskrivelse av revisors oppgaver og plikter vises det til:  
<https://revisorforeningen.no/revisjonsberetninger>

BDO AS

Sven Mozart Aarvold  
statsautorisert revisor  
(elektronisk signert)

# PENNEO

Signaturene i dette dokumentet er juridisk bindende. Dokument signert med "Penneo™ - sikker digital signatur". De signerende parter sin identitet er registrert, og er listet nedenfor.

"Med min signatur bekrefter jeg alle datoer og innholdet i dette dokument."

## Sven Mozart Aarvold

Partner

Serienummer: UN:NO-9578-5998-4-921327

IP: 188.95.xxx.xxx

2024-03-07 12:54:23 UTC



Dokumentet er signert digitalt, med **Penneo.com**. Alle digitale signatur-data i dokumentet er sikret og validert av den datamaskin-utregnede hash-verdien av det opprinnelige dokument. Dokumentet er låst og tids-stemplet med et sertifikat fra en betrodd tredjepart. All kryptografisk bevis er integrert i denne PDF, for fremtidig validering (hvis nødvendig).

### Hvordan bekrefter at dette dokumentet er originalen?

Dokumentet er beskyttet av ett Adobe CDS sertifikat. Når du åpner dokumentet i

Adobe Reader, skal du kunne se at dokumentet er sertifisert av **Penneo e-signature service <penneo@penneo.com>**. Dette garanterer at innholdet i dokumentet ikke har blitt endret.

Det er lett å kontrollere de kryptografiske beviser som er lokalisert inne i dokumentet, med Penneo validator - <https://penneo.com/validator>

**BOLIGSAMEIE BREIGATA 3-5-7**  
**ORG.NR. 971 277 041, KUNDENR. 1228**

**RESULTATREGNSKAP**

	Note	Regnskap 2023	Regnskap 2022	Budsjett 2023	Budsjett 2024
<b>DRIFTSINNEKTER:</b>					
Innkrevde felleskostnader	2	2 770 236	2 524 824	2 824 000	3 220 000
Ladeinntekter EL-bil		18 181	14 695	0	0
Andre inntekter	3	21 900	112 405	0	0
<b>SUM DRIFTSINNEKTER</b>		<b>2 810 317</b>	<b>2 651 924</b>	<b>2 824 000</b>	<b>3 220 000</b>
<b>DRIFTSKOSTNADER:</b>					
Personalkostnader	4	-9 870	-15 228	-15 000	-21 150
Styrehonorar	5	-70 000	-108 000	-108 000	-150 000
Revisjonshonorar	6	-14 098	-12 333	-13 000	-12 000
Forretningsførerhonorar		-152 475	-146 610	-150 000	-161 623
Konsulenthonorar	7	-70 462	-95 408	-50 000	-10 000
Drift og vedlikehold	8	-584 818	-817 711	-396 000	-372 667
Forsikringer		-339 074	-287 147	-316 000	-372 001
Kommunale avgifter	9	-849 751	-718 133	-827 000	-978 200
Energi/fyring		-75 300	-120 327	-120 000	-90 000
TV-anlegg/bredbånd		-348 614	-342 950	-350 000	-195 000
Andre driftskostnader	10	-312 399	-241 880	-263 500	-263 500
<b>SUM DRIFTSKOSTNADER</b>		<b>-2 826 860</b>	<b>-2 905 726</b>	<b>-2 608 500</b>	<b>-2 626 141</b>
<b>DRIFTSRESULTAT</b>		<b>-16 543</b>	<b>-253 802</b>	<b>215 500</b>	<b>593 859</b>
<b>FINANSINNEKTER/-KOSTNADER:</b>					
Finansinntekter	11	41 504	32 010	0	0
Finanskostnader	12	-63 479	-43 307	-48 000	-61 000
<b>RES. FINANSINNT./-KOSTNADER</b>		<b>-21 976</b>	<b>-11 297</b>	<b>-48 000</b>	<b>-61 000</b>
<b>ÅRSRESULTAT</b>		<b>-38 519</b>	<b>-265 099</b>	<b>167 500</b>	<b>532 859</b>
Overføringer:					
Fra opptjent egenkapital		-38 519	-265 099		

**BALANSE**

	Note	2023	2022
<b>EIENDELER</b>			
<b>ANLEGGSMIDLER</b>			
Leiligheter/lokaler	13	630 000	630 000
<b>SUM ANLEGGSMIDLER</b>		<b>630 000</b>	<b>630 000</b>
<b>OMLØPSMIDLER</b>			
Restanser på felleskostnader		14 579	2 201
Forskuddsbetalte kostnader		48 452	393 070
Driftskonto OBOS-banken		107 567	319 711
Skattetrekkkonto OBOS-banken		5 200	0
Sparekonto OBOS-banken		357 626	638 997
<b>SUM OMLØPSMIDLER</b>		<b>533 424</b>	<b>1 353 980</b>
<b>SUM EIENDELER</b>		<b>1 163 424</b>	<b>1 983 980</b>
<b>EGENKAPITAL OG GJELD</b>			
<b>EGENKAPITAL</b>			
Opptjent egenkapital		585 362	623 881
<b>SUM EGENKAPITAL</b>		<b>585 362</b>	<b>623 881</b>
<b>GJELD</b>			
<b>LANGSIKTIG GJELD</b>			
Pante- og gjeldsbrevlån	14	387 666	832 148
<b>SUM LANGSIKTIG GJELD</b>		<b>387 666</b>	<b>832 148</b>
<b>KORTSIKTIG GJELD</b>			
Forskuddsbetalte felleskostnader		24 425	17 551
Leverandørgjeld		150 068	510 160
Kassekreditt (totalt innvilget kreditt kr 300 000)		0	0
Skyldige offentlige avgifter	15	8 020	0
Påløpte renter		2 650	274
Påløpte avdrag		5 233	0
Annen kortsiktig gjeld		0	-35
<b>SUM KORTSIKTIG GJELD</b>		<b>190 396</b>	<b>527 950</b>
<b>SUM EGENKAPITAL OG GJELD</b>		<b>1 163 424</b>	<b>1 983 980</b>
Pantstillelse		0	0
Garantiansvar		0	0

Oslo, 1.03.2024  
Styret i Boligsameie Breigata 3-5-7

Vegar Nyfløt /s/

Line Kittelsen /s/

Mai Vo /s/

Freddy Larssen /s/

#### **NOTE: 1**

##### **REGNSKAPSPRINSIPPER**

Årsregnskapet er satt opp i samsvar med regnskapslovens bestemmelser og god regnskapsskikk for små foretak.

##### **INNTEKTER**

Inntektene inntektsføres etter opptjeningsprinsippet.

##### **HOVEDREGEL FOR KLASSIFISERING OG VURDERING AV EIENDELER OG GJELD**

Omløpsmidler og kortsiktig gjeld omfatter poster som forfaller til betaling innen ett år. Øvrige poster er klassifisert som anleggsmidler/langsiktig gjeld. Omløpsmidler vurderes til anskaffelseskost. Kortsiktig gjeld balanseføres til nominelt beløp på etableringstidspunktet. Anleggsmidler vurderes til anskaffelseskost, men nedskrives til virkelig verdi dersom verdifallet ikke forventes å være forbigående. Langsiktig gjeld balanseføres til nominelt beløp på etableringstidspunktet. Andre varige driftsmidler balanseføres og avskrives lineært over driftsmidlenes økonomiske levetid.

##### **FORDRINGER**

Kundefordringer og andre fordringer er oppført i balansen til pålydende etter fradrag for avsetning til forventet tap. Avsetning til tap gjøres på grunnlag av individuelle vurderinger av de enkelte fordringene.

##### **SKATTETREKSKONTO**

Selskapet har egen separat skattetrekkskonto i OBOS-banken. Innskuddet tilhører myndighetene og kan ikke disponeres fritt.

#### **NOTE: 2**

##### **INNKREVDE FELLESKOSTNADER**

Felleskostnader	2 235 232
Kabel-TV	305 440
Leie	150 400
Vaktmester.leil	144 000
Garasjeleie	86 400
Adm.kostnader	16 000
<b>SUM INNKREVDE FELLESKOSTNADER</b>	<b>2 937 472</b>

##### **REDUKSJON GRUNNET TOMME LEIEFORHOLD**

Vaktmester.leil	-144 000
Garasje	-15 600
Internett	-7 636
<b>SUM INNKREVDE FELLESKOSTNADER</b>	<b>2 770 236</b>

**NOTE: 3****ANDRE INNTEKTER**

Diverse	6 000
Nøkler	3 500
P-LEIE	6 400
Portåpner	6 000
<b>SUM ANDRE INNTEKTER</b>	<b>21 900</b>

**NOTE: 4****PERSONALKOSTNADER**

Arbeidsgiveravgift	-9 870
<b>SUM PERSONALKOSTNADER</b>	<b>-9 870</b>

Det har verken vært ansatte eller lønnsutbetalinger i selskapet gjennom året. Selskapet er derav ikke pliktig til å ha tjenestepensjonsordning etter lov om obligatorisk tjenestepensjon. Arbeidsgiveravgiften knytter seg til styrehonoraret.

**NOTE: 5****STYREHONORAR**

Honorar til styret gjelder for perioden 2022/2023, og er på kr 70 000.

**NOTE: 6****REVISJONSHONORAR**

Revisjonshonoraret er i sin helhet knyttet til revisjon og beløper seg til kr 14 098.

**NOTE: 7****KONSULENTHONORAR**

Tilleggstjenester, OBOS Eiendomsforvaltning AS	-13 769
Styrebistand AS	-56 693
<b>SUM KONSULENTHONORAR</b>	<b>-70 462</b>

**NOTE: 8****DRIFT OG VEDLIKEHOLD**

Drift/vedlikehold bygninger	-213 737
Drift/vedlikehold VVS	-29 473
Drift/vedlikehold elektro	-9 676
Drift/vedlikehold utvendig anlegg	-69 106
Drift/vedlikehold heisanlegg	-140 609
Drift/vedlikehold ventilasjonsanlegg	-74 761
Drift/vedlikehold garasjeanlegg	-46 684
Kostnader dugnader	-771
<b>SUM DRIFT OG VEDLIKEHOLD</b>	<b>-584 818</b>

**NOTE: 9****KOMMUNALE AVGIFTER**

Vann- og avløpsavgift	-476 098
Renovasjonsavgift	-373 653
<b>SUM KOMMUNALE AVGIFTER</b>	<b>-849 751</b>

**NOTE: 10****ANDRE DRIFTSKOSTNADER**

Container	-13 105
Skadedyrarbeid/soppkontroll	-11 948
Driftsmateriell	-2 746
Lyspærer og sikringer	-5 036
Vaktmestertjenester	-141 195
Renhold ved firmaer	-76 620
Andre fremmede tjenester	-53 180
Trykksaker	-367
Andre kontorkostnader	-1 680
Porto	-960
Kontingenter	-1 990
Bankgebyr	-3 572
<b>SUM ANDRE DRIFTSKOSTNADER</b>	<b>-312 399</b>

**NOTE: 11****FINANSINNTEKTER**

Renter av driftskonto i OBOS-banken	1 593
Renter av sparekonto i OBOS-banken	7 626
Renter av for sent innbetalte felleskostnader	648
Kundeutbytte fra Gjensidige	31 517
Andre renteinntekter	120
<b>SUM FINANSINNTEKTER</b>	<b>41 504</b>

**NOTE: 12****FINANSKOSTNADER**

Renter og gebyr på lån i OBOS-banken	-53 492
Etableringsgebyr på kassekreditt i OBOS-banken	-2 000
Renter på leverandørgjeld	-7 898
Renter og provisjon på kassekreditt	-89
<b>SUM FINANSKOSTNADER</b>	<b>-63 479</b>

**NOTE: 13****LEILIGHETER**

Vaktmesterleilighet seksjon 42	630 000
<b>SUM LEILIGHETER</b>	<b>630 000</b>

**NOTE: 14**

**PANTE- OG GJELDSBREVLÅN**

OBOS-banken AS

Rentesatsen pr. 31.12.23 var 7,70 %. Løpetiden er 20 år.

Opprinnelig 2018

-1 000 000

Nedbetalt tidligere

167 852

Nedbetalt i år

444 482

---

-387 666**SUM PANTE- OG GJELDSBREVLÅN****-387 666****NOTE: 15****SKYLDIGE OFFENTLIGE AVGIFTER**

Forskuddstrekk

-5 200

Skyldig arbeidsgiveravgift

-2 820

**SUM SKYLDIGE OFFENTLIGE AVGIFTER****-8 020**

## Annen informasjon om sameiet

### Forsikring

Sameiets eiendommer er forsikret i Gjensidige Forsikring med polisenummer 89975423. Forsikringen dekker bygningene og fellesareal. Forsikringen dekker også veggfast utstyr, bygningsmessige tilleggsinnretninger og forbedringer i den enkelte bolig. Oppstår det skade i leiligheten, skal seksjonseier sørge for å begrense skadeomfanget mest mulig og prøve å kartlegge årsaken til skaden. Skaden meldes til forsikringsavdelingen i OBOS Eiendomsforvaltning AS på telefon 22868398, eller e-post [forsikring@obos.no](mailto:forsikring@obos.no).

Forsikringsavdelingen melder skaden til forsikringsselskapet, bestiller om ønskelig håndverker for reparasjon og sørger for at kostnader knyttet til skaden blir refundert eller betalt av forsikringsselskapet.

Selv om sameiets forsikring brukes, kan seksjonseier belastes hele eller deler av egenandelen dersom forholdet ligger innenfor seksjonseiers ansvar.

Den enkelte seksjonseier må selv sørge for å ha hjemforsikring som dekker innbo og løsøre.

### Større vedlikehold og rehabilitering

2015 - 2015	Nye postkasser	
2015 - 2015	Nytt callinganlegg	
2014 - 2014	Malt/pusset opp oppganger	
2004 - 2004	Maling av alle inngangsdører	

## Deltagelse på årsmøte 2024

Årsmøtet avholdes 4.04.24

Selskapsnummer: 1228 Selskapsnavn: Breigata 3-5-7 Bs

BRUK BLOKKBOKSTAVER

Leilighetsnummer: \_\_\_\_\_ Navn på eier(e): \_\_\_\_\_

Signatur: \_\_\_\_\_

### Fullmakt

Eier kan møte ved fullmektig. En fullmakt kan trekkes tilbake når som helst.

Eier gir herved fullmakt til:

Fullmektigens navn: \_\_\_\_\_



**OBOS Eiendoms-  
forvaltning AS**

Hammersborg torg 1  
Postboks 6668, St. Olavs plass  
0129 Oslo  
Telefon: 22 86 55 00  
[www.obos.no](http://www.obos.no)  
E-post: [oef@obos.no](mailto:oef@obos.no)

Ta vare på dette heftet, du kan få  
bruk for det senere, f.eks ved salg  
av boligen.

## Protokoll fra ordinært årsmøte i Breigata 3-5-7 Bs

---

Møtedato: 4.04.2024

Møtetidspunkt: 1800

Møtested: Frelsesarmeen lokaler i Lakkegata 15A

Til stede: 20 seksjonseiere, 11 representert ved fullmakt, totalt 31 stemmeberettigede.

Forretningsfører OBOS Eiendomsforvaltning AS, ble representert ved Jan Kenneth Dokken.

Møtet ble åpnet av Vegar Nyfløt..

---

### Konstituering

#### 1. Valg av møteleder

Som møteleder ble Jan Kenneth Dokken foreslått.

**Vedtak: Valgt.**

#### 2. Godkjenning av de stemmeberettigede

Det ble foreslått å anse de innleverte registreringsblankettene og eventuelt fullmakter som bevis for at vedkommende eier er til stede.

**Vedtak: Godkjent.**

#### 3. Valg av en til å føre protokoll og minst en seksjonseier som protokollvitne

Som fører av protokoll ble Jan Kenneth Dokken foreslått. Som protokollvitne ble Mai Vo og Susanne Hovda foreslått.

**Vedtak: Valgt.**

#### 4. Godkjenning av møteinnkallingen

Det ble foreslått å godkjenne den måten årsmøtet var innkalt på, og erklære møtet for lovlig satt.

**Vedtak: Godkjent.**

---

### 5. Behandling av årsrapport og årsregnskap for 2023

#### A Behandling av årsrapport og regnskap

Styrets årsrapport, resultatregnskap og balanse for 2023 ble gjennomgått og foreslått godkjent. Styrets budsjett for 2024 ble gjennomgått og foreslått godkjent.

**Vedtak: Godkjent.**

#### B Årets resultat vises i resultatregnskapet som et underskudd og foreslås ført mot egenkapital. Eventuelt avdrag på langsiktig gjeld (lån) er ikke tatt hensyn til.

**Vedtak: Tatt til orientering.**

---

### 6. Fastsettelse av honorarer

Styrehonorar til det sittende styret ble foreslått satt til kr 150 000.

**Vedtak: Vedtatt.**

---

## Behandling av innkomne forslag og saker

### Sak 7. Oppussing av trappeoppgang.

Trappeoppgangene i sameiet har ikke vært vedlikeholdt på mange år. Disse er nå i svært dårlig tilstand. Gulvbelegget og trappene har gått opp flere steder. Det er ikke kun estetikken, men at beboer også snubler i de løse gulvbeleggene

Forslag til vedtak: Styret får fullmakt av årsmøtet til å gjennomføre oppussing av trappeoppgangene i løpet av 2024 for å sikre et godt og sikkert bomiljø.

**Vedtak: Enstemmig vedtatt. Dette er innenfor styrets fullmakter og arbeidet er allerede bestilt.**

### Sak 8. Vedtektsendring § 7 STYRET

§ 7 STYRET.

Sameiet skal ha et styre som består av 1 leder, 2-3 styremedlemmer og 2 varamedlemmer. Styret velges på sameiermøtet med alminnelig flertall og for 2 år av gangen, dersom sameiermøtet ikke bestemmer noe annet. Styrets leder velges særskilt. Kun fysiske personer kan være styremedlemmer. Tjenestetiden opphører ved avslutningen av det ordinære sameiermøtet i det år tjenestetiden utløper.

Forslag til vedtak:

Endringen kommer frem i fet kursiv skrift.

§ 7 STYRET. Endres til:

§ 7 STYRET.

Sameiet skal ha et styre som består av 1 leder, **2-4** styremedlemmer og **1-3** varamedlemmer. Styret velges på sameiermøtet med alminnelig flertall og for 2 år av gangen, dersom sameiermøtet ikke bestemmer noe annet. Styrets leder velges særskilt. Kun fysiske personer kan være styremedlemmer. Tjenestetiden opphører

**Vedtak: Enstemmig vedtatt.**

### Sak 9. Vedtektsendring § 9 OM STYREMØTET

ORIGINAL / GJELDENE vedtekt

§9 OM STYREMØTET.

Styreleder skal sørge for at det avholdes styremøter så ofte som det er nødvendig. Ett styremedlem eller forretningsfører kan kreve at styret sammenkalles. Styret kan treffe vedtak når mer enn halvparten av styremedlemmene er tilstede. Vedtak treffes ved alminnelig flertall. Ved stemmelikhet gjør lederens stemme utslaget. De som stemmer for et vedtak, må likevel utgjøre mer enn en tredjedel av alle styremedlemmer. Hvis styret består av 3 personer men bare 2 er tilstede og en stemmer mot og en for vil det være stemmelikhet. Møteleder vil da ha en dobbeltstemme. Står stemmene likt gjør møteleders stemme utslaget. De som stemmer for et vedtak må allikevel utgjøre mer enn en tredjedel av alle styremedlemmene. Styremøtene ledes av styrelederen. Er ikke styreleder til stede og det ikke er valgt noen nestleder, skal styret velge en møteleder. Styret skal føre protokoll over sine forhandlinger. Protokollen skal underskrives av de fremmøtte styremedlemmene.

Forslag 1 til vedtak:

§ 9 OM STYREMØTET. Endres til: Endringen kommer frem i fet kursiv skrift.

OM STYREMØTET.

Styreleder skal sørge for at det avholdes styremøter så ofte som det er nødvendig. Ett styremedlem eller forretningsfører kan kreve at styret sammenkalles . Styret kan treffe vedtak når **minst** halvparten av styremedlemmene er tilstede. Vedtak treffes ved alminnelig flertall. Ved stemmelikhet gjør lederens stemme utslaget. De som stemmer for et vedtak, må likevel utgjøre mer enn en tredjedel av alle styremedlemmer. Hvis styret består av 3 personer men bare 2 er tilstede og en stemmer mot og en for vil det være stemmelikhet. **Vararepresentanter fungerer automatisk som styremedlemmer med stemmerett for manglende styremedlemmer.** Møteleder vil da ha en dobbeltstemme. Står stemmene likt gjør møteleders stemme utslaget. De som stemmer for et vedtak må allikevel utgjøre mer enn en tredjedel av alle styremedlemmene. Styremøtene ledes av styrelederen. Er ikke styreleder til stede og det ikke er valgt noen nestleder, skal styret velge en møteleder. Styret skal føre protokoll over sine forhandlinger. Protokollen skal underskrives av de fremmøtte styremedlemmene.

Forslag 2 til vedtak:

§ 9 OM STYREMØTET. Endres til:

OM STYREMØTET.

Styreleder skal sørge for at det avholdes styremøter så ofte som det er nødvendig. Ett styremedlem eller forretningsfører kan kreve at styret sammenkalles . Styret kan treffe vedtak når **minst** halvparten av styremedlemmene er tilstede. Vedtak treffes ved alminnelig flertall. Ved stemmelikhet gjør lederens stemme utslaget. De som stemmer for et vedtak, må likevel utgjøre mer enn en tredjedel av alle styremedlemmer. Hvis styret består av 3 personer men bare 2 er tilstede og en stemmer mot og en for vil det være stemmelikhet. **Vararepresentanter fungerer som styremedlemmer med stemmerett for manglende styremedlemmer når dette er avklart på forhånd.** Møteleder vil da ha en dobbeltstemme. Står stemmene likt gjør møteleders stemme utslaget. De som stemmer for et vedtak må allikevel utgjøre mer enn en tredjedel av alle styremedlemmene. Styremøtene ledes av styrelederen. Er ikke styreleder til stede og det ikke er valgt noen nestleder, skal styret velge en møteleder. Styret skal føre protokoll over sine forhandlinger. Protokollen skal underskrives av de fremmøtte styremedlemmene.

**Vedtak: Forslag 1, ble enstemmig vedtatt.**

### **Sak 10. Deaktivering/resetting av alle ukjente nøkkelbrikker**

Forslagsstiller: Styret.

Vi tror det er en rekke nøkkelbrikker på avveie. For å løse dette trenger vi å enten resette alle, eller et utvalg av nøkkelbrikker vi ikke får verifisert. Vi har vært i dialog med leverandør rundt hva som er mulig og ikke mulig.

Antageligvis blir det et gratis skjema på nettet hvor man registrerer nøkkelbrikker med Leilighet, eier og eventuelt leietager. Pluss noen andre muligheter for innmelding med admin gebyr. På en satt dato så vil alle brikker som ikke har blitt meldt inn deaktivert. De som da mister tilgang vil måtte gå fysisk innom en Vrio for å få aktivert sin brikke igjen.

**Forslag til vedtak.** Årsmøtet ønsker å gjennomføre deaktivering av alle ukjente nøkkelbrikker i henhold til planen lagt frem på årsmøtet.

**Vedtak: Vedtatt.**

Notat til vedtaket:

1. Alle nøkkelbrikker skal fysisk innom vrio for å fysisk registrere brukte nøkkelbrikker med legitimasjon, Eiere må bekrefte navn osv. til de som leier.
2. Det blir informert ut konkret informasjon på facebook, vibbo, sms, e-post, skriv i postkasser osv på forhånd.
3. Fristen for å registrere brikker planlegges til 1. mnd. + 2 uker for styret å validere informasjonen. Dvs. dato for når u-validerte brikker deaktiveres vil komme tydelig frem av infoskriv.
4. Kostnaden tas fra sameiets felles økonomi og betales av styret. dvs. beboere betaler ikke selv når de er innom Vrio.

## **Sak 11. Orientering rundt kriminalitet lettende tiltak og fremtidig vedlikehold.**

**Årsmøtet ble orientert.**

---

### **12.Valg av tillitsvalgte**

- A Som styreleder for 1 år, ble Emilio Parveen foreslått.  
**Vedtaket: Valgt ved akklamasjon.**
- B Som styremedlem for 2 år, ble Vegar Nyfløt foreslått.  
**Vedtaket: Valgt ved akklamasjon.**
- Som styremedlem for 1 år, ble Mai Vo foreslått.  
**Vedtaket: Valgt ved akklamasjon.**
- Som styremedlem for 2 år, ble Christin Jeanette Lid foreslått.  
**Vedtaket: Valgt ved akklamasjon.**
- Som styremedlem for 1 år, ble Freddy Larssen foreslått.  
**Vedtaket: Valgt ved akklamasjon.**
- C Som varamedlem for 2 år, ble Alfred Lindbæk Nortvedt foreslått.  
**Vedtaket: Valgt ved akklamasjon.**
- Som varamedlem for 2 år, ble Jonas Slørdahl Skjærpe foreslått.  
**Vedtaket: Valgt ved akklamasjon.**
-

Møtet ble hevet kl.: 19:43. Protokollen signeres av

Møteleder

Navn: Jan Kenneth Dokken /s/

Fører av protokollen

Navn: Jan Kenneth Dokken /s/

Protokollvitne 1

Navn: Mai Vo /s/

Protokollvitne 2

Navn: Susanne Hovda /s/

**Ved valgene på årsmøtet har styret fått følgende sammensetning:**

	Navn	Adresse	Valgt for
Leder	Emilio Parveen	Breigata 5	2024-2025
Styremedlem	Vegar Nyfløt	Breigata 5	2024-2026
Styremedlem	Mai Vo	Breigata 5	2024-2025
Styremedlem	Christin Jeanette Lid	Breigata 7	2024-2026
Styremedlem	Freddy Larssen	Gransdalen 1	2024-2025

Styret vil konstituere seg på neste styremøte.

## GJELDENE BETINGELSER VED KJØP AV KART- OG GEODATAPRODUKTER

Vi gjør oppmerksom på at ved kjøp av kommunale kart- og geodataprodukter gjelder følgende:

Kommunen skal i medhold av **plan- og bygningsloven** og **gjeldende byggeforskrifter** påse at det blir utarbeidet kartverk for planlegging og oversikt, og holde kartverkene ajour. Ansvar for kartproduksjonen er delegert til Plan- og bygningsetaten. De ulike kartverk foreligger både analogt og digitalt.

Kart og geodata kommer inn under **lov om opphavsrett til åndsverk av 12. mai 1961**. Dette innebærer at kommunen ved Plan- og bygningsetaten er rettighetshaver og har eiendoms- og opphavsretten til de kart- og geodata-produkter som etaten fremstiller.

Alle som ønsker å bruke kommunale kart- og geodata-produkter har rett til det, mot å følge de bestemmelser som gjelder for bruken.

**Disposisjonsrett** er rett til å disponere produktet til eget bruk, det vil si til planlegging og drift eller til privat bruk. Kjøp av kart eller geodata gir disposisjonsrett til produktet som kjøpes.

**Anvendelse som går ut over eget bruk**, dvs. bearbeiding, eksemplarfremstilling og/eller distribusjon krever at det erhverves utvidede rettigheter. For denne retten beregnes en avgift som **vil kreve en spesiell avtale**. Inneværende avtale gir ikke rett til bearbeiding, eksemplarfremstilling og/eller distribusjon.

### Spesielle opplysninger :

- Digitale kartdata for situasjon og høydekurver er 3-dimensjonale.
- Data for eiendom og regulering leveres kun med koordinater uten høydeverdi.
- Det presiseres at et teknisk kartverk - digitalt eller analogt - ikke må brukes til detaljprosjektering uten verifisering i marken.
- Kartgrunnlaget kan ikke benyttes til oppmålingsteknisk prosjektering.
- Veistikningsdata må ikke brukes, fordi dataene ikke lenger blir oppdatert. I stedet må regulert veikant og/eller målebrev/R/E-bekreftelse benyttes.

Bestilling av pantebokkopi leveres nå digitalt, og kan lengre ikke bestilles fra denne siden. Om Infoland i ditt fagsystem ikke har andre bestillingsmuligheter for pantebokkopi, kan du benytte Infoland.no

## Servitutter

Oversikt over servitutter registrert på eiendommen. En servitutt er en rett til begrenset bruk av en annens eiendom, eller til å hindre en bestemt bruk. I grunnboken presenteres servitutter og pengeheftelser samlet under overskrift «Heftelser».

Dokumenter fra den manuelle grunnboken som antas å kun ha historisk betydning, eller som vedrører en matrikkelenhets grenser og areal, er ikke overført til denne matrikkelenheten sin grunnboksutskrift.

Servitutter tinglyst på hovedbruket/avgivereiendommen før fradelingsdatoen, eller før eventuelle arealoverføringer, er heller ikke overført. Disse finner du på grunnboksutskriften til hovedbruket/avgivereiendommen. For festenummer gjelder dette servitutter eldre enn festekontrakten.

**1984/507680-1/105**  
16/02-1984

### **Best om garasje/parkering**

Kan ikke slettes uten samtykke fra bygningsrådet  
Overført fra: Knr:0301 Gnr:230 Bnr:401  
Gjelder denne registerenheten med flere

**1992/3729-3/105**  
21/01-1992

### **Best. om adkomstrett**

Bestemmelse om vann/kloakkledning M.V.  
Gjelder denne registerenheten med flere



OSLO KOMMUNE

BYGNINGSKONTROLLEN

HERSLEBSGT. 19 " OSLO 5 \* 68 30 40

OS/tfn

**KOPI**

Oslo, den 2. juli 1986

## FERDIGATTEST

(For nybygg og større arbeider.)

Arbeidssted	Breigata 3-5-7	Journalnr.	82/4328
Arbeidets art	Nybygg	Avsluttende synsforretning	
Bygningens art	Boligblokk (B.1.)		20.6.86
Byggherre	Grønland Byfornyelse A/S Postboks 73 Ankertorget, 0133 Oslo 1		
Byggemelder	Ark. Fosse og Aasen A/S Prinsensgt. 22, 0157 Oslo 1		
Ansvarshavende	Over.ing. Gunnar Slipsager Fagbygg A/S Ole Deviksvei 14, 0666 Oslo 6		

Ovennevnte byggearbeid er utført under lovmessig tilsyn. Ved den avsluttende synsforretning ble det ikke funnet noe lovstridig.

Ferdigattesten omfatter de bygningsmessige forhold samt opparbeidelse av tomten og gjelder ikke for installasjon av sanitæranlegg, sentralvarmeanlegg og elektrisitet.

For bygningssjefen

Overingemær

Ole Sandnæs

Det gjøres merksam på at bygningslovens § 131 pas. 1—2 bestemmer at det skal innsendes byggemelding og foreligge tillatelse før bygning eller noen del av denne tas i bruk til annet øyemed enn forutsatt i den opprinnelige byggemelding, eller — for eldre bygnings vedk. — i arnet øyemed enn det bygningen eller del av denne tidligere har tjent.



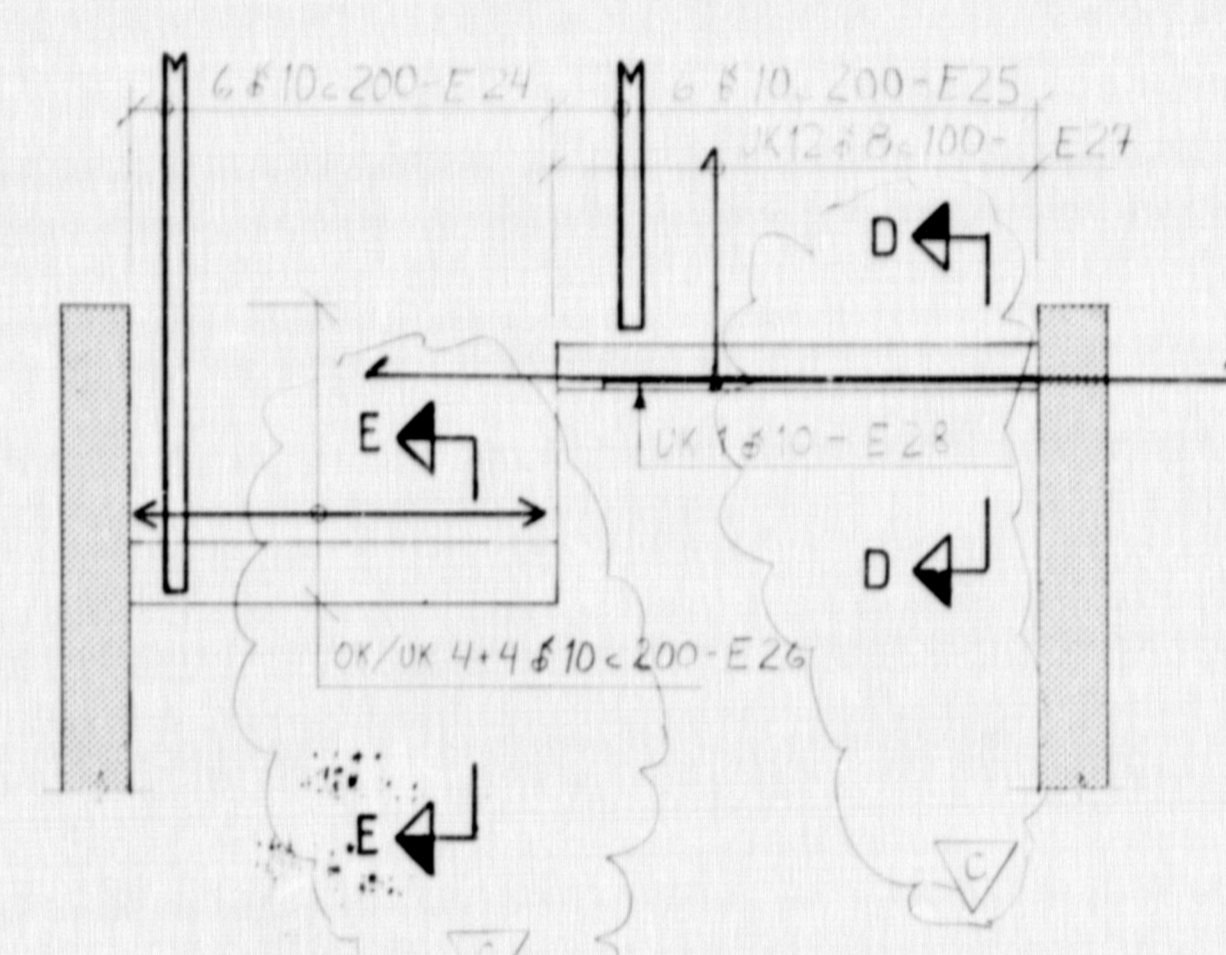
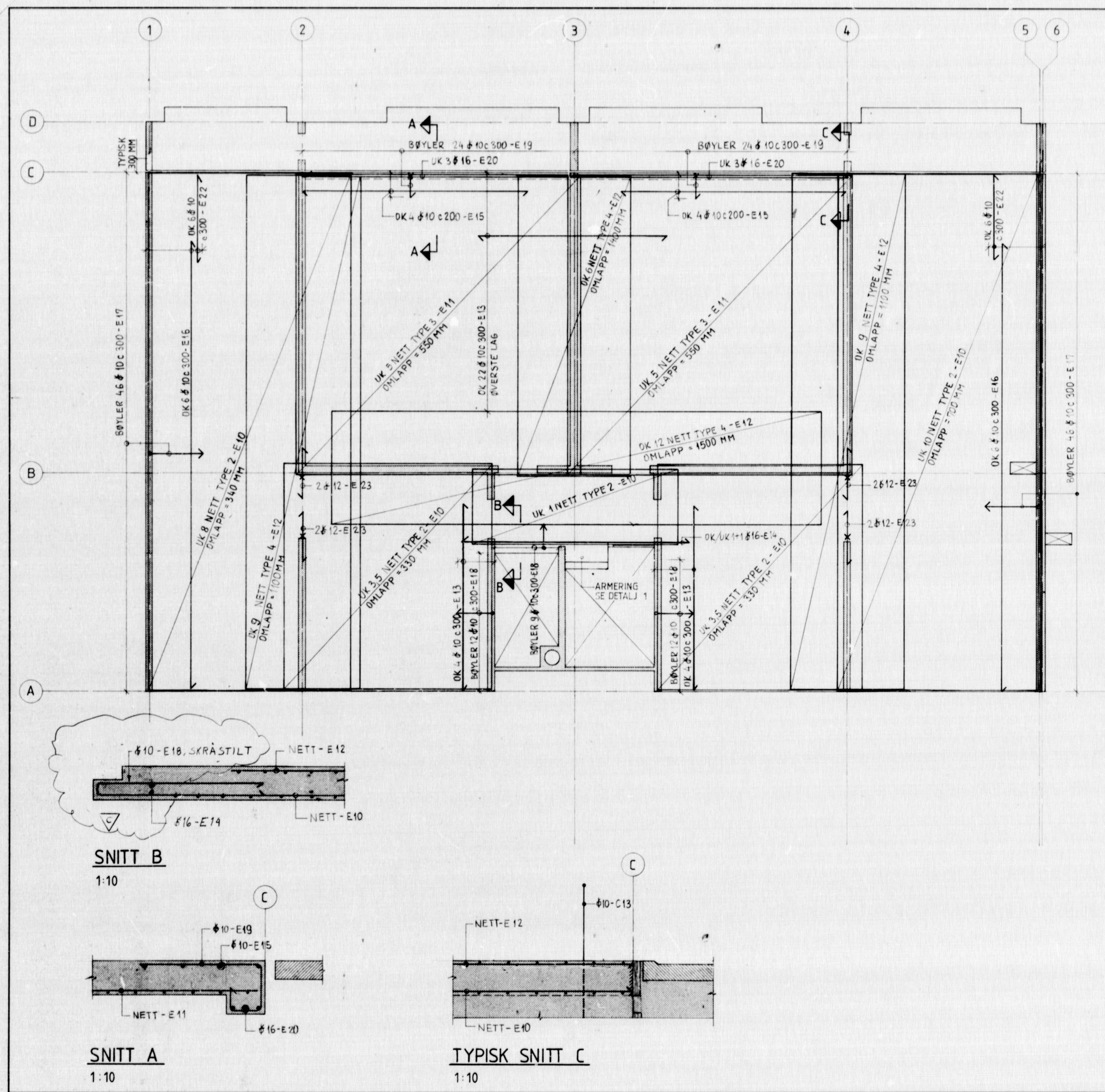

DETAILJ 1  
1:20

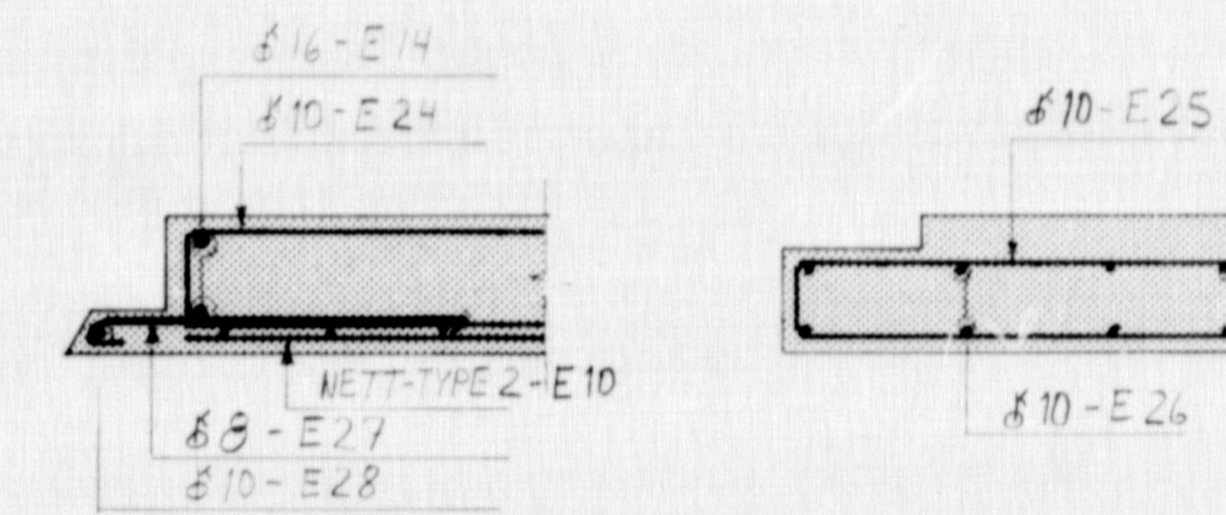

SNITT D  
1:10

SNITT E  
1:10

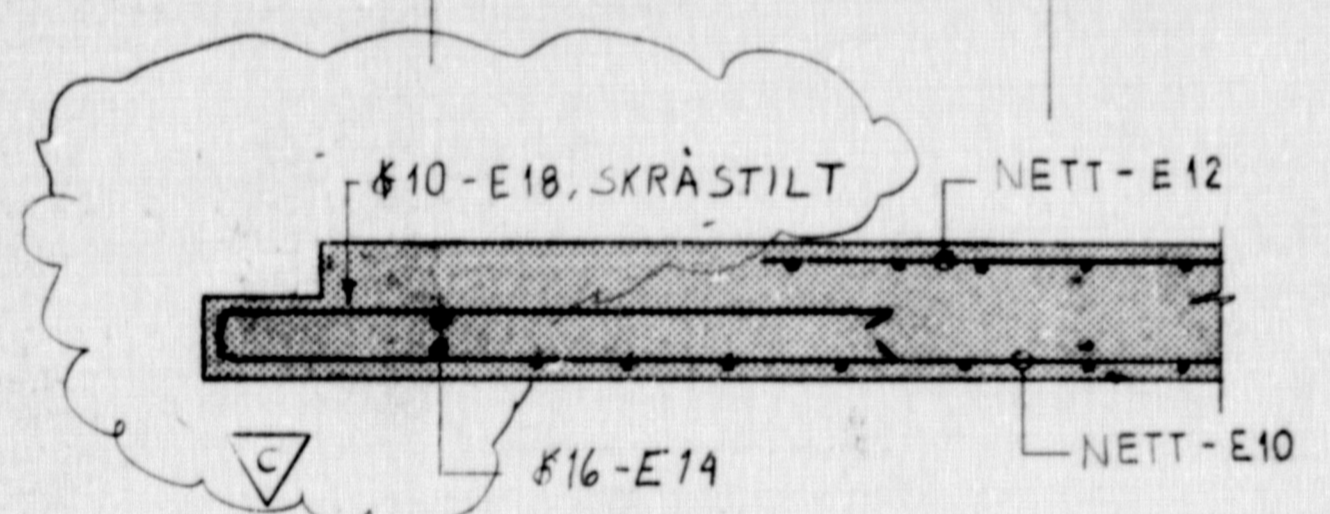

SNITT B  
1:10

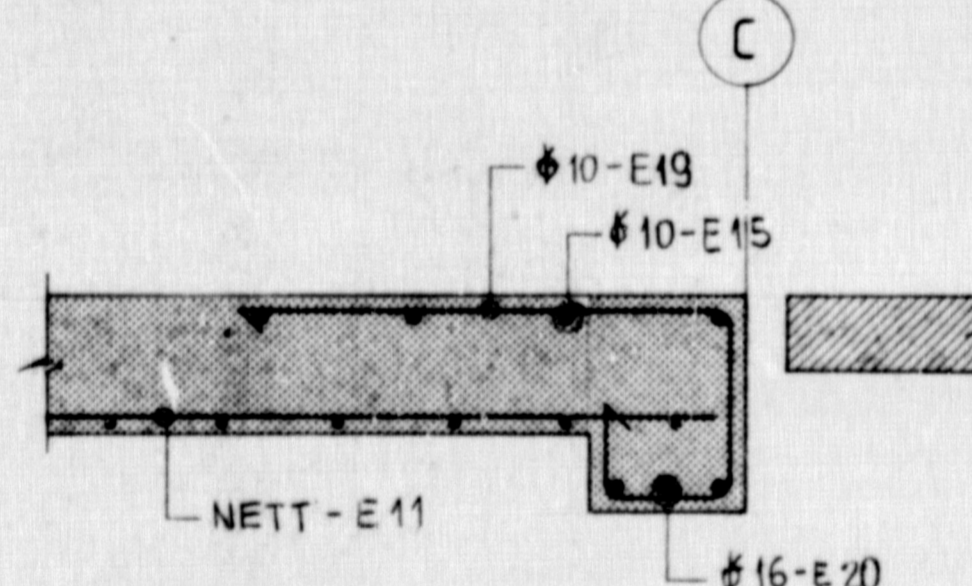

SNITT A  
1:10

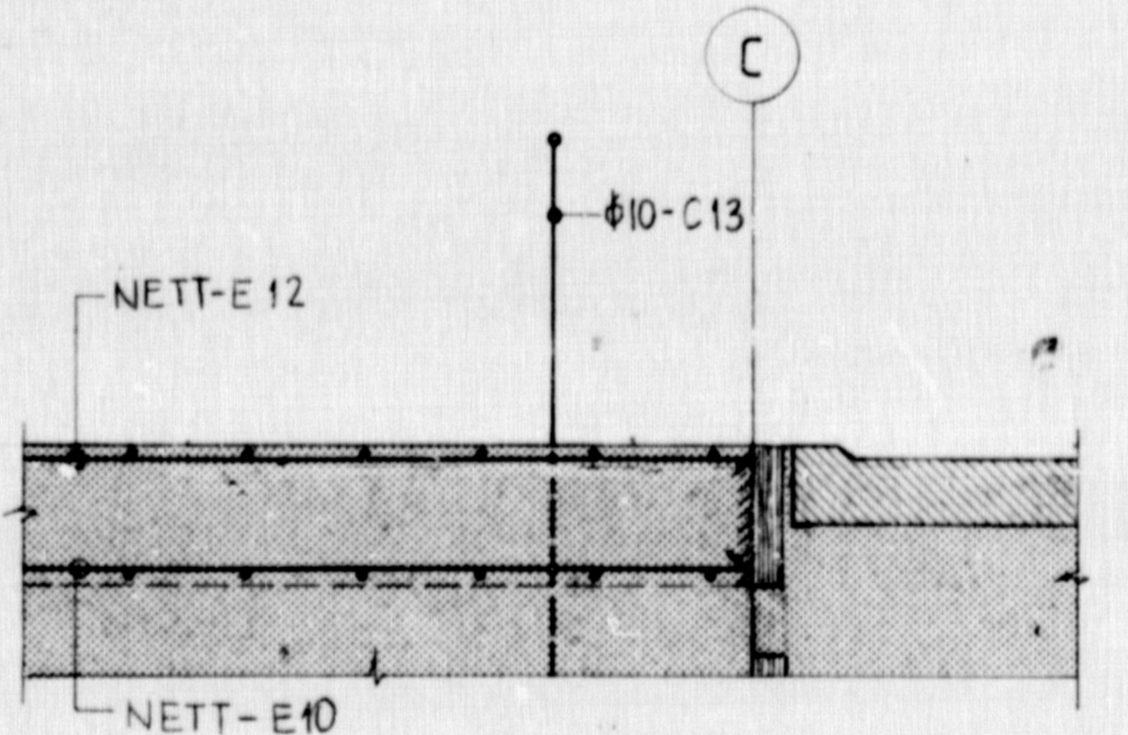

TYPISK SNITT C  
1:10

ANMERKNINGER:

- 1 FORSKALING SE TEGN NR 140, 141 OG 142
- 2 OVERDEKNING 15 MM
- 3 ARMERING Ø10 KS40S, Ø10, 16 KS 50
- 4 OMFARINGSLENGDER: KS40, 40 x Ø, KS50, 50 x Ø
- 5 BØYELISTE: E1 OG E2
- 6 ARMERING VEKSELES UT VED UTSPARINGER

ARKIVKSEMPLAR  
BYGNINGSKONTROLLEN I OSLO  
S. FAKTISK KONTROLLERT  
*H. H. H. H.*  
MOTTATT  
27.09.1983

C 15.09.83 34# KORR. SNITT B, SNITTPILER D OG E  
B 14.09.83 34# KORR. TRAPPEOPLEGG, DETALJ 1, FJERNET RØSE21  
A 24.06.83 30# ARBEIDSTEGNING

<b>GRØNLAND BYFORNYELSE A/S</b>	
BOLIGBLOKK B1	M. D. 24.06.83
DEKKE OVER 1-6 ETASJE, DEL 1	1:50
ARMERING	1:10
	1:20
FAGBYGG AS	2413
Strømme	240

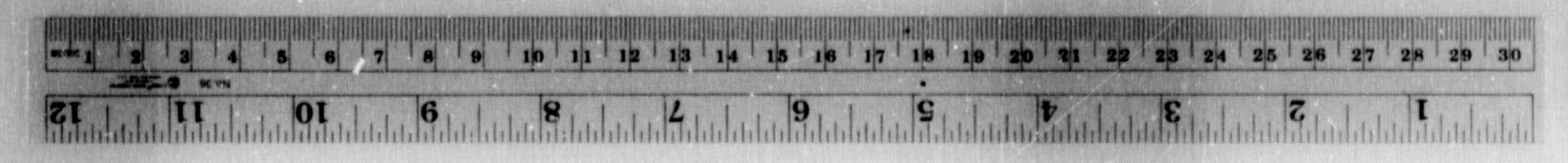

TEGNINGENE ER  
NEDFOTOGRAFERT - 30 X

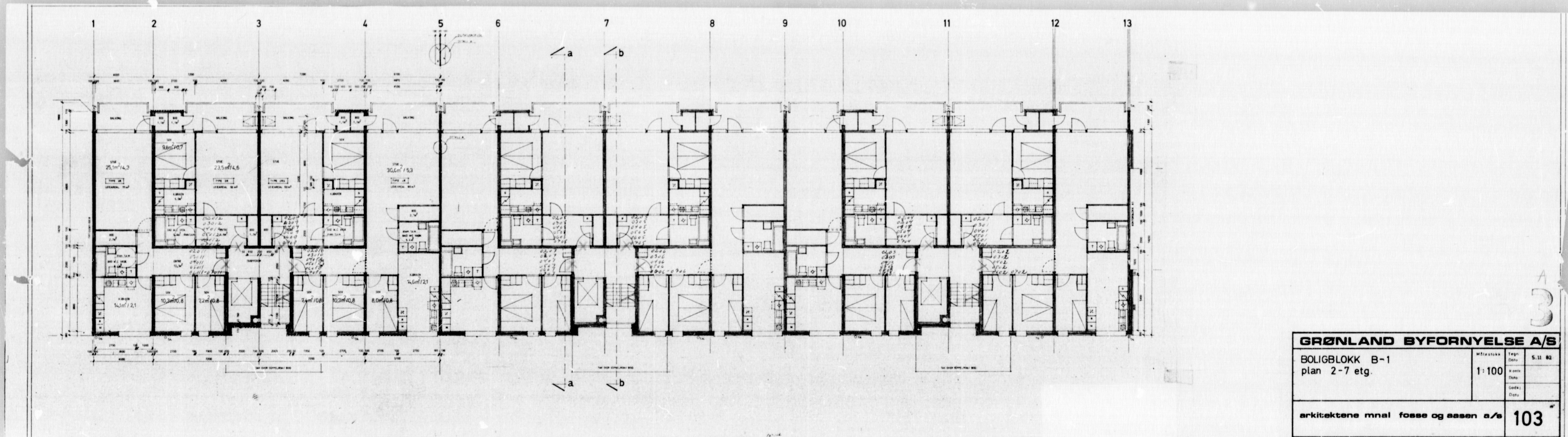

<b>GRØNLAND BYFORNYELSE A/S</b>		
BOLIGBLOKK B-1 plan 2-7 etg.	Målestokk	1:100
	Tegn. No.	S. 11 82
arkitektene mnl fosse og saasen a/s		103

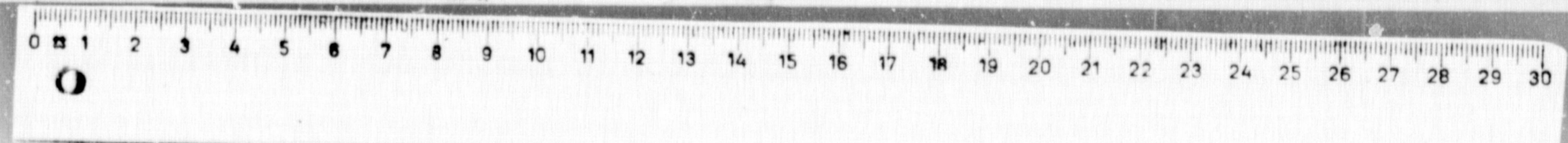

TEGNINGENE ER  
NEDFOTOGRAFERT - 30 X



## Boligkjøperforsikring

- Gir deg hjelp dersom du skulle oppdage feil etter overtakelsen.
- Gir deg trygghet med tilgang til advokat i hele fem år etter overtakelsen.

**Boligkjøperforsikring gir deg ekstra trygghet når du kjøper bolig. Du får juridisk hjelp hvis du oppdager feil og mangler ved boligen utover det du kunne forvente ut fra salgsdokumentene og andre salgsopplysninger, eller hvis det er gitt uriktige opplysninger som har påvirket kjøpet ditt. Boligkjøperforsikringen gir deg også ved behov juridisk rådgivning, advokathjelp og bistand gjennom rettsapparatet.**

Boligkjøperforsikringen leveres av Hiscox, med Sedgwick som skadebehandler, og formidles gjennom Gjensidige.

### Når og hvor kjøper du forsikringen?

Boligkjøperforsikringen kjøpes fra eiendomsmegleren som foretar salget av boligen du kjøper. Forsikringen kan kjøpes av privatpersoner, og gjelder fra kontraktsmøtet. Den opphører automatisk etter fem år.

### Pris

Prisen gjelder for fem år og avhenger av hvilken type bolig du kjøper. Beløpet legges automatisk inn i oppgjøret for din nye bolig, slik at du ikke mottar en egen faktura på denne, men betaler sammen med den resterende kjøpesummen og omkostningene.

- |   |             |
|---|-------------|
| • Leilighet og rekkehus med andels- eller aksjenummer | kr 7 150,-  |
| • Leilighet og rekkehus med seksjonsnummer            | kr 8 950,-  |
| • Rekkehus med eget gnr./bnr.                         | kr 13 650,- |
| • Enebolig, fritidsbolig, tomannsbolig, tomt          | kr 13 650,- |

### Spørsmål

Har du spørsmål om Boligkjøperforsikringen, kan du kontakte oss på telefon **915 03 100** eller lese mer på [gjensidige.no/forsikring/boligkjoperforsikring](https://gjensidige.no/forsikring/boligkjoperforsikring).



# Gjensidige



## Boligkjøperpakken

Alt du trenger til ditt boligkjøp – ferdig forsikret hele det første året.

### Boligkjøperpakke HUS

Gir deg alle de forsikringene du trenger for det nye huset ditt:

- boligkjøperforsikring levert av Hiscox, med oppgjør via Sedgwick
- renteforsikring
- standard bygningsforsikring for hus
- innboforsikring Pluss
- flytteforsikring
- uhell i og utenfor hjemmet
- råte, skadedyr, skadedyr, mus og rotter

**Pris:** Boligkjøperpakken Hus koster **kr 19 900,-** for hele det første året. Prisen på forsikringen legges inn i oppgjøret for din nye bolig, og betales i forbindelse med overtakelsen.

### Boligkjøperpakke LEILIGHET

Gir deg alle de forsikringene du trenger for den nye leiligheten din:

- boligkjøperforsikring levert av Hiscox, med oppgjør via Sedgwick
- renteforsikring
- innboforsikring Pluss
- flytteforsikring
- uhell i og utenfor hjemmet
- bekjempelse av veggedyr, kakerlakker og skjeggkre

**Pris:** Boligkjøperpakken Leilighet og fritidsleilighet koster **kr 9 950,-** for hele det første året. Prisen på forsikringen legges inn i oppgjøret for din nye bolig, og betales i forbindelse med overtakelsen.

### Boligkjøperpakke HYTTE

Gir deg alle de forsikringene du trenger for den nye fritidsboligen din:

- boligkjøperforsikring levert av Hiscox, med oppgjør via Sedgwick
- standard bygningsforsikring for hytte
- innboforsikring Pluss
- uhell i fritidsboligen
- råte, skadedyr, skadedyr, mus og rotter

**Pris:** Boligkjøperpakken Hytte koster **kr 19 900,-** for hele det første året for frittstående hytte / tomannshytte / kjedet hytte. Prisen på forsikringen legges inn i oppgjøret for din nye bolig, og betales i forbindelse med overtakelsen.

Forsikringspakken tilbys kun av eiendomsmegleren som foretar salget av eiendommen, og kan kun kjøpes av privatpersoner. Boligkjøperforsikringen gjelder fra kontraktsmøte (maks 6 mnd. før overtakelse), mens de andre forsikringene gjelder fra du overtar boligen. Forsikringene løper/varer i ett år.

I Boligkjøperpakke Hus og Boligkjøperpakke Hytte inngår standard bygningsforsikring. Denne kan oppgraderes til Hus Pluss mot et tillegg i prisen, det gjør du ved å kontakte Gjensidige etter overtakelse av boligen. Horisonaldelt tomannsbolig og rekkehus i borettslag får kun kjøpt leilighetspakke. Dersom det er behov for egen bygningsforsikring må du kontakte Gjensidige.

Boligkjøperforsikringen kan beholdes i inntil fem år. Du vil motta pris på fornyelse av boligkjøperforsikringen ca. 1 måned før fornyelsen din.

Har du spørsmål om boligkjøperpakken kan du kontakte oss på telefon 915 03 100 eller e-post [boligkjoperpakken@gjensidige.no](mailto:boligkjoperpakken@gjensidige.no). Dersom du skal melde inn en sak tilknyttet boligkjøperpakken, gjør du dette ved å logge inn på [gjensidige.no](https://gjensidige.no).



## KDP-17

Kommunedelplan for torg og møteplasser.

**Vedtaksdato:** 22.04.2009

**Vedtatt av:** Bystyret, egengodkjenning

**Vedtaksdokumenter:** [200411657](#)

**Lovverk:** PBL 1985

**Høydereferanse:** Oslo lokal

**Merknader:**

**Knytning(er) mot andre planer:**

Dokumentet består av 47 side(r) inkludert denne.





Oslo kommune  
Plan- og bygningsetaten  
Avdeling for byutvikling

Kdp. nr. 17  
Vedtatt 22.04.2009

## Kommunedelplan for torg og møteplasser



Plan- og  
bygningsetaten

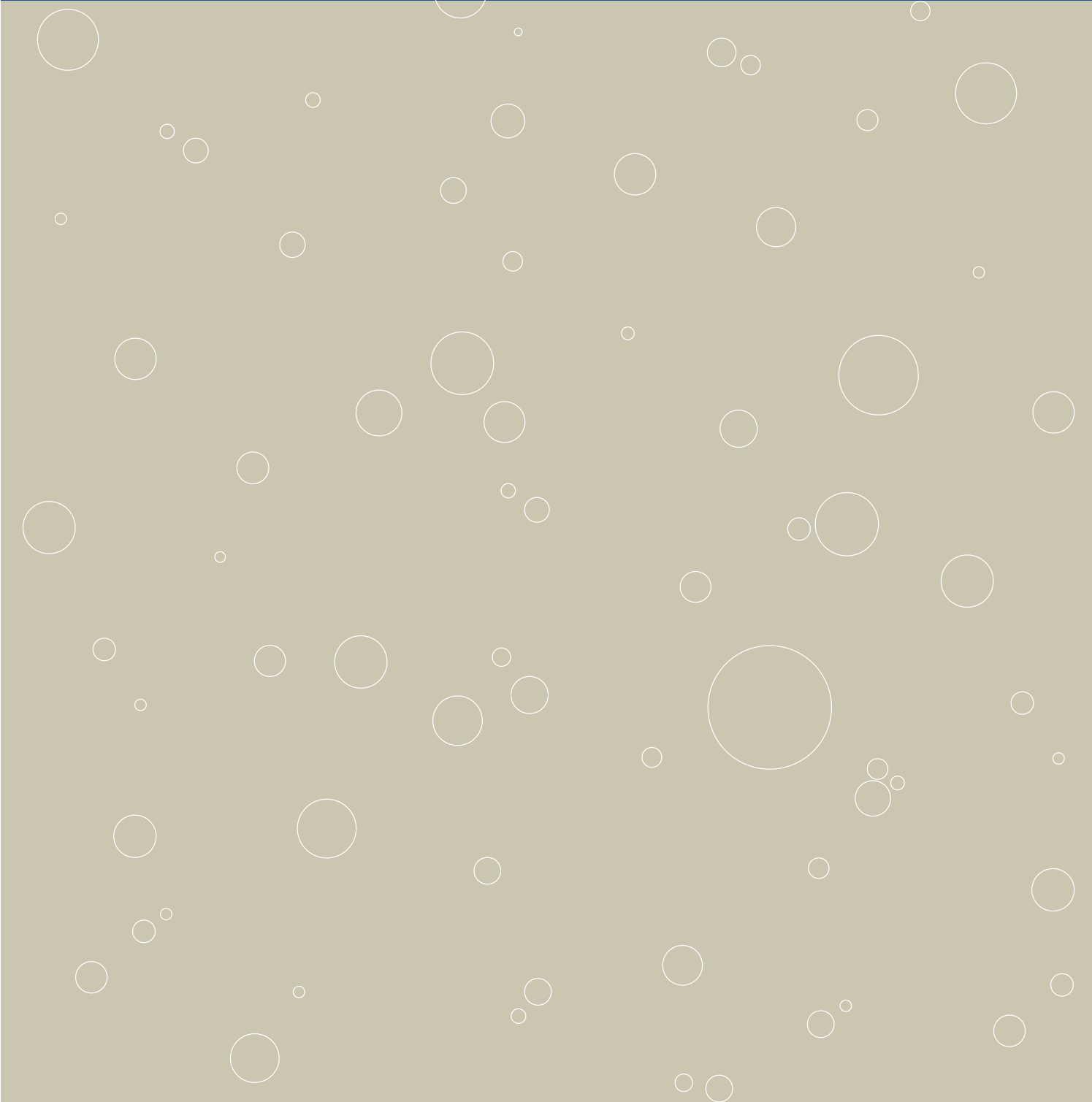

# Forord

Kommunedelplan for torg og møteplasser ble vedtatt i Oslo bystyre den 24.04.2009. Planen består av mål, plankart (i fire deler: for indre Oslo, og ytre by vest, øst og syd), bestemmelser og retningslinjer. Dette dokumentet inneholder planen sammen med en planbeskrivelse.

I tillegg er det utarbeidet en "verktøykasse" eller eksempelsamling til hjelp og inspirasjon ved gjennomføring.

Det er en økende forståelse for betydningen av det offentlige rom som sosial møteplass. Større kulturelt og etnisk mangfold tilsier behov for møteplasser der ulikhetene gis rom til å være tilstede. Intensivert bruk av uterommene og pågående fortetting øker konkurransen om uterommene. Særlig viktig er det å sikre tilrettelegging for barn, unge, eldre og andre som i stor grad er henvist til uterommene i sitt nærmiljø.

Planen er en temaplan for allment tilgjengelige uterom i Oslos byggesone, med unntak av sentrumsområdet omtrent innenfor Ring 1. Dette området er gjenstand for en egen prosess for istandsetting av byens åpne rom, "Levende Oslo". Planen gir en overordnet struktur av torg og møteplasser i alle bydeler, og den fastlegger at nye utbyggingsprosjekter skal sørge for et godt tilbud av torg og møteplasser. Den omfatter ikke fellesarealer eller andre utearealer ment for privat bruk, og heller ikke overdekte torg i bl.a. kjøpesentre. Planen er en arealplan på et grovmasket nivå, det vil si det finnes mindre torg og møteplasser i planområdet som ikke vises i planen. Den gir heller ikke konkrete føringer for utforming av det enkelte torg eller den enkelte møteplass.

Kommunedelplanen er en del av "Vakker by – handlingsprogram for estetikk og god byarkitektur" Oppdraget å utarbeide en kommunedelplan for torg og møteplasser ble gitt av Byrådsavdeling for byutvikling høsten 2004. Plan- og bygningsetaten fikk ansvar for arbeidet, i nært samarbeid med bydelene og berørte etater. Planarbeidet ble varslet igangsatt den 04.08.2005. Planforslaget lå ute til offentlig ettersyn i perioden 25. juni – 1. september 2007.

Arbeidet har vært ledet av en styringsgruppe med følgende deltakere:  
Ellen S. de Vibe, Plan- og bygningsetaten, leder,  
Yngvar Hegrenes, Eiendoms- og byfornyelsesetaten,  
Anne R. Smedsrud, Friluftsetaten,  
Knut Gabestad, Samferdselsetaten,  
Finn Johansen, Vann- og avløpsetaten.

Planen er utarbeidet av en prosjektgruppe med deltakere fra Eiendoms- og byfornyelsesetaten, Friluftsetaten, Samferdselsetaten og Vann- og avløpsetaten. Plan- og bygningsetaten har hatt prosjektledelsen for arbeidet, med Torsten Glad som prosjektleder. Medvirkning med bydelene og lokalmiljøene i bydelene har vært viktig i planarbeidet. Resultatet fra en medvirkningsprosess med arbeidsmøter i hver bydel har stått sentralt i arbeidet.

Plan- og bygningsetaten  
Februar 2010

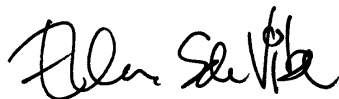

Ellen S de Vibe  
Etatsdirektør



Ole Petter Finess  
Avdelingsdirektør

# Innhold

Forord .....	3
1. Bystyrets vedtak .....	5
2. Planens mål.....	6
3. Planens bestemmelser og retningslinjer .....	7
4. Reguleringsplaner og kommunedelplaner som tilsettes av kommunedelplan for torg og møteplasser .....	13
5. Planbeskrivelse .....	18
6. Utfordringer .....	26
Litteraturliste .....	43
Tilleggsdokumenter og bakgrunnsmateriale .....	44

# 1. Bystyrets vedtak

Oslo bystyre behandlet den 24.04.2009, sak 107, forslag til kommunedelplan for torg og møteplasser og fattet følgende vedtak:

”1. Oslo bystyre vedtar med hjemmel i plan- og bygningslovens §20-5, kommunedelplan for torg og møteplasser med mål og bestemmelser, som vist på plankart merket:

”Indre Oslo” datert 08.06.2007, revidert 28.12.2007, 08.04.2008 og 16.06.2008

”Ytre by vest” datert 08.06.2007, revidert 28.12.2007, 08.04.2008 og 16.06.2008

”Ytre by øst” datert 08.06.2007, revidert 28.12.2007

”Ytre by syd” datert 08.06.2007, revidert 28.12.2007 og 08.04.2008

Planens retningslinjer skal være veiledende for plan- og byggesaksbehandlingen.

2. Den endelige utformingen av parken på Filipstad må avgjøres i forbindelse med behandlingen av en reguleringsplan for området.

3. Kartbetegnelsen for Alnas utløp ikke skal godkjennes før etter endelig behandling av reguleringsplanen for dette område (Sydhavna og ev. Grønlia).

4. Samarbeidsavtalen mellom bydelene og Plan- og bygningsetaten må utvides slik at også saker som berører torg og møteplasser sendes til bydelene for uttalelse.

5. Kommunedelplanen med handlingsprogram skal rulleres og legges frem for bystyret hvert 4 år.

## R5.1e Samarbeid og medvirkning

Ved utvikling av torg og møteplasser skal ansvar for forvaltning, drift og vedlikehold avklares som ledd i planleggingen. Bydelene bør i størst mulig grad være ansvarlig for gjennomføring av prosjektene som følger av planen. På torg og møteplasser hvor forvaltningsansvaret er delt mellom ulike instanser skal tiltak på plassen samordnes.

Bydelen skal alltid være en tett samarbeidspartner i prosjektutviklingen hvis de ikke får gjennomføringsansvaret. Ved utvikling og tiltak på torg og møteplasser skal berørte brukergrupper, bydelsutvalg og lokalmiljø gis anledning til å uttale seg på programmerings- og forprosjektstadiet.

Øvrige bestemmelser og retningslinjer forblir uendret.”

## 2. Planens mål

### Hovedmål

Planen skal tilrettelegge for etablering av nye og videreutvikling av eksisterende torg og møteplasser for hele Oslos byggesone utenom sentrumsområdet, og slik at det i hver bydel over en femårsperiode kan utvikles en lokal møteplass, lett tilgjengelig for beboerne.

### Delmål

#### Planen skal tilrettelegge for et bredt spekter av torg og møteplasser, det vil si:

- torg og møteplasser som gir rom for ulike aktiviteter og brukergrupper, herunder kunst og kultur, og gir rom for et mangfoldig og flerkulturelt byliv
- sørge for en god sammenhengende struktur av de ulike typene torg og møteplasser både for den tette byen og i ytre by
- tilrettelegge for barn og unges behov
- sikre at møteplassene får en universell tilgjengelighet
- trygge byrom
- sikre lokalklimatiske og økologiske forhold
- vektlegge estetikk og kvalitet i gjennomføring av tiltakene
- drøfte mulighetene for å øke tilgjengelig gategrunn

#### Planen skal fremme møteplassenes sosiale rolle i byen, det vil si:

- fremme tilhørighet, stedsidentitet og sosialt liv i tilknytning til byens møteplasser
- øke forståelsen for det offentlige rom som sosial arena

#### Planen skal tilrettelegge for gode prosesser i utvikling av torg og møteplasser, det vil si:

- gi en oversikt over hver bydels viktigste møtesteder
- utvikle en ”verktøykasse” som gir ideer til metoder, prosesser og løsninger for utvikling av torg og møteplasser
- gi et styringsverktøy som sikrer attraktive torg og møteplasser gjennom kommunens behandling av private reguleringsforslag og byggesaker
- utvikle gode samarbeidsprosesser mellom kommunens etater, bydeler og private utbyggere i forhold til å utvikle byens allment tilgjengelige møteplasser

# 3. Planens bestemmelser og retningslinjer

Bestemmelsene er gitt i henhold til plan- og bygningslovens § 20-4.

## § 1 Avgrensning

Bestemmelsene gjelder for områder vist på plankartene merket:

- "Indre Oslo" datert 08.06.2007, revidert 28.12.2007, 08.04.2008 og 16.06.2008
- "Ytre by vest" datert 08.06.2007, revidert 28.12.2007, 08.04.2008 og 16.06.2008
- "Ytre by øst" datert 08.06.2007, revidert 28.12.2007
- "Ytre by syd" datert 08.06.2007, revidert 28.12.2007 og 08.04.2008

## § 2 Hensikt med planen

Kommunedelplanen skal sikre at alle deler av byggesonen utenfor sentrumsområdet har et allsidig, velfungerende og lett tilgjengelig tilbud av torg og møteplasser med høy estetisk kvalitet. Det skal tilrettelegges for ulike typer møteplasser og ulike måter å møtes for et bredt spekter av brukergrupper, og møteplassenes sosiale rolle skal fremmes samtidig med at viktige bevaringshensyn skal ivaretas. Planen skal tilrettelegge for velfungerende prosesser med sikte på et godt resultat ved behandling av plan- og byggesaker som berører torg og møteplasser. For torg og møteplasser hvor gjeldende reguleringsplan opprettholdes er denne en viktig premiss for utviklingen.

## § 3 Definisjoner i planen

"Torg og møteplasser" forstås som allment tilgjengelige uterom, det vil si felles arenaer som er tilgjengelige for allmennheten. De kan også ha andre viktige funksjoner i tillegg til å være torg og møteplasser. Torg og møteplasser er delt inn i:

1. Overordnede torg og møteplasser
2. Lokale torg og møteplasser

### § 3.1 Overordnede torg og møteplasser

"Overordnede torg og møteplasser" omfatter allment tilgjengelige uterom, som har rolle som møteplass for minst ett byområde. Som "byområde" forstås et område i byen som omfatter flere lokale boligområder som fungerer i sammenheng, men som er mindre enn en bydel. Eksempel på "byområder" er Ila, Briskeby, Høybråten, Bjørndal.

Overordnede torg og møteplasser er underinndelt i:

1. "Torg/plass" er et bymessig utformet uterom, det vil si med en klart definert romlig avgrensning, som ofte utgjøres av bebyggelse.
2. "Annen overordnet møteplass" er vanligvis en park/friområde eller annet grønt rekreasjonsområde, hvor hele eller deler av arealet har en viktig rolle som møteplass.
3. "Strøksgate eller annen gate som skal tilrettelegges som møtested" er en gate utenfor sentrum med blandet arealbruk og et variert handelstilbud. Gaten legges på hele eller store deler av strekningen til rette som møtested. Den er en viktig sammenbindende ferdselsåre til fots, den er viktig for kollektivnettet og for opplevelsen av bydelen. Gaten skal opprettholde sin rolle som ferdselsåre

i samsvar med vedtatte planer. Allment tilgjengelige sidearealer som vist på plankart (jamfør § 1), inngår i gaten.

4. "Overordnet forbindelse" er overordnede turveier og andre viktige gang- og sykkelbaserte forbindelseslenker til og mellom byens torg og møteplasser.

### § 3.2 Lokale torg og møteplasser

"Lokale torg og møteplasser" omfatter allment tilgjengelige uterom med betydning for et område som er mindre enn et "byområde", eksempelvis enkeltboligområder.

Utearealer tilknyttet skoler inngår som lokale torg og møteplasser. I indre Oslo inngår gågater, gatetun og andre fotgjengerprioriterte arealer i tilknytning til byromsstrukturen.

### § 3.3 Område for etablering av torg/møteplass ved byutvikling

"Område for etablering av torg/møteplass ved byutvikling" er område hvor det ved byutvikling skal etableres torg og møteplass(er) som del av ny allment tilgjengelig byromsstruktur.

### § 3.4 Område med behov for torg/møteplass

"Område med behov for torg/møteplass" er område vist på plankart, jamfør § 1, som i indre Oslo har mer enn 200 meter og i ytre by mer enn 300 meter (luftlinjeavstand) til torg/plass, annen overordnet møteplass eller lokalt torg/møteplass.

## § 4 Planens rettsvirkning

Plankart (jamfør § 1) og tilhørende bestemmelser er bindende og gjelder som tillegg til tidligere vedtatte kommunedelplaner og reguleringsplaner. Planen erstatter allikevel tidligere vedtatt plan i de tilfeller som følger av liste og kart på side 39 - 43 i planrapport fra Plan- og bygningsetaten datert desember 2007 <sup>(1)</sup>. For torg/plass og annen overordnet møteplass framgår det av plankartet om gjeldende reguleringsplan opprettholdes eller settes til side. Til bestemmelsene er også knyttet veiledende retningslinjer for tiltak på og inntil planens torg og møteplasser, samt ved andre tiltak i byggesonen.

1. Liste og kart er gjengitt på side 13-17 i denne rapporten.

## § 5 Tilrettelegging og utforming av torg og møteplasser

### § 5.1 Felles bestemmelser for torg og møteplasser

#### *Offentlighet*

I planer og tiltak som berører plassene vist på plankart, jamfør § 1, skal deres funksjon som allment tilgjengelige møtesteder prioriteres og videreføres. Møteplassenes sosiale og integrerende rolle skal vektlegges, og tiltak som forhindrer eller reduserer mulighetene for slik utvikling skal unngås. Inngjerding tillates ikke, med unntak av areal regulert for sambruk med barnehagers uteareal. Fysisk overdekking tillates ikke, med unntak av mindre paviljonger for bruk knyttet til funksjon som torg og møteplass. Tiltak på eiendommer som grenser til torg og møteplasser skal i størst mulig grad støtte opp om disse og søke å øke attraktiviteten og tilgjengeligheten, for eksempel ved tilrettelegging for varierte funksjoner, og for publikumsrelaterte funksjoner i 1. etasje (bakkeplan). Tydelige skiller mellom allment tilgjengelige og private arealer skal tilstribes, som ledd i å fremme bruk for alle.

#### *Biologisk mangfold/naturkvaliteter*

For områder innenfor torg og møteplasser som er registrert som viktige områder for biologisk mangfold i kommunens naturdatabase skal tilrettelegging for ferdsel og opphold avveies i forhold til naturinteressene. Størrelse, form og sammenheng mellom møteplassene skal styrke den stedegne faunas og floras livs- og spredningsmuligheter og bidra til å styrke grønnstrukturen.

#### *Kulturminner*

For torg og plasser, strøkgater, parker, gårdsanlegg med videre som er registrert i Byantikvarens gule liste over verneverdige bygg og anlegg, skal tilrettelegging for ferdsel og opphold avveies i forhold til kulturminneinteressene, og nye tiltak skal ivareta viktige bevaringshensyn. Søknads- og meldepliktige tiltak på disse arealene foreligger Byantikvaren for uttalelse før vedtak og realisering.

#### *Stedsidentitet*

Tiltak på torg og møteplasser skal ta utgangspunkt i stedlige karaktertrekk, som kultur- og naturlandskap, kulturminner og

historiske spor, bebyggelse, vann og vassdrag, grønnstruktur eller virksomheter, slik at lokal stedsidentitet styrkes og utvikles.

For torg og møteplasser ved sjø, vann eller vassdrag skal bruken av vann som rekreasjons- og formingselement vektlegges. Gamle elve- og bekkelukkinger skal søkes gjenåpnet.

### **Arealsikring**

Nye torg og møteplasser skal ha en minste størrelse på 1 dekar anvendbart nettoareal eksklusive kjøreareal, med en minste bredde på 25 meter. Arealet skal utgjøre ett sammenhengende areal, og ha en utstrekning og form som ivaretar møteplassens krav til at denne skal være åpen og allment tilgjengelig. Plassen skal hovedsaklig ikke ha større terrengfall enn 1:12, og bør i størst mulig grad grense til eller ha god romlig tilknytning til offentlig gate eller gang- og sykkelvei. Det bør legges til rette for sykkelparkeringsplasser på eller nær torg og møteplasser.

### **Tilrettelegging for bruk til ulike aktiviteter**

Torg og møteplass skal legges til rette for sammensatt og variert bruk for ulike brukere, innenfor rammene som er vist på kartet og omtalt i disse bestemmelsene. Barns behov og deres mulighet for samhandling med ungdom og voksne skal ivaretas særskilt. Torg og møteplasser skal legges til rette for opphold, ulike aktiviteter og lek på en måte som skal bidra til samhandling mellom mennesker. Bruken og intensiteten i bruken kan variere mellom områdene, og over året og døgnet. Plassering av returpunkt for avfall på torg og møteplasser kan godtas, forutsatt god utforming, som arkitektonisk inngår som en del av plassens helhet.

### **Universell utforming – tilgjengelighet**

Torg og møteplasser skal legges til rette slik at de blir tilgjengelige og anvendelige for alle, inkludert bevegelses-, orienterings- og miljøhemmede, barn, eldre og ulike kulturelle grupper. Allmenn tilgjengelighet skal være en integrert del av alle fysiske tiltak på torg og møteplasser, slik at behovet for spesialløsninger for funksjonshemmede minimeres. Bestandige materialer og gode drifts- og vedlikeholdsrutiner skal sikre universell tilgjengelighet også vinterstid, og over lang tid. Klar og enkel organisering av plassene samt skilting og annen informasjon

skal bidra til bedret orientering i uterommet. Et godt og lett tilgjengelig tilbud til ulike service skal vurderes, enten ved å lokalisere det til plassen, eller ved gode gangforbindelser til service i tilstøtende byområder.

Sykkelparkeringsplass kan vurderes på torg og møteplasser, forutsatt at den ikke hindrer fotgjengerferdsel eller beslaglegger viktig oppholdsareal, og at viktige siktlinjer ivaretas. Nærhet til offentlig kommunikasjon skal utnyttes som ledd i å øke tilgjengeligheten. Tilstrekkelig allment tilgjengelige sittemuligheter skal legges til rette for økt aksjonsradius, fysisk aktivitet og sosial samhandling.

### **Trygge møtesteder**

Torg og møteplasser skal være trygge oppholdssteder, og dette skal særskilt tas hensyn til ved utformingen. Møteplasser skal gjennom organisering og utforming bidra til oversikt og sosial kontroll. Lokalisering av adkomster og publikumsfunksjoner skal bidra til dette. Møteplassene skal utformes slik at de stimulerer til variert bruk og aktivitet og oppleves som attraktive av ulike brukere. Bygninger skal henvende seg mot møteplassen og fasadeutforming med innganger på bakkeplan skal gi åpenhet og god belysning mot uterommet. Atkomster og ganglinjer gjennom møteplassen skal ha god belysning. Holdeplasser/stasjoner som vente- og oppholdsarealer for offentlig kommunikasjon skal i størst mulig grad lokaliseres slik at gangstrømmer bidrar til sosial kontroll og øker opplevelsen av trygghet både for reisende og andre over store deler av døgnet.

### **Bruk av vegetasjon og vann**

Ved opparbeidelse av torg og møteplasser skal bruk av vegetasjon vektlegges for å sikre økt kvalitet, variasjon og opplevelser gjennom året. Vegetasjon skal benyttes aktivt som et arkitektonisk og identitetsskapende element men samtidig ikke bidra til å skape utrygghetsfølelse. Det skal i hvert enkelt tilfelle vurderes hvordan vegetasjon kan bidra til å styrke byens sammenhengende grønnstruktur. I de tilfeller hvor torg og møteplasser berører områder hvor det er mulig med gjenåpning av vassdrag, skal dette utnyttes som opplevelses- og estetisk element. Utvikling og oppgradering av plasser skal legges til rette for slik gjenåpning. Håndtering av overflatevann skal som regel skje lokalt og utnyttes som opplevelses- og estetisk element.

### **Sol-, lys- og lokalklimaforhold**

Gode solforhold på oppholdsarealer skal tilstrebes, slik at de ved vår/høstjevndøgn kan bli solbelyst minst 4 timer. Gode lokalklimatiske forhold uten vindkorridorer skal sikres slik at det stimuleres til opphold og bruk over så store deler av året som mulig. Belysning skal sikre at alle oppholds- og ferdselsarealer til enhver tid er godt opplyst.

### **Støy/forurensing**

Torg og møteplasser skal lokaliseres, planlegges og utformes slik at ulempene fra støy og forurensing minimeres. Rennende vann skal vurderes brukt som avbøtende tiltak. Terrenginngrep og bruk av vegetasjon, levegger eller mindre bygningsvolumer/-installasjoner skal også vurderes brukt som skjermingstiltak. Tiltakene skal ikke hindre sikt, oversikt eller føre til redusert tilgjengelighet.

### **Tilrettelegging for sitteplasser**

Alle overordnede møteplasser og torg skal ha minimum 3 ulike allment tilgjengelige sittegrupper, plassert slik at det om sommeren er mulig å velge plassering i sol eller skygge. Skjermingstiltak mot vind, nedbør, støy og eksos skal vurderes. Ved vår/høstjevndøgn skal sitteplassene kunne ha minst 4 timer sollys. Det skal også være mulig å bruke noen sitteplasser om vinteren. Sittegruppene bør både ivareta behov for ro og orienteres mot områder med aktiviteter.

### **Teknisk service**

Torg og møteplasser skal, dersom det etter kommunens skjønn er nødvendig, opparbeides med avfallsbeholdere, toaletter, mottak for engangsgriller osv, slik at de fremstår som brukervennlige og innbydende steder.

### **Utforming og materialbehandling**

Utforming og materialbehandling skal oppfylle høye krav til funksjonell og estetisk kvalitet, slik at møteplassene tåler intensiv bruk i mange år, og slik at drift og vedlikehold blir så enkel og rasjonell som mulig.

### **Krav til dokumentasjon**

Det skal i reguleringsplan og søknad om rammetillatelse for torg og møteplass dokumenteres hvordan disse bestemmelsene foreslås oppfylt. Kommunen kan gi nærmere anvisning om innhold i dokumentasjon, herunder evt. krav til stedsanalyser, byromsstudier, barns og unges behov, sol- og

skyggediagram, målinger av trafikkmengder, støy osv.

### **R5.1 Retningslinjer for utvikling.**

**R5.1a Norm for avstand til torg og møteplasser**  
Befolkningen i hele byggesonen bør ha tilgang til torg/plass, annen overordnet møteplass eller lokalt torg/møteplass innenfor en luftlinjeavstand på:

- 200 meter i indre Oslo
- 300 meter i ytre by.

Område hvor det ifølge disse kriterier er mangel på torg og møteplass er vist på plankartet som "område med behov for torg/møteplass".

### **R5.1b Innenfor "område med behov for torg/møteplass"**

Ved planforslag og søknad om rammetillatelse innenfor "område med behov for torg/møteplass" på plankartet bør torg og møteplass ivaretas slik:

- For utbygging som omfatter mer enn 20 000 m<sup>2</sup> BRA (areal under terreng medregnes ikke) bør det i reguleringsplan sikres minst ett torg eller en møteplass som oppfyller kravene fastlagt i § 5, med et anvendbart areal på minst 5 % av tiltakets BRA. Torg/møteplass bør lokaliseres på steder med god utsikt, gode solforhold og utformes med lett tilgang til offentlig gatenett eller gang- og sykkelforbindelser. Terreng brattere enn 1:3 medregnes ikke i arealet. Det dokumenteres spesielt hvordan tiltaket kan bidra til å avbøte områdets mangel på allment tilgjengelig plass. Det bør også sikres at torget/møteplassen ferdigstilles parallelt med bebyggelsen.
- For utbygging som omfatter inntil 20 000 m<sup>2</sup> BRA (areal under terreng medregnes ikke), kan kommunen i reguleringsplan, bebyggelsesplan eller søknad om rammetillatelse be om tilrettelegging for torg/møteplass, dersom terreng-, naturforhold, trafikkbarrierer eller andre stedlige forhold tilsier dette.
- For plan/tiltak innenfor offentlig vei/gate/plassgrunn eller areal regulert til dette bør det vurderes spesielt hvordan behovet for og tilgang til torg og møteplass kan ivaretas.

### **R5.1c Innenfor øvrige områder i byggesonen bør torg og møteplass ivaretas slik:**

- For utbygging som omfatter mer enn 40 000 m<sup>2</sup> BRA (areal under terreng medregnes ikke) bør det i reguleringsplan sikres

minst ett torg/en møteplass som oppfyller kravene fastlagt i § 5, med et anvendbart areal på minst 5 % av tiltakets BRA. Torg/møteplass bør lokaliseres på steder med god utsikt, gode solforhold og utformes med lett tilgang til offentlig gatenett eller gang/sykkelforbindelser. Terreng brattere enn 1:3 medregnes ikke i arealet. Det bør også sikres at torget/møteplassen ferdigstilles parallelt med bebyggelsen.

- For utbygging som omfatter mindre enn 40 000 m<sup>2</sup> BRA (areal under terreng medregnes ikke) kan kommunen i reguleringsplan, bebyggelsesplan eller søknad om rammetillatelse be om tilrettelegging for torg/møteplass, dersom terreng-, naturforhold, trafikbarrierer eller andre stedlige forhold tilsier dette.
- For plan/tiltak innenfor offentlig vei/gate/plassgrunn eller areal regulert til dette bør det vurderes spesielt hvordan behovet for og tilgang til torg og møteplass kan ivaretas.

#### **R5.1d Inntil torg/møteplass**

Planer og tiltak på eiendom som grenser inntil eller på annen måte vesentlig berører overordnet torg eller møteplass bør bidra til at plassen utvikles i samsvar med bestemmelsenes § 5. Publikumsrettede funksjoner bør lokaliseres i 1. etasje mot plassen, med gangatkomst fra plassen. Innkjøring til varelevering og parkeringsanlegg bør legges utenom plassen. Utforming av bebyggelse som fører til vesentlig begrensning av solinnfall på plassen eller øking av vind bør unngås. Terrengbearbeiding bør ta hensyn til eksisterende gate- og byromsstruktur. Konsekvenser av plan/tiltak bør beskrives og vurderes for hele plassen, både for plassens rolle som torg/møteplass for offentligheten, og funksjonelt og arkitektonisk. Tiltak for å opprettholde og styrke plassens funksjon som møteplass beskrives og vurderes.

#### **R5.1e Samarbeid og medvirkning**

Ved utvikling av torg og møteplasser skal ansvar for forvaltning, drift og vedlikehold avklares som ledd i planleggingen. Bydelene bør i størst mulig grad være ansvarlig for gjennomføring av prosjektene som følger av planen. På torg og møteplasser hvor forvaltningsansvaret er delt mellom ulike instanser skal tiltak på plassen samordnes.

Bydelen skal alltid være en tett samarbeidspartner i prosjektutviklingen hvis de ikke får

gjennomføringsansvaret. Ved utvikling og tiltak på torg og møteplasser skal berørte brukergrupper, bydelsutvalg og lokalmiljø gis anledning til å uttale seg på programerings- og forprosjektstadiet.

#### **§ 5.2 Torg/plass**

For torg/plass i sentre som er regulert til byggeområde opprettholdes gjeldende reguleringsplan, med supplering av disse bestemmelsene. Torg/plass kan etableres på del av arealet. Utforming og materialbehandling av torg/plass skal være bymessig, både i indre og ytre by. Dette innebærer at torg/møteplass skal utformes som et klart definert og opparbeidet område med kvalitativt høy materialstandard. Overganger mellom torg/plasser og private utearealer skal være entydige. Materialbruk og høydeforskjeller kan bidra til tydeligere lesbare skiller mellom allment tilgjengelige og private utearealer.

#### **R5.2 Retningslinjer for tiltak**

Torghandel, uteservering og temporære arrangementer kan vurderes, innenfor rammen av øvrige krav i disse bestemmelsene. Første etasje (bakkeplan) i bebyggelse ved torg/plass søkes tilrettelagt med publikumsrettede funksjoner, slik som handel, serveringssteder, offentlig tjenestetilbud, utstillingslokaler osv, og med atkomst og fasadeutforming som primært henvender seg mot uterommet. Som ledd i å frigjøre torg/plass fra overflateparkering kan parkering vurderes under torg/plass, dersom dette samsvarer med kommunens parkeringspolitikk.

#### **§ 5.3 Annen overordnet møteplass**

I annen overordnet møteplass tilrettelegges for allsidig, gjerne varierende rekreasjonsbruk. Det skal legges vekt på tilrettelegging for ikke organisert bruk.

Innenfor annen overordnet møteplass kan avgrensede arealer legges til rette og utvikles for allsidig rekreasjonsbruk.

#### **R5.3 Retningslinjer for tiltak**

Etablering av parselhage innenfor annen overordnet møteplass kan vurderes, dersom gjenværende areal er egnet og stort nok for å ivareta kvaliteter som forutsatt i 5.1. Parselhager vurderes som viktig integrasjons- og møteplassarena i bydelene.

#### **§ 5.4 Strøksgate og annen gate som skal tilrettelegges som møtested**

Tiltak i strøksgate og annen gate som skal tilrettelegges som møtested skal bygge opp om gatens rolle slik den er beskrevet i § 3. Fotgjengerne skal sikres god tilgjengelighet til offentlig transport. Plasser/byrom langs gatene skal utformes for å ivareta funksjonen som møteplass og velfungerende fotgjengerforbindelse. Søknads- eller meldepliktige tiltak, for eksempel plattinger og teltkonstruksjoner, tillates ikke i strøksgate og annen gate som skal tilrettelegges som møtested. Gaten skal opparbeides bymessig, se § 5.2.

#### **R5.4 Retningslinjer for tiltak knyttet til tilgrensende funksjoner/formål**

*Første etasje (bakkeplan) i bebyggelse ved strøksgate og annen gate som skal tilrettelegges som møtested bør ha publikumsrettede funksjoner, slik som handel, serveringssteder, offentlig tjenestetilbud, utstillingslokaler osv, og med atkomst og fasadeutforming som primært henvender seg mot gaten. Private/felles utearealer foran bygg og anlegg skal i høyder og materialbruk gi tydelig lesbare overganger til gaten.*

*Ved planer og tiltak på eiendom som grenser inntil eller på annen måte vesentlig berører strøksgate og annen gate som skal tilrettelegges som møtested skal konsekvenser beskrives og vurderes for hele den delen av gaten som etter kommunens skjønn er relevant i denne forbindelsen.*

#### **§ 5.5 Overordnet forbindelse**

Utvikling av overordnet forbindelse skal bidra til et nett av trygge, vakre, innbydende og sammenhengende gangbaserte forbindelser til og mellom byens torg og møteplasser. Trasévalg og geometri for ny overordnet forbindelse skal som regel underordne seg landskapets hovedtrekk. Broer, utsiktspunkter, steder langs vann og vassdrag og andre spesielle steder langs forbindelsen skal vektlegges særskilt som møteplasser, ved tilrettelegging og utforming.

#### **§ 6 Lokale torg og møteplasser**

Ved planer og tiltak på lokale torg og møteplasser skal disse utformes med samme kvalitet som angitt i § 5.1. Det skal dokumenteres hvilke konsekvenser planen/tiltaket har for plassen, og hvordan plassens funksjon som møteplass ivaretas.

#### **§ 7 Områder for etablering av torg/møteplass ved byutvikling**

Innenfor slike områder skal det ved utbygging knyttet til byutvikling etableres torg/møteplasser med kvalitet som angitt i § 5. Plassene skal behandles i stedsanalyse og sikres som friområde eller offentlig trafikkområde/torg – plass i reguleringsplan for områdene. De skal normalt ferdigstilles samtidig med bebyggelsen. Der hvor prinsipplassering av torg/møteplass er vist på plankartet, skal dette være retningsgivende for plasseringen ved detaljplanleggingen. I områder for etablering av torg/møteplass ved byutvikling skal tilstøtende byområdes behov for torg/møteplass vurderes og tas hensyn til ved planlegging for byutvikling.

Torg og møteplasser skal ivaretas slik:

- Dersom ikke annet er fastlagt i reguleringsplan, skal det for utbygging som omfatter mer enn 20 000 m<sup>2</sup> BRA (areal under terreng medregnes ikke), sikres minst ett torg/én møteplass for hvert 20 000 m<sup>2</sup> BRA. Samlet areal for torg og møteplasser skal være minst 5 % av tiltakets totale BRA.
- For utbygging inntil 20 000 m<sup>2</sup> BRA (areal under terreng medregnes ikke) skal sikring og etablering av minst ett torg/én møteplass med kvaliteter i henhold til disse bestemmelsene sikres. Størrelsen på arealet vurderes nærmere.

Torg og møteplasser skal ivaretas i tillegg til felles arealer for uteopphold knyttet til boligbebyggelse. Torg/møteplass skal lokaliseres på steder med god utsikt, gode solforhold og utformes med lett tilgang til offentlig gatenett eller gang/sykkelforbindelser. Terrengbrattere enn 1:3 medregnes ikke i arealet. Kommunen kan kreve at et større areal avsettes dersom dette vurderes som nødvendig i det aktuelle området.

## 4. Reguleringsplaner og kommunedelplaner som tilsidesettes av kommunedelplan for torg og møteplasser

Nedenfor følger en oversikt over de av planens torg og møteplasser hvor vedtatt reguleringsplan er tilsidesatt av foreliggende plan. Reguleringsplanen anses her å være i strid med kommunedelplanens ”bygeområde (torg/plass)” eller ”bygeområde (annen overordnet møteplass)”. På utsnittene av reguleringskartet vises avgrensingen av de områder hvor reguleringsplanen er tilsidesatt.

Innenfor disse arealene vil kommunedelplanens arealbruk gjelde foran reguleringsplanen, men den opphever ikke reguleringsplanen formelt. Dette må gjøres i et eget vedtak, eller i forbindelse med at ny reguleringsplan vedtas.

### Bydel Frogner

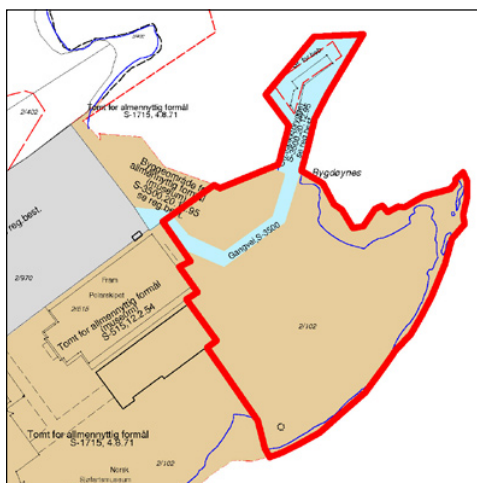
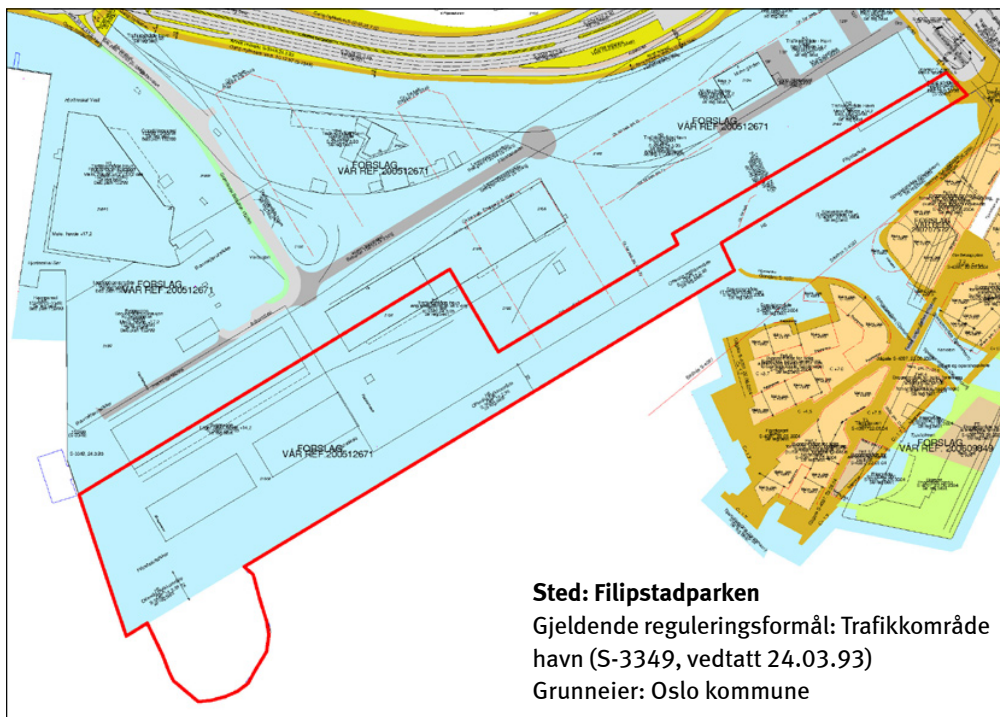

**Sted: Majorstukrysset**

Gjeldende reguleringsformål:  
Byggeområde forretning/kontor  
(S-2255, vedtatt 28.07.77)  
Grunneier:  
Veigrunn/Oslo kommune

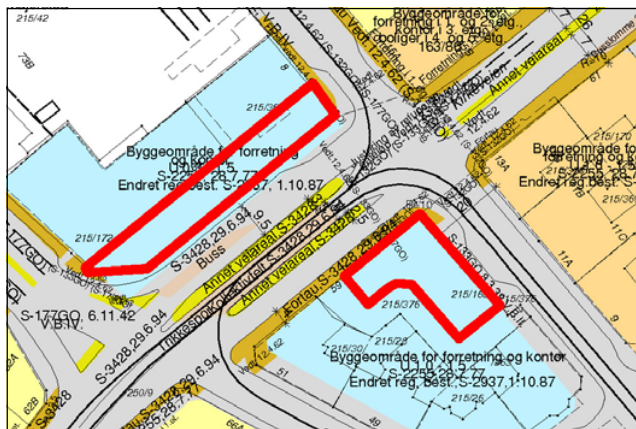

**Bydel Vestre Aker**

**Sted: Makrellbekken**

(Øvre Smestad vei 1 og 2A)  
Gjeldende reguleringsformål:  
Byggeområde bolig  
(S-995, vedtatt 05.07.62 og  
S-3463, vedtatt 25.01.95)  
Grunneiere:  
Smestad Nye Handelshus AS,  
Øvre Smestad Handelshus AS

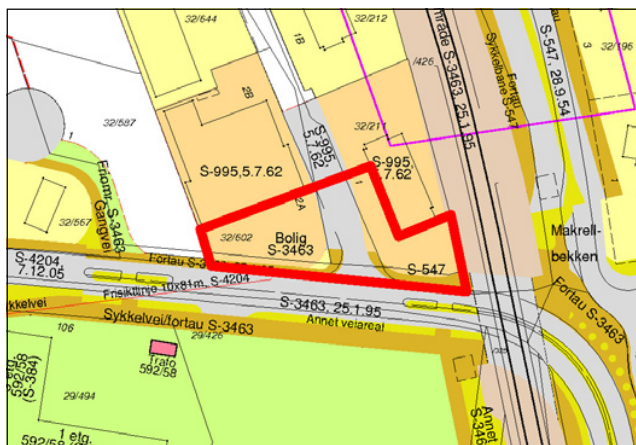

**Bydel Nordre Aker**

**Sted: Sognsveien 66**

Gjeldende reguleringsformål:  
Byggeområde industri/  
forretning/kontor  
(S-2559, vedtatt 05.10.81)  
Grunneiere:  
Titas Eiendom AS,  
Fram Realinvest AS

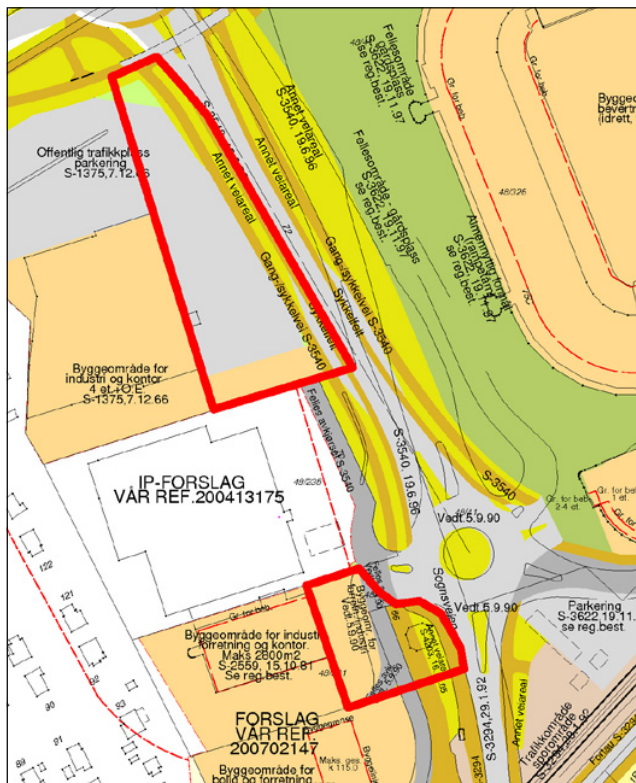

**Sted: Sognsveien 72**

Gjeldende reguleringsformål:  
Byggeområde industri/kontor,  
trafikkområde parkering  
(S-1375, vedtatt 24.03.93)  
Grunneiere:  
Norges Forskningsråd,  
Norges Geotekniske Institutt

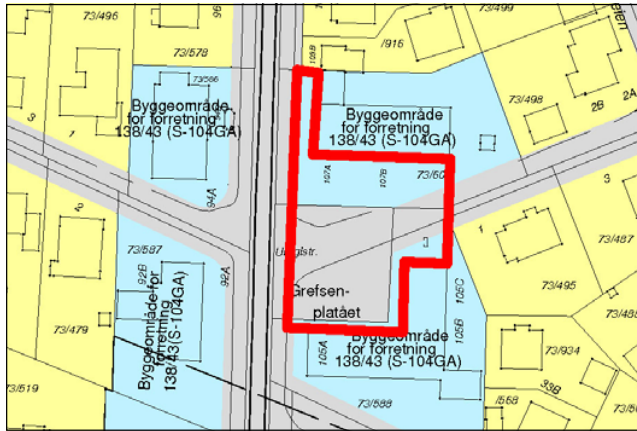

**Sted: Grefsenplatået**  
 Gjeldende reguleringsformål:  
 Byggeområde forretning  
 (S-104GA)  
 Grunneiere: Veigrunn, private

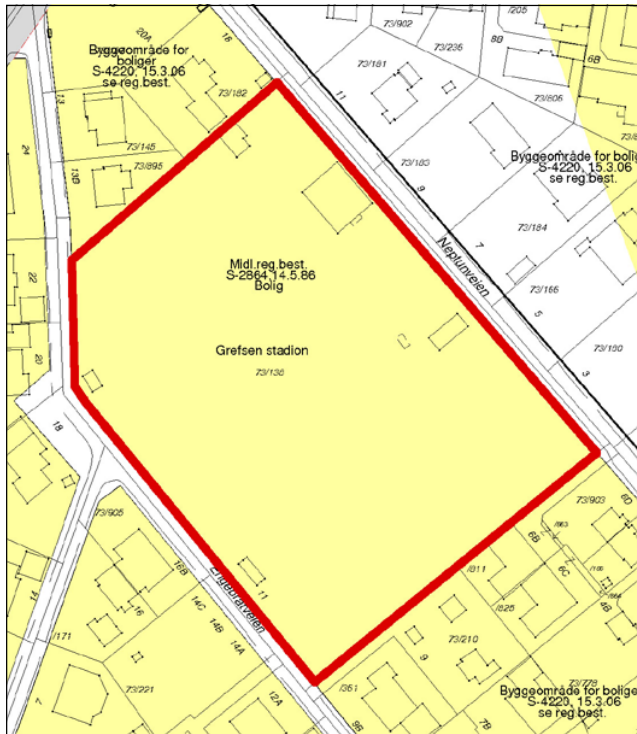

**Sted: Grefsen stadion**  
 Gjeldende reguleringsformål:  
 Byggeområde bolig  
 (midlertidige reguleringsbestemmelser, S-2864, vedtatt 14.05.86)  
 Grunneier: Oslo kommune

**Bydel Stovner**

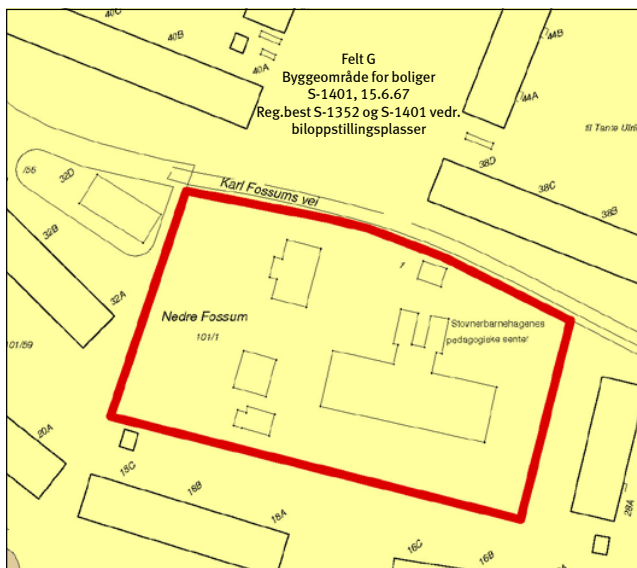

**Sted: Nedre Fossum gård**  
 Gjeldende reguleringsformål:  
 Byggeområde bolig  
 (S-1401, vedtatt 15.06.67)  
 Grunneier:  
 Omsorgsbygg Oslo KF

## Bydel Alna

### Sted: Trosterudvillaen

Gjeldende reguleringsformål:  
Byggeområde – tomt for offentlig bygning (S-1422, vedtatt 30.08.67)  
Grunneier: Oslo kommune

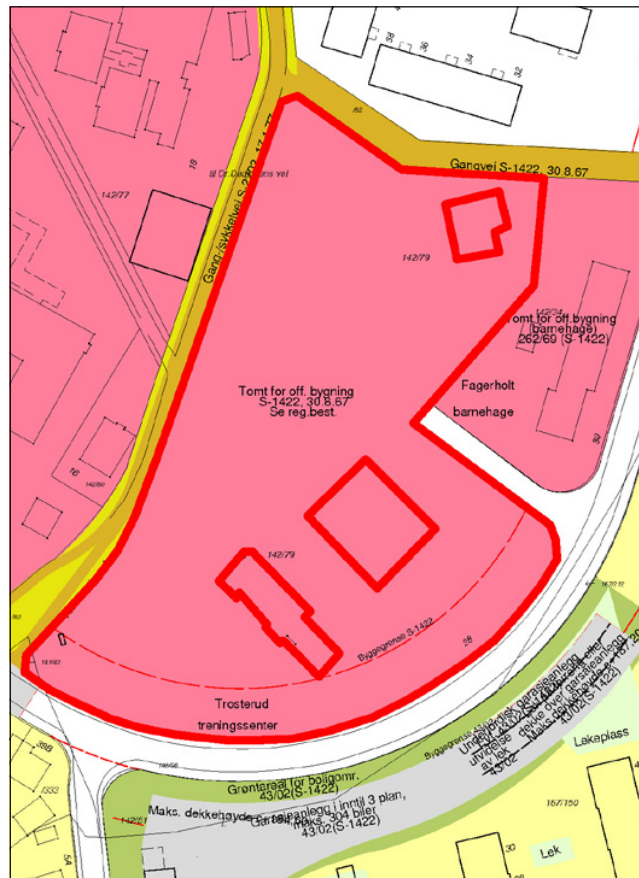

### Sted: Haugerudparken

Gjeldende reguleringsformål:  
Byggeområde – tomt for offentlig bygning (sosialsenter) (S-1786, vedtatt 20.10.72)  
Grunneier:  
Omsorgsbygg Oslo KF

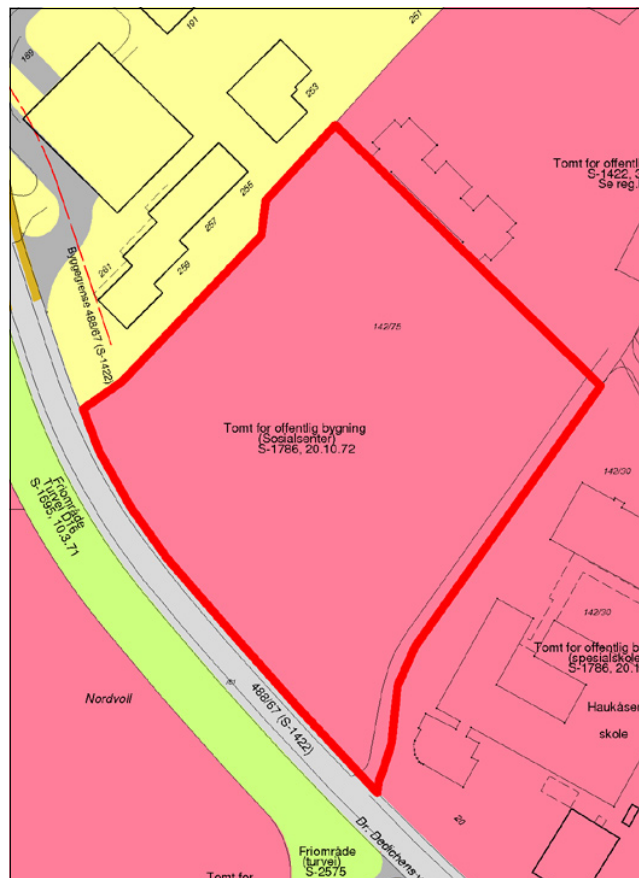

## Bydel Nordstrand

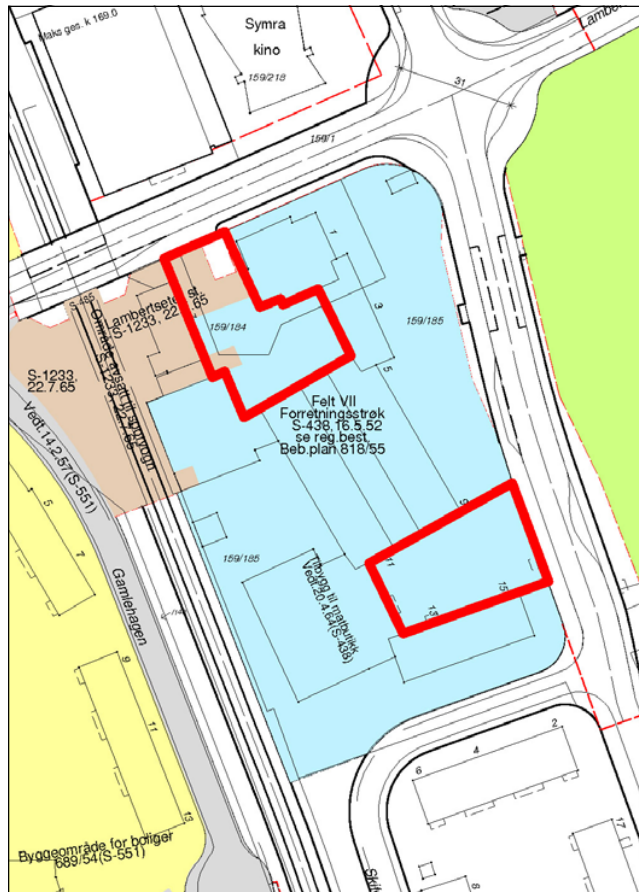

**Sted: Lambertseter torg**  
Gjeldende reguleringsformål:  
Byggeområde – forretningsstrøk  
(S-438, vedtatt 16.05.52) og  
trafikkområde  
(Lambertseter stasjon)  
(S-1233, vedtatt 22.07.65)  
Grunneiere:  
OBOS Forretningsbygg AS,  
Langbølgen Borettslag

## Bydel Søndre Nordstrand

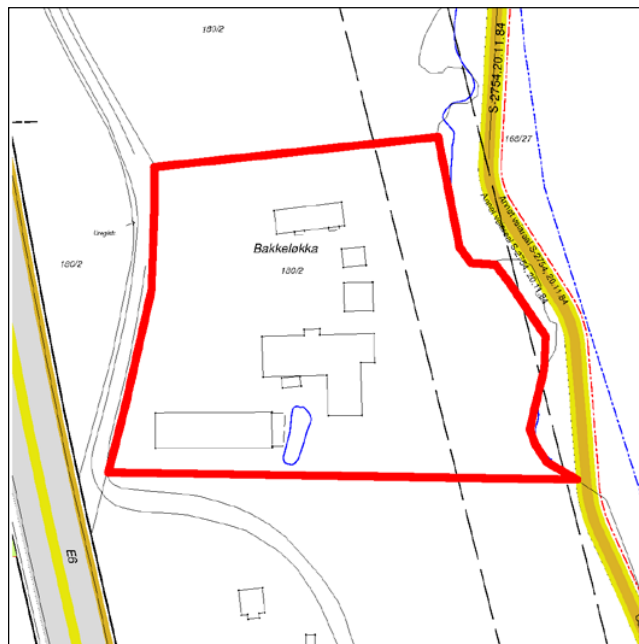

**Sted: Bakkeløkka**  
Gjeldende reguleringsformål:  
Uregulert  
Gjeldende arealbruk:  
Byggeområde næringsområde  
i kommunedelplan for nærings-  
korridor Oslo syd (Kdp. nr. 7,  
vedtatt 26.05.93)  
Grunneier: Oslo kommune

# 5. Planbeskrivelse

## Planens sammenheng med andre planer og annet planarbeid

Tabellen nedenfor gir en skjematisk oversikt over hvordan kommunedelplanen henger sammen med andre aktuelle planer som er vedtatt eller under arbeid pr. oktober 2009.

### Sammenheng med andre planer og annet planarbeid – status pr. oktober 2009

Planoppgave	Vedtatt år/ under arbeid	Type sak	Geografisk avgrensing	Premiss for kdp t+m	Gir mål for kdp t+m	Koordinert med kdp t+m	Kdp t+m kan gi føringer
Oslomiljøet – byøkologisk program	2003	Politisk program	Oslo	X	X		
Kommuneplan 2008	2008	Kommuneplan	Oslo		X		
Plan for idrett og friluftsliv i Oslo 2009-2012	2009	Kommunal plan	Oslo	X	X		
Grøntplanen (revisjon)	Under arbeid	Kommunedelplan	Oslo			X	(X)
Kdp Alna miljøpark	Under arbeid	Kommunedelplan	Langs Alna				X
Kdp byutvikling og bevaring i Indre Oslo	Under arbeid	Kommunedelplan	Indre Oslo			X	X
Samarbeidsprosjektet "Levende Oslo"		Samarbeidsprosjekt Oslo kommune og private aktører	Sentrum + +			X	X
Fjordbyplanen	2008	Planprogram	Sjøfronten	X		X	
Helhetlig utviklingsplan for Groruddalen (HUG)	2006	Ikke lovfestet strategiplan	Groruddalen	X	X		
Strategisk grønnstrukturplan for Groruddalen	?	Ikke lovfestet plan	Groruddalen	X	X		
Vedtatte reguleringsplaner/kommunedelplaner (kdp) for avgrensede områder	Vedtatt	Reguleringsplaner/kdp	Ulike delområder	X			
Reguleringsplaner under arbeid	Under arbeid	Reguleringsplan	Ulike delområder			X	X
"Vakker by"	2005	Handlingsprogram	Oslo		X		
Designmanual for Oslo – Indre by. Versjon 01	Under arbeid	Handlingsprogram	Oslo			X	X
Gatebruksplanen	Under arbeid	Handlingsprogram	Sentrum + Hausmannskvartalene			(X)	(X)
Program for gateopprusting – Indre Oslo	Revideres	Handlingsprogram	Indre Oslo				X
Stasjoner og tilgjengelighet T-bane (T-baneprosjekt)		Handlingsprogram	Oslo			X	X
Belysningsplan for Oslo	Under behandling	Ikke lovfestet plan	Sentrum + +			X	X

## Sammenhengen til kommunedelplan for blå-grønn struktur i byggesonen (Grøntplanen)

Gjeldende Grøntplan ble vedtatt i desember 1993 og er under revisjon. Et revidert planforslag var lagt ut til offentlig ettersyn juni – september 2009.

Grøntplanen omfatter til dels de samme arealene som kommunedelplan for torg og møteplasser. Planene har begge fokus på rekreasjon, parker og turveinett. Grøntplanen er likevel mer rettet mot fysisk utfoldelse og naturopplevelser enn kommunedelplan for torg og møteplasser. Denne understreker de sosiale aspektene ved rekreasjon, og tilrettelegging og utforming av plasser for å fremme god samhandling mellom mennesker. Grøntområdenes rolle som naturområder og tema biologisk mangfold omhandles i hovedsak i Grøntplanen.

De samme arealene kan altså inngå i begge planene, men med ulikt hovedfokus, og derfor med ulike bestemmelser. I slike tilfeller gjelder begge sett av bestemmelser.

## Planens innhold

### Planen har to hovedfokus:

**1. Planen gir en struktur av torg og møteplasser** som består av nye og eksisterende møteplasser, og forbindelser dem imellom. Torg og møteplasser både på overordnet og lokalt nivå inngår i strukturen. Arealbruken gis for de fleste plassene med juridisk bindende virkning, og det knyttes bestemmelser og retningslinjer til dem, for å sikre god tilrettelegging og kvalitet.

**2. Planen stiller krav til torg og møteplasser for nye utbyggingstiltak.** I utpekte ”områder for etablering av torg og møteplasser ved byutvikling” formuleres disse kravene som juridisk bindende bestemmelser som må følges opp i reguleringsplan, mens de for øvrig gjelder som veiledende retningslinjer.

### Planen fastlegger fem typer torg og møteplasser

Planen vektlegger spesielt ”overordnede torg og møteplasser”, som omfatter allment tilgjengelige uterom som er møteplass for minst ett byområde. ”Byområde” omfatter flere lokale boligområder som fungerer i sammenheng, men som er mindre enn en bydel.

Eksempel på ”byområder” er Ila, Briskeby, Høybråten, Bjørndal. Følgende typer torg og møteplasser er fastlagt, hvorav de fire første er definert som overordnede:

- **Torg/plass**, som i stor grad er det vi forbinder med bymessige plasser i indre Oslo og knyttet til sentra i ytre by. Ofte er den avgrenset av bebyggelse, eller eventuelt en annen klar fysisk avgrensning.

- **Annen overordnet møteplass**, som i hovedsak er grøntområder i sin funksjon som møteplasser. Dette kan være parker, store aktivitets-/lekeplasser for barn, større idrettsanlegg, skolehager, grøntområder langs byens største vassdrag, gårdsanlegg i først og fremst ytre by.

Grøntområdenes rolle som møteplasser er forskjellig i indre og i ytre by. I indre Oslo utgjør både torg/plasser og grøntområder ofte klart avgrensede arealer, som helt eller til stor del fungerer som møteplasser. I ytre by er grøntstrukturen mange steder sammenhengende, og møteplassene utgjør mindre, fysisk ikke klart avgrensede arealer inne i grøntområdene. Konsentrasjonen av ulike aktiviteter, gjerne også inntil skoler og andre lokale funksjoner, kan utgjøre grunnlaget for møteplassen. Også grøntområdene langs de åtte viktigste vassdragene i byen (Ljanselva, Alna, Akerselva, Ellingsrudelva, Hoffselva, Makrellbekken, Mærradalsbekken, Lysakerelva) har samme karakter av grøntdrag med punktvis møteplasser.

Grøntområdene langs Oslos vassdrag, langs fjorden, og også andre grøntområder, er sentrale for byens biologiske mangfold. Tilrettelegging av møteplasser og ferdsel i disse områdene må avveies mot naturverdiene. Dette gjelder særlig hvor torg og møteplasser berører områder i kommunens naturdatabase, se eget vedlegg ”Temakart naturområder”. Nærheten til vann er også viktig for byens særpreg og identitet, og ferdsel og opphold ved sjøen og vassdragene er en viktig kilde til opplevelser.

- **Strøksgate eller annen gate som skal tilrettelegges som møtested** er en gate utenfor sentrum med høy grad av sentralitet og et variert handelstilbud. De har en viktig funksjon som møtested på hele eller deler av strekningen, men også som viktige transportåre for offentlig transport. Til slik gate defineres

i denne planen også tilstøtende allment tilgjengelige sidearealer som skal tilrettelegges og utformes for å øke gatens attraktivitet som møtested.

- **Overordnet forbindelse** er en overordnet turvei eller annen viktig fotgjengerforbindelse til og mellom byens torg og møteplasser. Viktige er også forbindelsene langs sjøen og vassdragene. Det er de overordnede forbindelsenes rolle som sammenknytning av møteplasser, eller i rollen av selv å være møteplass, som er begrunnelsen for at de tas med i dette planforslaget.

- **Lokalt torg/møteplass** er en plass som er viktig som bruksområde for et mindre område enn et "byområde". Disse plassene er utpekt dels som et resultat av medvirkningsprosessen i bydelene, i indre Oslo supplert med en analyse på ortofoto av eksisterende og potensielle plassrom. Innspill fra publikum er også vurdert. Skolegårder er definert som lokale møteplasser.

#### **Kriterier for utpeking av overordnede torg og møteplasser i planen**

Både overordnede og lokale torg og møteplasser er viktige for sine brukere. Ofte har de både overordnede og lokale roller. Det har likevel vært vurdert som fornuftig med en prioritering av det store antallet plasser (totalt over 1000), slik at materialet blir lettere håndterbart ved bruk og oppfølging av planen. Inndelingen kan være et utgangspunkt for prioritering av gjennomføring av nye eller oppgradering av eksisterende møteplasser.

Som grunnlag for inndelingen i overordnede og lokale torg og møteplasser i planen ligger en vurdering av følgende forhold:

- rolle: steder som har en rolle som møteplass for et "byområde" som er større enn et "boligstrøk" men mindre enn en bydel
- størrelse: områdene må ha en viss størrelse som gir rom for en viss bredde i mulig aktivitetstilbud. Nødvendig størrelse antas å være større i ytre enn i indre by
- avstand til møteplass: avstand fra bolig/ arbeidsplass til møteplass må være så kort at plassen oppleves tilgjengelig og blir brukt. Avstanden antas å kunne være noe større i ytre enn i indre by. Den må korrigeres for vesentlige barrierer
- alle møteplasser langs Oslos åtte hovedvassdrag er i utgangspunktet definert som overordnede

- idrettsanlegg med kunstgressbane defineres som overordnede møteplasser
- tilgjengelighet til et byområde og grad av offentlighet
- lokale prioriteringer: ønsker fra bydelene
- lokalt behov I: vurdering av bydelens særskilte behov og utfordringer knyttet til bl.a befolkningssammensetning, bystruktur og lignende
- lokalt behov II: vurdering av bydelens behov knyttet til prioriterte grupper (barn, unge, eldre osv.)
- gjennomførbarhet: de samarbeidende etatenes vurdering av gjennomførbarhet/samsvar med prosjekter på gang
- forhold til reguleringsstatus: forslaget bør ikke være i strid med nylig vedtatt reguleringsplan (til f.eks. byggeområde)
- et håndterbart antall overordnede plasser per bydel er anslått til mellom 15 og 25

#### **Juridisk bindende bestemmelser skal sikre høy kvalitet og tilrettelegging for ulike bruk.**

Det er fastlagt dels generelle bestemmelser som gjelder alle torg og møteplasser, dels bestemmelser som knytter seg til de enkelte typer plasser. Etablering av nye allment tilgjengelige møteplasser ved større utbyggingsprosjekter sikres også i bestemmelsene.

Bestemmelsene skal sikre høy kvalitet ved bl.a. offentlig tilgjengelighet, biologisk mangfold, stedsidentitet, minste arealstørrelse, tilrettelegging for variert bruk og for ulike brukere, universell utforming, trygghet, vegetasjon og vann, sol-, lys- og klimaforhold, frihet fra støy og forurensing, tilrettelegging for sitteplasser.

#### **Planen omfatter både eksisterende og nye torg og møteplasser**

De fleste eksisterende torg og møteplasser er planmessig sikret fra før. Vanligvis er de regulert til trafikkområder eller friområder. Men reguleringsbestemmelsene har oftest lite fokus på plassene som møteplasser, og de suppleres derfor med denne planens bestemmelser. I planen er disse torg og møteplassene vist som "**Eksisterende torg/møteplass – reguleringsplan opprettholdes**". Dette gjelder også i de situasjoner hvor torg og møteplasser er regulert til byggeområder, med bestemmelser og eventuelt byggegrenser som sikrer offentlig tilgjengelig areal. I de fleste slike tilfeller anses torg/møteplass sikret, supplert med kommunedelplanens bestemmelser.

I sentre som er regulert og bygd ut i en sammenheng inngår ofte torg/plass. Det er vanlig at slike plasser ikke er regulert til formålet, men vist som ubebygd del av tomta, som i sin helhet er regulert til byggeområde. For å ivareta et utendørs allment tilgjengelig torg som ikke gjenbygges i slike sentra, er det gitt en bestemmelse om dette.

Torg og møteplasser som er vedtatt i reguleringsplan men ikke opparbeidet, er vist på plankartet med et eget symbol.

Enkelte eksisterende torg og møteplasser er ikke sikret planmessig og sikres i denne planen. De er fastlagt som **"ny eller eksisterende plass – reguleringsplan tilsidesettes"** som også omfatter nye plasser. I de tilfeller det gjelder en eksisterende plass kan den være uregulert eller regulert til byggeområde men ikke bygd ut. I disse tilfellene settes gjeldende reguleringsplan til side og erstattes av denne planen, med sine bestemmelser og retningslinjer. Kartet under viser en samlet

oversikt over planens nye og eksisterende torg og møteplasser.

På side 13 - 17 er vist de torg og møteplasser hvor reguleringsplan er satt til side og erstattes av foreliggende plan.

### Område for etablering av torg/møteplass ved byutvikling

For å sikre at behov for torg og møteplasser blir ivaretatt ved nye utbyggingsprosjekter er det definert "områder for etablering av torg/møteplass ved byutvikling" som er fastlagt som byggeområder med bindende bestemmelser. Dette er områder hvor det foreligger vedtak eller forslag om byutvikling, og hvor det pågår eller kan forventes bli satt i gang planlegging, og hvor et viktig moment er at det skal etableres torg og møteplasser som del av en ny allment tilgjengelig byromsstruktur. Hensikten med bestemmelsen er ikke å fastlegge områder hvor det skal skje byutvikling, men hvor en eventuell byutvikling vil utløse krav til torg/møteplasser.

Oversikt over nye og eksisterende torg og møteplasser som sikres juridisk i planen.

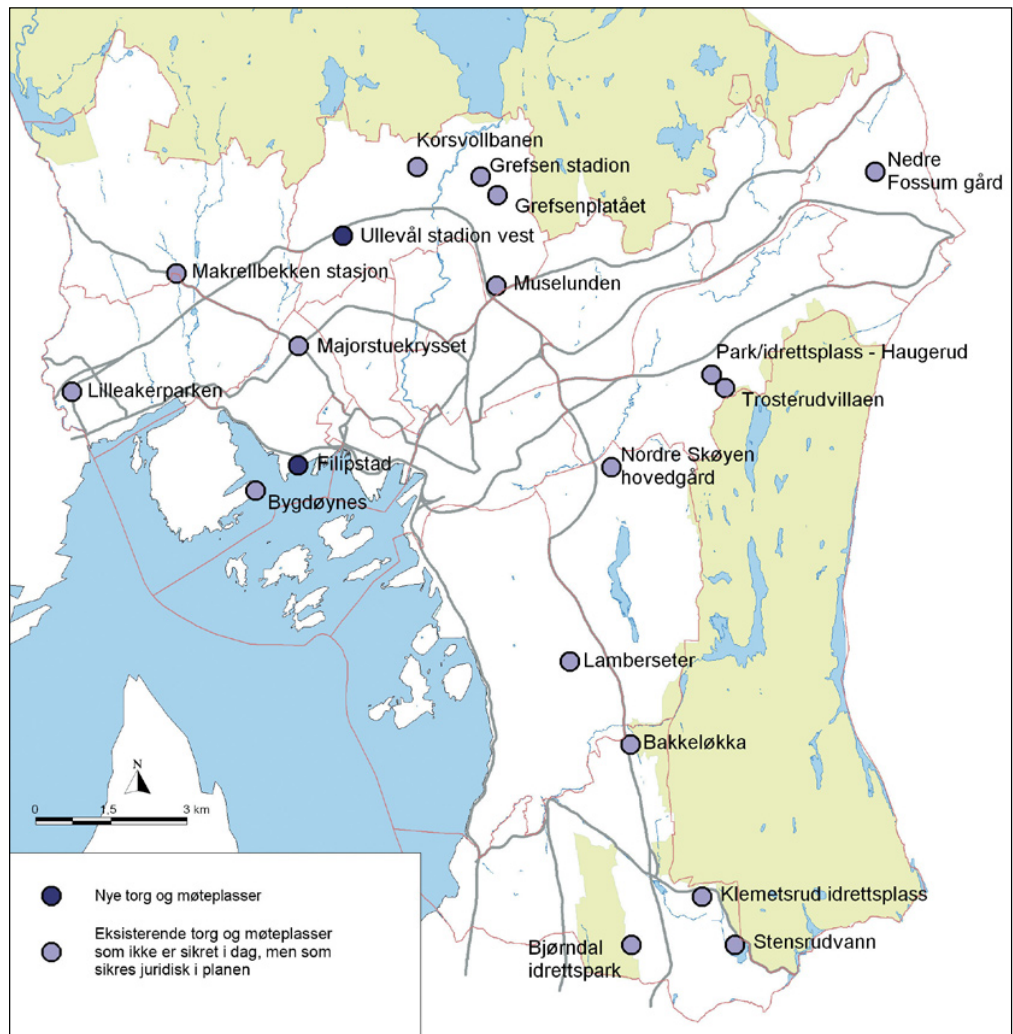

I enkelte av områdene er torg og møteplasser fastlagt konkret, i enkelte er de vist som prinsipp, og i enkelte er plassering og omfang ikke avklart. Dette framgår av plankartene. Avgrensingen av områdene er vurdert og eventuelt justert i forhold til om krav om torg og møteplasser er relevant. Følgende område-typer er tatt med:

- knutepunktområder ifølge kommuneplan 2004
- områder med vedtatte områdeprogram
- områder for regulering til ”bymessig utvikling” som del av småhusstrategien fra 1997
- område for ”Områdeanalyse Sinsen”
- øvrige stasjonsnære områder med utviklingspotensial, se Plan- og bygnings-etatens utredningsforslag ”Boligutvikling i stasjonsnære områder” datert februar 2006
- Filipstad innenfor fjordbyområdet
- ”institusjonelle utviklingsområder” i forslag til kommunedelplan for byutvikling og bevaring i indre Oslo
- enkelte andre utviklingsområder (bl.a. Majorstulokket, Kværnerbyen, Bjerke – Løren osv.)

Bestemmelsene som knyttes til ”områder for etablering av torg/møteplass ved byutvikling” stiller krav om at det skal sikres minst et torg/én møteplass for hver 20 000 m<sup>2</sup> BRA i bebyggelsen, med et areal på minst 5 % av bruksarealet. Minste størrelse på et torg/én møteplass skal være 1 daa, som også er 5 % av 20 000 m<sup>2</sup>.

En grov gjennomgang av enkelte aktuelle utviklingsprosjekter viser at størrelsen på offentlig tilgjengelige torg og møteplasser varierer mye, liksom arealandel avsatt til formålet. I større prosjekter (over 100 000 m<sup>2</sup> BRA) er det som regel avsatt areal til formålet. I Lodalen – Kværnerområdet er andelen offentlig plass/park i underkant av 7 %, i Ensjø ca. 17 % pluss gater og i Bjørvika 39 % pluss gater. I mindre prosjekter (mellom 5000 m<sup>2</sup> og 40 000 m<sup>2</sup>) er det ofte ikke satt av offentlig tilgjengelig plass i planen, noe som kan ha med den konkrete situasjonen å gjøre.

Et byggs BRA sier vanligvis noe om bruksintensiteten, det er konkret og lett forståelig, og er derfor vurdert som et gunstig grunnlag for å stille krav om torg og møteplasser.

Minstekravet på 1 daa areal for nytt torg/møteplass og en minste bredde på 25 m antas å kunne sikre nok størrelse til at man kan få en viss variasjon i typene aktiviteter, og samtidig unngå opplevelse av privatisering av arealet. Eksempler på plasser på omtrent denne størrelsen er Knud Knudsens plass på St. Hanshaugen og den runde plassen på Dobloug-løkka.

Bestemmelsen om torg/møteplass i nye prosjekter gjelder i tillegg til krav om felles utearealer knyttet til boligutbygging, fordi det er arealer med i stor grad ulik rolle.

#### **Områder med behov for torg og møteplass**

er vist på plankartene og er gitt veiledende retningslinjer som skal fokusere på behovet og på hvordan det kan imøtekommes. Som utgangspunkt er valgt en norm på 200 m avstand i indre Oslo og 300 m i ytre by for hvor lang maks avstand (i luftlinje) alle i byen bør ha til nærmeste torg eller møteplass. På plankartene vises med egen skravur de større sammenhengende områdene i byen med større avstand enn dette til nærmeste overordnede eller lokale møteplass, og som defineres som ”områder med behov for torg og møteplass”.

Luftlinjeavstandene 200 m og 300 m betyr 30 – 50 % lenger reell gangavstand, og kan betraktes som en rimelig gangavstand til holdeplass for buss og trikk. Torg/møteplass er et gode for allmennheten hvor kravene til tilgjengelighet bør kunne sammenlignes med bl.a. offentlig transport og ordinære friområder.

Det foreslås som retningslinje at det ved utbygging over 20 000 m<sup>2</sup> BRA i disse områdene bør sikres minst ett torg/møteplass, og at behovet vurderes i utbygging under 20 000 m<sup>2</sup> BRA.

Det er i typiske villastrøk i Oslo vest og på Nordstrand at de største sammenhengende ”områder med behov for torg og møteplass” finnes. Dette samsvarer også med områder med generelt svak dekning av utearealer for allmennheten. Holmenkollen og Vinderen – Smestad peker seg ut som de to største områdene. Mindre områder med svak dekning finnes i småhusområder i hele byen, og i den tette byen på Frogner og Majorstua.

# Eksempler på typer torg og møteplasser

## TORG/PLASS



*Sæter*



*Furuset senter*



*Damplassen, Ullevål*

## ANNEN OVERORDNET MØTEPLASS



*Årvolddammen*

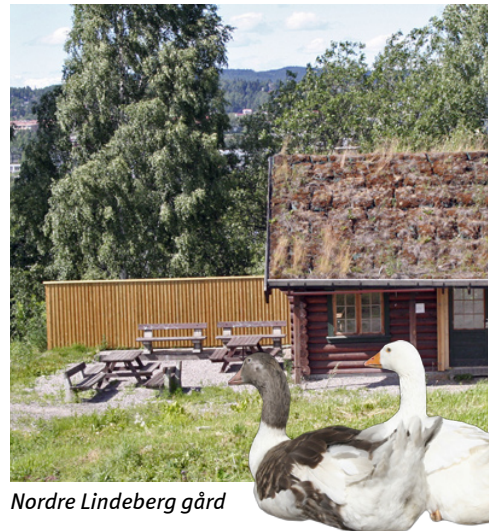

*Nordre Lindeberg gård*



*Haraløkka, Bøler*

# Eksempler på typer torg og møteplasser

## GATE



Bogstadveien



Markveien, Grünerløkka



"Gladenggata" planlagt som nye Ensjøs handlegate

## FORBINDELSE



Turvei D2, Ensjø



Turvei langs Akerselva, Åmot bru til venstre (Grünerløkka)



Turvei langs Alna på Ammerud

# Eksempler på typer torg og møteplasser

## LOKALE TORG OG MØTEPLASSER - de små perlene



*Badedammen, Grorud*



*Valkyrie plass, Majorstuen*



*Skolegård, Bjølsen skole*

## LOKALE TORG OG MØTEPLASSER - de mange perlene



*Sørli plass, Enerhaugen*



*Eldrepark, Manglerud*



*Kirkegård, Gamle Aker kirke*

# 6. utfordringer

## 6.1 Byens møteplasser

Byens møteplasser i det offentlige uterom er varierte og omfatter alt fra plasser og parker til balløkker og bydelstorg. Hver enkelt bruker påvirker byens sosiale møteplasser, gjennom sin bruk og adferd knyttet til uterommene. Til sammen bidrar dette til et kompleks samspill mellom møteplasser og brukere.



### DEFINISJON

**Byens uterom skal være åpne, tilgjengelige og for alle**

I beskrivelsen av byens uterom, brukes betegnelser som offentlig og allmenn. Begge sier noe om grunnleggende kvaliteter ved byens uterom. Ordet offentlig er en motsats til privat og man mener gjerne åpent tilgjengelig. Ordet allmenn kan forstås som "for alle". Ordene allmennhet – allemannsrett – allemannseie, som alle har forstavelen allmenn, spiller på fellesskapets rettigheter.

Herav følger planens definisjon:

"Torg og møteplasser forstås som offentlig tilgjengelige uterom, dvs. felles arenaer som er tilgjengelige for allmennheten".

### BYENS UTEROM

**Arenaer for ulike møter**

Byens uterom legger til rette for en rekke former for møter, både planlagte og ikke-planlagte. I de planlagte møtene ligger det grader av utvelgelse både sosialt og fysisk; hvem man ønsker å omgås og hvilke steder man foretrekker å oppsøke.

De ikke-planlagte møtene skjer spontant og finner sted mer eller mindre tilfeldig. Disse møtene kan skje både mellom folk som kjenner hverandre og mellom ukjente. I møtet med folk man ikke kjenner, ligger det et potensial for nye erfaringer, refleksjon og læring, samtidig som konfrontasjoner og utrygghet kan komme til syne i møtet med det ukjente.

*"Torg og møteplasser forstås som offentlig tilgjengelige uterom, dvs. felles arenaer som er tilgjengelige for allmennheten"*

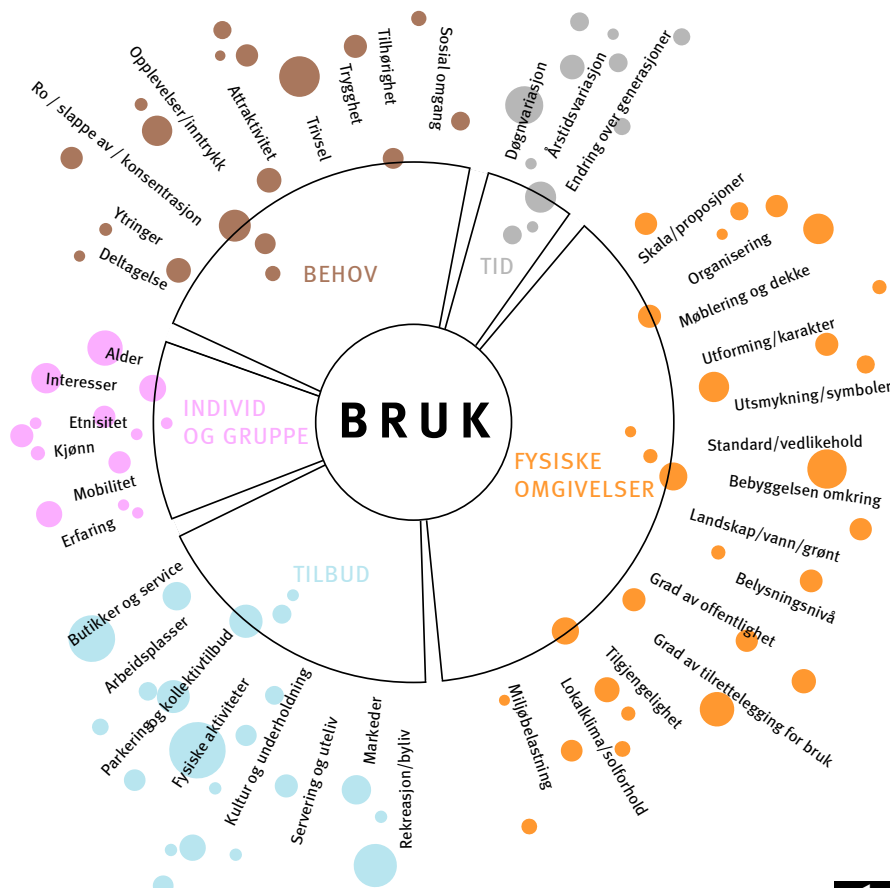

*Faktorer som påvirker bruken av uterommene.*

*I mange bymiljøer opptrer brukere ofte i "parallele verdener". Man er tilstede samtidig på samme sted, men oppholder seg der uavhengig av hverandre.*



*"A city is composed of different kinds of men; similar people cannot bring a city into existence"  
Aristoteles*



### **Møtet med det ukjente**

Ulike sosiale og kulturelle tilhørigheter og fellesskap, ulike interesser, behov og preferanser, alder, kjønn osv. påvirker hvordan man opptrer, forholder seg til og bruker omgivelsene. Bykultur og byliv utvikler seg variert, fra sted til sted. Noen byområder fremstår med en mer homogen bykultur, andre er mer sammensatte.

I mange bymiljøer opptrer brukere ofte i "parallele verdener". Man er tilstede samtidig på samme sted, men oppholder seg der uavhengig av hverandre. Det skjer ingen direkte interaksjon og samhandling. Likevel innebærer tilstedeværelsen en tilvenning til det ukjente, der toleransegrensene for ulikhet justeres. Aksept av og fortrolighet til det fremmede, skjer som en gradvis læring. Dette er et første og viktig ledd i en mulig integreringsprosess mellom ulike mennesker. Den sosiale og kulturelle læringen skjer gjerne ubevisst, men forståelsen av normalitet og ulikhet utfordres og justeres. Dette påvirker også den enkeltes oppfattelse av seg selv som individ i forhold til de andre og derav endret praksis i det offentlige rom.

### **Ulikhet – en del av byens vesen**

I "Politikken" skriver Aristoteles: "A city is composed of different kinds of men; similar people cannot bring a city into existence". Dette kan oversettes slik: "En levende by er sammensatt av ulike typer mennesker; like mennesker skaper ikke en by". I dette utsagnet definerer Aristoteles ulikhet til å være en del av byens vesen. Motsetninger er et uttrykk for byens mangfold og liv.

Hvis vi erkjenner at møter mellom ulike mennesker er en del av byens grunnleggende vesen, og at det ligger en verdi i denne ulikheten, får også det offentlige uterommet en sentral rolle i byen. Som arena der ulike mennesker møtes, ligger byrommenes kanskje største utfordring: Hvordan fremme tilstedeværelse av nettopp forskjellige mennesker med ulike preferanser og behov? Om møter skjer eller ikke, kan bare til en viss grad påvirkes av ulike tiltak og tilrettelegginger. Men først og fremst handler dette om fremming av en tolerant og inkluderende bykultur. En forutsetning er at byområder fremtrer som tilstrekkelig varierte, med en intensitet og bredde i tilbudene som trekker mange og ulike brukere til seg.

## Bredde i rekreative tilbud bidrar til variert byliv

Utvalget av rekreative tilbud påvirker bylivet. Tilstedeværelse av handel, service, kulturtilbud, ulike serverings- og utelivstilbud og arrangementer trekker folk til seg. Oslos sentrumsområde kan betraktes som en sammenhengende arena for ulike former møter i det offentlige rom. Området har betydning som møteplass både for tilreisende og hele Oslo. Andre steder i byen som har denne intensiteten og det fortettede bylivet kan være større knutepunkt, regionale sentra og strøgsgater. For øvrig vil innelukkede kjøpesentre også kunne ha denne karakteren for deler av døgnet.



Analysekart for indre Oslo som viser **konsentrasjonen av tilbud** av butikker, kaféer, restauranter, teater, kino, utstillinger og andre kulturtilbud (fra gult til lilla). Byrom, parker, sjø- og elvefronter og andre uterom som del av byens rekreative arenaer inngår ikke i analysemodellen. Konsentrasjonen av tilbud gir også et bilde av intensitet i byliv. Kartet er utarbeidet av PBE, og baserer seg på foretaksregister og andre GIS-data.

## NABOLAGETS MØTEPLASSER

### Nabolagets møteplasser prioritert i planen

I denne kommunedelplanen er fokus rettet mot bydelenes og nabolagets arenaer. Byens møteplasser fungerer gjerne både som møteplasser for beboere i nabolaget og for folk fra andre steder i byen. Denne sammensatte og mer overlappende bruken, der nabolagets arenaer har mange brukere med ulik tilhørighet til nabolaget, gir ulike uttrykk for måter å forholde seg til nabolaget på. ("By og byliv i endring", Edward Robbins).

*Denne planen fokuserer særlig på barn, unge og eldre.*



Høy mobilitet for store deler av byens befolkning gir gode muligheter til å ta i bruk steder langt fra egen bopel. Spesialiserte behov og ønsker tilsier at svært mange forflytter seg aktivt også ved bruk av hverdagslivets møteplasser. Tilbud i nærmiljøet konkurrerer med tilbud andre steder i byen og nærhet er for mange ikke en avgjørende faktor ved valg av møtested.



*Fleksibel nabolagsplass som brukes mye til ballspill mm. om sommeren og skøyting om vinteren.*

## Barn, unge og eldre i fokus

Ved særlig å fokusere på nærmiljøets arenaer tilgodeser man grupper som har begrenset mulighet til å forflytte seg og velge møtested, eller som av ulike årsaker har større behov for møteplasser i nærmiljøet og ulike former for lokal tilknytning.

Grupper som anses å bruke nærmiljøet mest aktivt er barn, unge og eldre, samt voksne som i mindre grad er i arbeid for en kortere eller lengre periode.

Grad av mobilitet påvirker hvilke steder som tas i bruk og kan til en viss grad knyttes til hvordan man forflytter seg. I oppveksten øker aksjonsradiusen med alder. Fram til man blir voksen er barn og ungdom i stor grad knyttet til nærområdenes arenaer og det kollektive transporttilbudet. Aksjonsradiusen avtar igjen for eldre.

### Nabolagsarenaer er i stor grad bruksarenaer

Nabolagets plasser kan være svært forskjellige for ulike grupper mennesker. Men noen behov anses som grunnleggende:

- leke- og aktivitetsområder for barn og unge
- rekreasjonsområder og møteplasser for alle, med fokus på tilgjengelighet, aktivitet, trivsel og trygghet
- attraktive urbane møteplasser

For å kartlegge slike arenaer ble det som del av planarbeidet gjennomført en omfattende medvirkningsprosess i samarbeid med bydelene.

### Utvikling av møteplasser i det offentlige rom

I det følgende drøftes ulike sosiale og fysiske utfordringer knyttet til utvikling av møteplasser i det offentlige rom. Kommunedelplanens forslag til strategi på disse utfordringene er angitt i blå tekstbokser.



## 6.2 Sosiale utfordringer

### BY- OG BYLIV I ENDRING

#### Byrekreasjon og hverdagsliv

Som en følge av internasjonale urbaniserings-tendenser, sterk sentralisering og tilflytting til de største byene, er byens attraktivitet som bolig- og rekreasjonsarena økt. Preferansene er endret og en større del av rekreasjonen skjer i selve byen. Fremveksten av urban rekreasjon er både knyttet til det forhold at flere bor sentralt i byen, men også regionens bruk av disse arenaene. Mange og små leiligheter i indre by medfører at nærområdets arenaer blir en forlengelse av de private arenaene. Det faktum at barnefamilier generelt i større grad velger å bo sentralt i byen, medfører at andelen barn i indre by øker.

Ved at hverdagslivet i større grad utspiller seg i sentrale byområder, endres til dels behovene. Å kunne ta i bruk nærområdene ytterligere for opphold, lek og aktivitet aktualiseres. Den byrekreative bruken skjer i stor grad som uorganisert bruk, i et samspill knyttet til uterommene, andre tilgjengende tilbud og bolig- og næringsarenaer. For mange inngår lokale tilbud som kaffebarer og uteservering som del av hverdagslivet. Parkene benyttes aktivt både på dag- og kveldstid.

Intensivert bruk av begrensede sentrale områder og ulike brukergruppers behov kan til dels være i konflikt med hverandre. Ulike segregeringstendenser og innvandring bidrar til å forsterke konkurransen om tilgang til attraktive utearealer. Gentrifisering, som uttrykk for en av flere segregeringstendenser, der nye ressurssterke beboere inntar tidligere arbeiderstrøk i byen som Grünerløkka og Grønland, medfører endrede forbruksmønstre

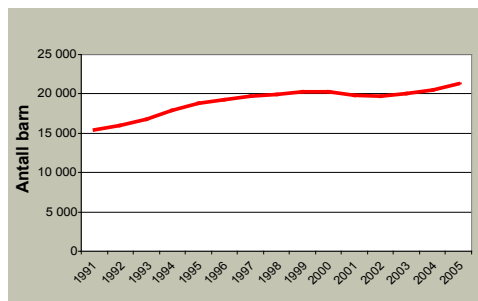

Figuren viser at andelen barn (0 - 15 år) i indre by er økende.

og uttrykk som spesialiserte handels- og servicetilbud, kaffebarer o.l. En mer ensidig bruk av uterommene kommer til syne i homogene boligområder. De multietniske bymiljøene innebærer også nye uttrykk og påvirker gateliv, vareutvalg og typer gateutsalg og markeder.

#### Nye behov

Et annet forhold som påvirker bruken er endrede sosiale relasjoner. Mange enslige og aleneforeldre velger å bo sentralt i Oslo. En mer utflytende grense for hvor og når arbeid finner sted, der skillet mellom arbeid og fritid er mer utydelig, bidrar til ny bybruk. Spesialiserte bybrukere forflytter seg aktivt rundt i byen og er selektive i forhold til omgivelsenes attraktivitet. Kontakt og relasjoner utvikles gjennom ulike sett av nettverk, og er ikke i like stor grad knyttet til geografisk nærhet som tidligere. "Image" knyttes både til type aktivitet og sted og gir signaler om ønsket identitet og tilhørighet. Hurtige endringer i valg av arenaer, danner motsats til mer stabil bruk knyttet til nabolagsarenaer for lek og opphold.

Stor bredde i typer møteplasser vil gi rom for å dekke ulike brukergruppers behov og et variert og intensivert byliv som kan endre seg over tid og dekke fremtidige behov.

### PLANSTRATEGI

Gjennom utvelgelsen av en overordnet struktur for torg og møteplasser bidrar planen til at hver bydel får et variert utvalg av møtesteder som ivaretar et intensivert og mangfoldig byliv og som dekker flere brukeres behov. I indre by prioriteres leke- og aktivitetsarenaer. I ytre by prioriteres møteplasser for mange og ulike brukere, med nærhet til andre typer tilbud og etablerte sentre.

Utvikling av arenaer for aktivitet og mer uorganisert bruk vektlegges og fanges opp i bestemmelse.

Gode eksempler på tilrettelegging for allsidig bruk og aktivitet vises i verktøykassen.



“Jibbepark” (snowboard) på Grünerløkka, eksempel på ny bruk av park vinterstid.



Akebakke i urban setting, utradisjonell bruk av byrommet, Amsterdam.



Den blå stenen i Bergen har blitt selve symbolet på en møteplass.



*Identitet og tilhørighet er grunnleggende faktorer for trivsel.*

## IDENTITET OG TILHØRIGHET

Å kunne knytte tilhørighet til steder i byen, er viktig for opplevelsen av å høre til og inngå som en del av samfunnet. Mange og ulike brukeres behov bør i denne sammenheng tilgodeses. Menneskers identitet kan knytte seg til sosial og kulturell tilhørighet og til ulike grupper. Kleskode, adferd, ulike hilseformer, talemåter, språk og etnisitet signaliserer tilhørighet. Dette kommer til uttrykk i valg av møteplasser og hvordan plassene brukes. Lokale møteplasser kan legge til rette for sosial omgang i hverdagen.

Identitet kan knytte seg både til steder og minner knyttet til disse. Parker og plasser, kulturhistoriske anlegg, statuer, symboler, bylandskap og elver er identitetsskapende elementer i byen. Eksempelvis bidrar gårdsanleggene i ytre by til lokal identitet. Det er behov for både å ta vare på og videreføre eksisterende steders identitet og å revitalisere steder gjennom å fremme ny identitet.

Lokal medvirkning i planarbeidet har påvist steder i byen med identitet og lokal egenart. Den overordnede strukturen av møteplasser fanger opp mange av disse stedene.



Offentlige uterom tas i bruk på nye måter.

## PLANSTRATEGI

Retningslinjene gir prosesskrav for lokal medvirkning, for detaljplanleggingen av planforslagets møteplasser, som også fremmer tilhørighet til møteplassene.

Bestemmelse fastlegger at tiltak på torg og møteplasser tar utgangspunkt i natur, vann, kulturminner og andre stedlige karaktertrekk. Bruk av identitetsskapende elementer ved utforming av møteplasser, som ”den blå sten” i Bergen, eksemplifiseres i planens verktøykasse.

## DEN FLERKULTURELLE BYEN

Oslo har de siste tiårene endret befolknings-sammensetning mot et mer flerkulturelt samfunn. Bydeler som Sagene, Grünerløkka og Gamle Oslo har lenge hatt en etnisk



sammensatt befolkning. De senere år har bydeler som Søndre Nordstrand og bydelene i Grorudalen fått økt andel av innvandrere. Det

er imidlertid store forskjeller i bydelenes andel flerkulturelle innbyggere.

Større bredde i befolkningssammensetningen gir ny bruk av uterommene. Flere byforskningsprosjekter har søkt å gi svar på om byens uterom legger til rette for integrasjon mellom ulike brukergrupper eller ikke. Som vedlegg til planen drøfter rapporten "Møtesteder i multietniske bymiljøer" typer møteplasser som har potensial som integrasjonsarenaer.

Rapporten viser blant annet at:

- For de multietniske byområdene er det særskilt behov for bredde i utvalget av typer byrom. Dette for å sikre allsidig bruk og og legge tilrette for flere grupper samme sted.
- Større parker og parsellhager er utendørs møtesteder der omgang med familie og venner står sentralt.
- Menns møtesteder knytter seg i større grad til urbane byrom som gater og plasser.
- Kvinners bruk av uterommene er i større grad knyttet til hverdagsliv, innkjøp og husholdning.
- Parsellhager er viktige møteplasser for kvinner i multietniske bymiljøer.
- Grønland er et særskilt intensivt, flerkulturelt byområde, attraktivt for hele regionen. Byområdets særskilte multietniske urbanitet og spesialiserte handel, gir tilhørighet for mange.



- Konsentrasjon av moskeer og andre tros-samfunn bidrar også til denne attraktiviteten.
- Andre former for "fritidskultur" gir andre forutsetninger for bruk av uterommene. Parsellhager er viktige arenaer for samvær.
- Ikke-kommersielle tilbud som bibliotek og fritidsklubber er viktige innendørs møtesteder.
- Gentrifisering og fortetting i indre bys multietniske bydeler har gitt økt konkurranse om bruken av uterommene.

*For de multietniske byområdene er det særskilt behov for bredde i utvalget av typer byrom.*



Parsellhager er viktige møteplasser.

## PLANSTRATEGI

Møteplassene som inkluderende arenaer for mange og ulike brukere skal vektlegges, ved at det tilrettelegges for opphold for ulike brukergrupper samme sted.

Ved utvelgelsen av overordnede torg og møteplasser er dette tatt spesielt hensyn til ved bredde i utvalget av typer steder, med ulike roller og bruk. Retningslinjene åpner for parsellhager som del av denne strukturen.

Forhold som berører utforming av uterom og tilliggende bebyggelse, fanges opp i bestemmelser, retningslinjer og verktøykasse. Eksempelvis størrelse, åpne, oversiktlige utearealer og flere, varierte oppholdssoner som kan legge til rette for sambruk av uterommene.

Verktøykassen og rapporten "Møteplasser i multietniske utemiljøer" drøfter ytterligere tiltak knyttet til dette.

## BARN OG UNGE

### Konkurransen mellom ulike formål

Barn og unge utfolder seg både gjennom organisert og uorganisert bruk. Barn og unge som ikke i like stor grad har organiserte aktiviteter, er i større grad avhengig av bydelens øvrige møteplassstilbud.

Generell fortetting av indre og ytre by tilsier økt fokus på barn og unges leke- og aktivitetsområder. Steder av betydning for den uorganiserte bruken er gater og plasser, parker, ulike friarealer, "hundremeterskoger", gang- og sykkelveier, skolegårder, barnehager og andre felles uteanlegg. I stor grad er disse arealmessig sikret, men uregulerte grøntområder og ubebygde regulert grunn kan være arealer i fare for gjenbygging.

Rikspolitiske retningslinjer for å styrke barn og unges interesser i planleggingen sikrer i stor grad regulerte og uregulerte friarealer fra å bli gjenbygd. Arealmangel legger press på bruken av friområdene og ønsket om å benytte disse til utbygging for offentlige formål. Tilliggende boligbebyggelse, skoler og barnehager vil kunne ha behov for tilgang til disse utearealene. Det er nødvendig å unngå at to viktige samfunnsnyttige tilbud, som eksempelvis barnehager og friområder utvikles på bekostning av hverandre. For å unngå dette må "grå" arealer eller transformasjonsområder sikres til disse formålene.

Planen viser skolens utarealer som lokale møteplasser. For indre by er et særskilt fokus på utearealer ved skoler og barnehager nødvendig.

Tilrettelegging for barn og unge har i stor grad handlet om lekearealer med ulike skjermings tiltak, som gjerder, trafiksikkerhetstiltak og annen skjerming mot støy og forurensning. Men oppvekst i by krever at nabolag og by gradvis "tas i besittelse" og inngår som del av barn og unges arena for selvstendighet (jf. Maria Nordström "Barn i stan?", Stads- miljørådets skrift). Ved at barn og unge trekkes inn i alle deler av bylivet, bidrar dette til flerbruk av byrom. Tilrettelegging for lek bør også inkludere voksne, som gjerne er tilstede der barn og unge er. Døgn-, uke- og årstidsvariasjon gir muligheter for å ta i bruk arealer som til andre tider kan være utilgjengelige, som parkeringsplasser ved kjøpesentre. Attraktive steder med tilrettelegging bør

fungere som noder i bystrukturen, gjerne ved krysningspunkter eller med annen variert aktivitet (jf. Dag Yttri, Helsevernetaten).

### Barn og unge lite synlige i byplanleggingen

Generelt har barn og unge begrensede muligheter til å fremme og få gjennomslag for sine synspunkter i byutviklingen. I bydelene er det opprettet egne ungdomsråd som fungerer som høringsinstans, blant annet i forbindelse med behandling av plan- og byggesaker. Gruppen har få ressurser og opplever å bli tatt hensyn til i begrenset grad. Som ledd i å kartlegge barn og unges behov, har Norsk Form startet prosjektet "Barnetråkk".



*Fortetting av indre og ytre by tilsier økt fokus på barn og unges leke- og aktivitetsområder.*

## PLANSTRATEGI

Planen sikres planmessig steder av betydning for barn og unge. Bestemmelsene fastlegger kvalitetskrav som skal sikre barns og unges behov.

Ved tilrettelegging av møteplasser skal det særskilt tas hensyn til barn og unges muligheter for fri utfoldelse, lek og aktivitet gjennom prioritering av størrelse på arealer, lokalisering, egnethet og utforming. Lokale barnetråkkregistreringer vil kunne kartlegge hvor barn og unge ferdes, samt si noe om bruk, interesser og behov. Løsninger som fremmer muligheter for samhandling mellom barn, unge og voksne skal prioriteres.

Gode eksempler vises i verktøykassen, blant annet på temporær bruk som ledd i å forankre og utteste ny bruk.

## ELDRE

### Møteplasser legger tilrette for tilhørighet og sosial omgang lokalt

Eldre er i økende grad en aktiv, mobil og ressurssterk gruppe, men store forskjeller eldre imellom gir varierte behov. Ulike interesser, store forskjeller i økonomi, helse og tilgang på bil og andre transportmidler, gir svært ulik bruk og tilknytning til nærmiljøet. For mange eldre er trygge uterom, butikker og andre service- og kulturtilbud i nærmiljøet avgjørende for dagligliv og sosialt nettverk. Møteplasser i nabolaget vil for mange legge grunnlaget for ulike fellesskap. De mange lokale møteplassene er her svært viktige.

Gater og andre steder med ferdsel og aktivitet kan være gode steder å komme i kontakt med andre. Uformelle møter skjer gjerne i overgangssonen mellom ute og inne, der andre tilbud finnes, kjøpesentre, kaféer, forsamlingslokaler, bibliotek, eldresenter o.l. Dette er steder det i større grad bør legges tilrette for opphold og sittemuligheter.

Eldresentrene vil for mange danne grunnlaget for daglig livskvalitet, gjennom sosial omgang og aktiviteter. Offentlig tilgjengelige uterom knyttet til lokalsentre og eldresenter, vil gi eldre opplevelser, stedstilhørighet og følelse av trygghet. For mange eldre som har nedsatt funksjonsevne, er det viktig å kunne kontrollere/mestre mindre "byer" i byen.

Andre viktige møteplasser for eldre er turstier og utsiktspunkter, parker, gravplasser og andre grøntområder, samt områder tilrettelagt for aktiviteter som eksempelvis kulespillet petanque o.l.

### Økt tilgjengelighet fremmer mobilitet

Ved å tilrettelegge for økt tilgjengelighet, opphold og rikelig med sittemuligheter ved uterom i nærmiljøet, økes mobiliteten og aksjonsradiusen til fots. Dette gir fysiske og psykiske helsemessige gevinster og øker livskvaliteten for den enkelte. Enkle fysiske tiltak som å redusere høye kanter, ujevnheter og andre hindre, samt etablere fysiske ledelinjer og orienteringspunkter, fremmer tilgjengeligheten.

### Å iakttå og være deltagende

Eldre har, som andre aldersgrupper, et variert behov. Møteplasser som favner en større bredde i befolkningen, uavhengig av alder, kjønn, kultur og etnisitet, må by på sammensatte tilbud. Ved utformingen av møteplasser er det behov for større fokus på variasjon av rolige og aktive soner, der både å iakttå og være deltagende er ivaretatt innen samme møtested, en kvalitet som trolig eldre vil sette spesielt pris på.

### Trygghetsfølelsen er viktig

Et viktig trygghetsfremmende tiltak er belysning. Både belysningsnivå, hvilke områder som belyses og hvordan lyset rettes, blant annet ved å kunne se ansiktene til andre, påvirker opplevelsen av uterommet ved å gi større oversikt og kontroll over omgivelsene. Lokalisering av møteplasser i forhold til ulike funksjoner, kollektivtransport og folkestrømmer påvirker også følelsen av trygghet.

*De mange lokale møteplassene er særskilt viktige for eldre.*



## PLANSTRATEGI

De mange lokale møteplassene i nabolaget er særskilt viktige for eldre. Planen fastlegger en struktur av varierte møteplasser, både lokale og overordnede, som legger til rette for allsidig bruk.

Ulike tiltak rettet mot tilgjengelighet og trygghet øker mobiliteten, både ved å redusere hindre og gi bedre oversikt.

Godt tilbud på allment tilgjengelige sittemuligheter er svært viktig. Dette er fanget opp i planens bestemmelser. En egen benkestrategi vil kunne være en oppfølgingsoppgave.

*Klart lesbare skiller mellom allment tilgjengelige og private arealer fremmer bruken av det offentlige rom.*

## OFFENTLIG/PRIVAT

### Ønske om høy utnyttelse og overvåking

Planen omhandler uterom som skal være offentlig tilgjengelige. Overvåking og kontroll av uterom kan medføre begrenset handlingsrom for enkelte grupper. Eksempelvis anses skating, gatesalg og annen markedsføring som uønsket i mer halvprivatiserte byområder. Dette er uterom som fremstår som offentlig tilgjengelige, men som begrenser sin offentlighet gjennom bruk av vektore og videoovervåking.

### Fare for gjenbygging av offentlige uterom

I eksisterende byområder er det tidvis press på å bygge over allment tilgjengelige torg. Ulike former for gjenbygging vil begrense offentlighetens tilgang. Bruk vil forflytte seg og til dels foregå innendørs i en kontrollert halvoffentlig situasjon. Sentrenes åpningstider styrer når møtestedene er i bruk og man møtes på det kommersielles vilkår.

Utforming av uterom kan bidra i både privatiserende og inkluderende retning. Klare lesbare skiller mellom allment tilgjengelige og private arealer fremmer bruken av det offentlige rom. Tilsvarende kan utflytende grenser begrense bruk.

Adkomster til ulike virksomheter gir sirkulasjon i uterom og kan gi en mer offentlig karakter. Motsatt kan boligadkomster og innsyn til boliger virke privatiserende. Ved å legge til rette for ulike brukere og variert aktivitet, reduseres møteplassens privatiserende karakter. Størrelse kan være en faktor i opplevelsen av en møteplass som offentlig tilgjengelig.



## PLANSTRATEGI

I bestemmelsene fastlegges at fysisk overdekking og inngjerding av torg og møteplasser ikke tillates, med noen spesifiserte unntak.

Møteplasser skal utformes slik at de fremstår som allment tilgjengelige for ulike brukergrupper og funksjoner.

## UNIVERSELL UTFORMING

### Universell utforming fremmer deltagelse for alle i det offentlige uterom

Kravet til økt tilgjengelighet for alle brukere er i ferd med å bli skjerpet. Diskriminerings- og tilgjengelighetsloven stiller krav til universell utforming for alle nyanlegg fra og med 2009.

Universell tilgjengelighet skal fremme deltagelse i det offentlige uterom for alle og øke handlingsrommet for brukere som på ulike måter har reduserte muligheter til å ta del i aktivitetene i uterommene. Fysisk tilrettelegging og omtanke ved utforming reduserer bevegelses- eller orienteringshindre og øker aksjonsradiusen til den enkelte.

Som oppfølging av planen kan et "benkeprogram" for byen legge tilrette for mer opphold og fysisk aktivitet i uterommene for mange brukere.

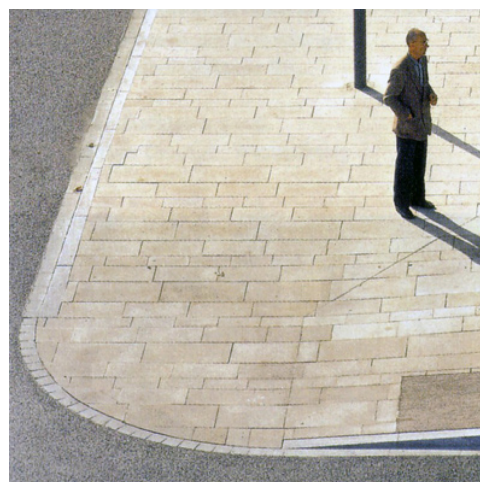

*Universell utforming, her eksemplifisert ved en myk overgang mellom gate og fortau.*

*Hvorvidt skillet mellom allment tilgjengelige og private arealer er visuelt definerte eller uklare, påvirker oppfattelsen og bruken av byrommene.*

## PLANSTRATEGI

Ivaretagelse av universell tilgjengelighet ved utforming av møteplasser sikres gjennom egen bestemmelse.

Verktøykassen viser en metode for et "benkeprogram".

## BEHOV OG KRAV TIL TRYGGHET

### Økende fokus på trygghet

Opplevelsen av utrygghet i byens uterom er økende for mange. Økt oppmerksomhet, blant annet gjennom media, har ført til økt fokus på temaet.

### Fysiske tiltak fremmer opplevelse av trygghet

Fysiske tiltak kan fremme opplevelse av trygghet og dette bør tas hensyn til ved tilrettelegging av møteplasser i uterommene.

Eksempler på dette er:

Styring og intensivering av sirkulasjonsstrømmer, som fremmes av varierte tilbud og aktiviteter i tilliggende bebyggelse og uterom. Et visst aktivitetsnivå er særskilt nødvendig på kvelds- og nattestid for at områder ikke fremstår som øde. Aktivt gateliv bidrar til opplevelsen av attraktive og trygge omgivelser. Steder med folk tiltrekker seg flere folk.

Variasjon i tilbud tiltrekker seg også ulike typer mennesker. Det er først og fremst øde eller ensidige bymiljøer med dominans av en type mennesker, som kan virke utrygge. (Jane Jacobs, "The Death and Life of Great American Cities, 1961). En viss sirkulasjon av biltrafikk bidrar også til at gater ikke fremstår som øde. Blindgater, gatetun og enveiskjorte gater kan gi økt opplevelse av utrygghet på grunn av manglende sirkulasjon.

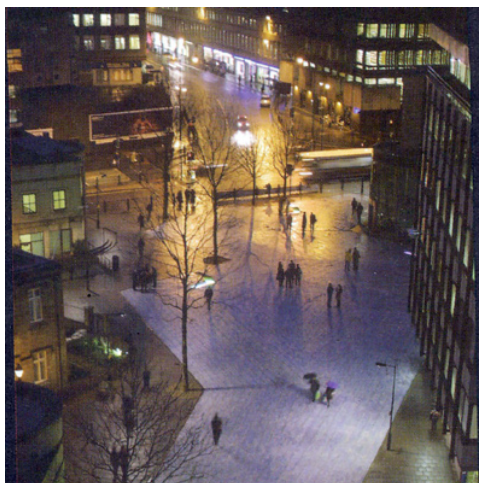

Åpne plasser med god belysning føles tryggere på kveldstid (Newcastle).

Tilliggende bebyggelse bør henvende seg mot uterommene for å kunne bidra til uterommens sosiale kontroll. "Øyne" i gatebildet og fra tilliggende bebyggelse, gir en indirekte justis på bruken. Tilliggende virksomheter får et eierskap til omgivelsene og har en interesse i at uønsket aktivitet ikke skjer.

Tydelige lesbare skiller mellom offentlig tilgjengelige og private arealer, gir klare spilleregler og styrer sirkulasjon og opphold.

God belysning bidrar til økt opplevelse av trygghet. Høyner belysningsnivå i uterommene bør vurderes for særskilte steder.

## PLANSTRATEGI

Kommunedelplanen stiller krav til at opplevelse av trygghet skal hensyntas ved utforming og utvikling av byens møteplasser.

Dette gjelder forhold som berører utforming både av uterom og tilliggende bebyggelse, som belysningsnivå, uterommets åpenhet og oversikt, organisering av sirkulasjonsstrømmer for å øke sosial kontroll, "øyne på gata" fra bebyggelsen osv. Dette fanges opp i bestemmelser og verktøykasse.



I bymiljøer med gjennomstrømning av mennesker vil man lettere kunne oppdage og håndtere kriminalitet (Amsterdam).

### 6.3 Fysiske utfordringer

#### ØKTE AREALKONFLIKTER

##### En tettere by gir økt arealkonkurrans

Fortetting og bytransformasjon øker presset på utearealene. Den generelle fortettingen gir økt utnyttelse av de bebygde arealene og fører til utbyggingspress på mange offentlige arealer. Uterommens størrelse, beliggenhet og grad av offentlig karakter er under press. Høy arealutnyttelse kan endre uterommens oppholdskvaliteter ved reduserte lys- og solforhold. Storskalerte utbygginger kan også redusere tilgjengeligheten i byen dersom de ikke gir rom for et nett av byrom og forbindelser som knytter seg til den eksisterende byen.

I høringsutkast til "Kommunedelplan for byutvikling og bevaring i indre Oslo" søker man å styre kvaliteter knyttet til uterom gjennom bestemmelser som spesifikt retter seg mot høydekrav knyttet til strøksgatene. Planforslaget har forøvrig høydebegrensninger som forholder seg til områdekarakter og ønsket transformasjon. Her er uterommene ikke styrende for høydekravene, men alle utbygginger skal i følge forslaget ivareta visse lys- og solforhold for tiliggende uterom. Planens forslag til bestemmelse for tilgjengelighet ved store utbyggingsprosjekter, vil kunne sikre en finmasket, gangbasert gatenettstruktur. Planforslaget omfatter bare indre Oslo, og vil bli bearbeidet til nytt offentlig ettersyn.



Byromsstruktur for indre by. Kartet viser "grå" struktur (plasser, torg, gater og kryssområder), grønn struktur (parker og grøntområder som parsellhager, skolehager og grønne restarealer) og blå struktur (sjøfront og elvedrag).

### Behov for nye møteplasser

Transformasjon av tidligere industriområder krever i stor grad etablering av ny offentlig infrastruktur. Sikring av allment tilgjengelige møtesteder og øvrig byromsstruktur står her sentralt.

### Parkering under bakken frigjør arealer

Som ledd i å fristille uterom for parkering, kan parkering under bakken være aktuelt som erstatning. Løsningen muliggjør mer helhetlige opparbeidinger av plassrom og torg og kan bidra til økte oppholdskvaliteter i uterommene dersom arealene frigjøres for parkering på terreng.

I København har man utviklet en annen strategi. Her er over lang tid gateparkering fjernet ved oppgradering av sentrumsnære byrom, som ledd i å øke oppholdsarealene sentralt i byen.

Parkeringsanlegg under bakken krever godt tilrettelagte adkomster. Nedkjøringsramper i selve byrommene bør unngås.



*Ubebygde arealer i byen er potensielle møtesteder. Noen tas i bruk som de er, andre krever mer tilrettelegging.*

### Restarealer – potensielle møteplasser

Restarealer i bystrukturen kan være potensielle lokale møteplasser, som “lommer” i tett bystruktur. Brede fortau og utvikling av mer småskalerte plassdannelser øker mulighetene for opphold og danner viktige pusterom i en gangbasert bystruktur. Økte gang- og oppholdsarealer øker mulighetene for gatehandel og uteservering. Små plassdannelser vil i tillegg kunne berike områder med estetiske detaljer.

### PLANSTRATEGI

I utpekte områder sikrer bestemmelsene at det etableres torg/møteplasser med bestemte kvalitetskrav i forbindelse med store utbyggingstiltak.

Strøkgater, andre overordnede gater og viktige forbindelser sikres ved å inngå i planens overordnede struktur av møteplasser.

Større arealer med potensiale som lokale møteplasser fremkommer av plankart. Muligheten for å utvikle disse bør vurderes i den enkelte plan- og byggesak.

*Restarealer i bystrukturen kan være potensielle lokale møteplasser.*

### MØTEPLASSER I YTRE BY

#### Behov for fokus på møteplasser i ytre by

Ytre by har i stor grad en spredt bebyggelsesstruktur og flere byområder mangler velfungerende lokale sentre og gode gangbaserte forbindelser selv om de har en mer åpen bebyggelsestruktur. Aktivitetsnivået ved lokale sentre styres i stor grad av sentrenes åpningstider, som i stor grad gir døde uteområder på kveldstid.

#### Mangel på mer urbane uforpliktende arenaer

I ytre by fungerer mange uterom som nabolagets nære utearealer, med eksempelvis tilrettelagte lekeplasser og benker. Dette er relativt forpliktende arenaer, basert på tette relasjoner i nabolaget. Det er mangel på mer urbane, flerfunksjonelle og uforpliktende møteplasser, der andre typer aktivitet og møter kan finne sted.

Steder med et slikt potensiale finnes i overgangssonene mellom senter og boliger og i selve boligområdene. Her har uterommene mange steder en romlig utflytende karakter, med lite lesbare skiller mellom offentlige og private utearealer, samt uklare spilleregler for bruk. Flere steder i ytre by tilrettelegges på sikt for en bymessig fortetting rundt stasjonsnære torg. En slik gradvis utvikling vil forhåpentligvis gi flere urbane flerfunksjonelle møteplasser, også i ytre by.

### Samlokaliserte tilbud legger tilrette for gode møteplasser

Offentlige tilbud som skoler, barnehager og ulike idrettsaktiviteter er i varierende grad samlokalisert. I tilknytning til disse tilbudene er det potensial til å utvikle nye møteplasser.

Generelt behov for å heve attraktivitet og kvalitet for uterommene, som ledd i gradvis å likestille standard for ytre og indre by vurderes.



*I Oslo er det utpekt flere områder egnet for bymessig fortetting. Utgangspunktet er ofte som på bildet (Røa); et veikryss med antydning til senter- og romdannelse, med et stort potensiale for å bli et mer attraktivt møtested.*

### PLANSTRATEGI

Intensivt samarbeid aktørene imellom og muligheter knyttet til øremerkede midler for Groruddalen og Søndre Nordstrand bør vurderes.

Bestemmelse søker å sikre at tilrettelegging og utforming gir variert og mer intensivt bruk rettet mot ulike brukere.

### FARE FOR GJENBYGGING AV EKSISTERENDE PLAGSER/TORG I YTRE BY

#### Lokale, åpne senterborg bør sikres

Drabantbyene er bygd opp rundt lokale nærsentra og det er store forskjeller i sentrenes tilbud.

Større handelssentre utvikles i nærhet til stasjoner med god kollektiv- og biltilgjengelighet. Dette medfører stort utbyggingspress på tilliggende torg og andre utendørs møteplasser, eksempelvis på Lambertseter torg og Grorud senter.

De store handlesentraene legger beslag på store arealer og bryter med lokal romlig skala og struktur. Organisering av sentrene, gjerne med få innganger og orientering mot større parkeringsanlegg, svekker henvendelsen mot tilliggende gater og plasser. Ved å fjerne hele eller deler av de offentlige utearealene, reduseres også muligheten for å legge tilrette for en variert bruk slik som ønskelig.



*På kjøpesentre møtes folk både på innsiden og utsiden. En forutsetning for at folk slår seg ned utendørs, er at det er lagt til rette for det. Få sentre har attraktive uteoppholdsarealer.*



### PLANSTRATEGI

Det er fastlagt planbestemmelse hvor gjenbygging av torg/møteplasser ikke tillates.

Verktøykassen viser eksempler på møteplasser i tilknytning til større kjøpesentre og på nye ikke overbygde sentra.

## STEDER BLIR MER LIKE

### Økt estetisering av byrommene i indre by

Samtidig som steder og byer blir mer like, pågår en internasjonal konkurranse byer imellom, der særpreg, bykultur og attraktive omgivelser står i fokus. Byers identitet er konkurransefaktor, der byrommene og bylivet i seg selv er viktig. Denne konkurransen legger press på oppgradering av sentrale byområder, og medfører økte forskjeller i standard på uterommene. Velstelte og rene byrom er gjerne uttrykk for attraktive og trygge byrom som ledd i denne konkurransen.

Opparbeidelsesstandard og utforming må vurderes i forhold til om dette fremmer bruk eller ikke. Estetiserte utemiljøer kan begrense bruk ved at møblering og overflater forhindrer annen bruk. Oppholdssoner kan være nedprioritert til fordel for mer kommersielle tilbud og tilrettelegginger.

Bruk finner også sted uavhengig av standard på uterommene. Folk skaper sine egne møtesteder. For barn og unge kan møteplasser med liten grad av tilrettelegging være svært attraktive. Å selv kunne påvirke bruken og eksempelvis improvisere ny bruk, kan virke tiltrekkende.

### Stedstilpasning og spesialisering må avveies

Ved tilrettelegging av nye og eksisterende møteplasser, må hensynet til i hvor stor grad man skal spesialisere og tilrettelegge for spesifikk bruk avklares. Siden brukergrupper kan ha svært ulike behov, kan det være nødvendig med en viss grad av spesialisering. Mange aktiviteter lar seg likevel innpasse på samme sted. Andre aktiviteter kan være så spesialisert eller medføre støy eller andre ulemper som virker avvisende på annen bruk.

Steder som av mange oppfattes som gode møteplasser, kjennetegnes ved at de kan brukes av mange og ulike brukere. De er allsidige, er av en viss størrelse og rommer muligheter for flere former for bruk samtidig. Denne generaliteten kan betraktes som en motsats til spesialisering. Ved generalisering kan man i imidlertid stå i fare for å forflate uterommene og bryte ned byens stedegne karakter og variasjonsrikdom.

## PLANSTRATEGI

Oslos særegne kvaliteter, karakteristika og egenart ved utvikling av byens møteplasser søkes i planen sikret ved utvelgelse av overordnet struktur og ved bestemmelse og retningslinje knyttet til denne.

I planens verktøykasse skal det gis eksempler på planprosesser og gjennomføring som har fokus på stedsidentitet, gjennom nytenking, eksperimentell arkitektur, bruk av humor, kunst og lignende.





## NÆRHET TIL GRØNT OG VANN I BYEN

### Grønt og vann gir høynet kvalitet og trivsel i uterommene

Nærhet til grønne utearealer fremmer psykisk helse. Kontakt med vegetasjon og vann i byen gir opplevelser knyttet til vekst og årstidsvariasjon. Vann kan gis ulike uttrykk og inspirere til lek og glede. Lyden av vann som risler og fosser som durer gir ro og kan brukes til å dempe trafikkstøy og luftforurensning. Byens naturlige vanddrag og elver inngår som del av møteplassene. Håndtering av overvann på overflaten kan bidra til spennende løsninger, eksempelvis som ved studentboligene på Bjølsen.

### Fysisk aktivitet knyttet til vann og grønt

Nærhet til grønt og vann er en del av Oslos særpreg det er naturlig å vektlegge ved utvikling av byens møteplasser. Fokus på biologisk mangfold ved utvikling og detaljutforming av møteplasser skal bidra til å styrke steders karakter og bidra til gode lokale, bærekraftige løsninger.



*Byøkologiske faktorer  
det skal tas hensyn  
til ved utvikling av  
møteplasser:*

- størrelse
- korridorer
- overganger/kanter
- arts mangfold
- skiktning av vegetasjonen

Både harde og grønne flater i uterommene gir muligheter for fysisk aktivitet som løping, ballspill, lek, klatring, hopping, skating osv. En variasjon av grus-, asfalt- og gressdekker gir fleksibel og variert bruk.

Ulike former for kanter kan avgrense og definere bruksarealer, brukes til å sitte på eller fungere som rail, avsatser og lignende for skatere. Ulike typer ball- og kulespill krever lite utstyr og innbyr til mer spontan deltelse.

Noen aktiviteter krever større grad av tilrettelegging, som f.eks. klatre- og skateanlegg. Her er god utforming avgjørende for anleggenes krav til å være tilstrekkelig utfordrende.

### Prinsipper for biologisk mangfold

Ved utvikling av torg og møteplasser skal det tas hensyn til biologisk mangfold. Grad av tilrettelegging for ferdsel og opphold må avveies i forhold til eventuelle vernehensyn. Utvikling og bruk av møteplasser som del av byens grønne og blå struktur kan være i konflikt med ønsket ivaretagelse av biologisk mangfold.

Byens blågrønne struktur skal styrkes ved at nye tiltak bidrar til å reetablere og skape sammenhenger og forbindelser mellom byens grøntarealer. Det skal tas hensyn til grunnleggende byøkologiske prinsipper ved utvikling møteplasser.

## PLANSTRATEGI

Planbestemmelse sikrer vurderinger av muligheten for bruk av vann og vegetasjon for byens møteplasser, samt ivaretagelse av biologisk mangfold.

Overvann fra torg og plasser skal i størst mulig grad håndteres lokalt og vurderes å inngå i selve utformingen. Muligheter for elve- og bekkeåpninger skal vurderes og er sikret i bestemmelse.

Eksempler på gode løsninger er vist i verktøykassen.

## DRIFTSNIVÅ

### Intensivert bybruk krever økt driftsnivå

Fortetting forebygger kostbar byspredning. Som følge av generell byvekst, fortetting og nye urbane trender er imidlertid bruken av fellesrommene intensivert. Dette medfører stor slitasje og øker behovet for kontinuerlig drift, samtidig som driftsmidlene ikke er økt i samme grad. Økt fokus på uterommens attraktivitet tilsier også høyere driftsstandard, som betyr økte driftsmidler, men også differensiering av driftsstandarder.

Bydelene har fått overført ansvar for store deler av bydelens uteromsstruktur. Dette har medført behov for å styrke bydelens kompetanse knyttet både til planlegging, forvaltning og drift av uterommene. Midler til dette konkurrerer med øvrige budsjettposter i bydelen.

Samordning og koordinering av oppgaver aktørene imellom kan både gi en effektiviseringsgevinst og fremme et mer enhetlig nivå på drift og vedlikehold. Dette påvirker trivsel og følelsen av trygghet i uterommene, og er en oppgave som bør prioriteres.

## PLANSTRATEGI

Planbestemmelse stiller krav til bruk av robuste og varige materialer ved utvikling av overordnede møteplasser, som kan bidra til økt kvalitet og redusert driftsbehov.

Bydelene har særskilt påpekt behovet for økte driftsmidler i sine innspill til planen.



## FRAGMENTERT FORVALTNINGSANSVAR FOR TORG OG MØTEPLASSER

### Mange aktører øker behovet for koordinering av drift og vedlikehold

Mange kommunale og statlige aktører har en rolle i det offentlige rom. Ulike sektorinteresser har ansvar i mange sammenhenger. Dagens situasjon kjennetegnes ved manglende overgripende ansvar for helhet. Også innen drift og vedlikehold er forvaltningsansvaret splittet.

## NYE AKTØRER - NYE OFFENTLIG/PRIVATE

### SAMARBEID

#### Økt kompleksitet for aktører i uterommet

Økt kompleksitet preger bildet av forvaltere og aktører som både utvikler og drifter det offentlige rom. Nye samarbeids- og utviklingsmodeller gir et mer sammensatt og komplekst bilde enn før. Behovet for koordinering og samordning øker. Behovet for tidlig å avklare offentlighetens interesser knyttet til møteplasser i utbyggingssaker øker.

Utstrakt bruk av medvirkning ved planlegging og utvikling av møteplasser kan sikre at lokale behov ivaretas.

Ansvar for utvikling av uterommene forskyves i mange tilfeller fra offentlig til sivil eller privat sektor. Til det offentlige rom knytter det seg store verdier, også for utbyggerne. Verdien av gode og velfungerende uteområder i nye nabolag kan være et underkommunisert tema. Både det offentlige og private utbyggere er tjent med utvikling av attraktive og gode allment tilgjengelige uteområder, jf. Tidemannsparken. Gjennom utbyggingsavtaler kan kvalitet og omfang på de offentlige arealene konkretiseres og sikres.

Drifts- og vedlikeholdsansvar for arealer og anlegg kan avklares og sikres gjennom utbyggingsavtaler.

## PLANSTRATEGI

Sjekkliste for plan- og byggesaksbehandling skal bidra til tidlig avklaring av offentlige interesser knyttet til behovet for uterom og samhandling aktørene imellom.

Verktøykassen vil gi eksempler på vellykkede samarbeidsprosesser mellom private og offentlige aktører.

Utvikling av eksisterende og etablering av nye torg og møteplasser vil i mange områder måtte sikres gjennom utbyggingsavtale.

I utbyggingsavtalene skal kvalitet og standard for opparbeiding konkretiseres og ansvar for drift og vedlikehold fastlegges.

*Både det offentlige og private utbyggere er tjent med utvikling av attraktive og gode offentlige uteområder.*

# Litteraturliste

- By og byliv i endring.** Studier av byrom og handlingsrom i Oslo. Jonny Aspen (red), 2005
- På sporet av byen:** lesninger av senmoderne byliv. Johnny Aspen og John Pløger (red), 1997
- Bo i bysentrum.** By i bosentrum. Guro Voss Gabrielsen og Bård Isdahl, Norsk Form 2005
- Endringsprosesser i norske drabantbyer.** Thorbjørn Hansen og Ingar Brattbakk, Byggforsk 2005
- Byliv og havnefront.** Nicolai Carlberg & Søren Møller Christensen, Københavns universitet 2005
- Open. New Designs for Public Space.** Raymond W. Gastil and Zoë Ryan, Van Alen Institute: Projects in Public Architecture, New York 2004
- Flesh and stone.** The body and the City in Western Civilization, Richard Sennett 1994
- Byens rum.** Byens liv. Jan Gehl og Lars Gemzøe, København 1996
- Gåboka.** Inge Dahlman, Vegdirektoratet 2005
- Allmenningen.** Det urbane fristed. Bergen Byformsenter 2002
- Byens liv.... Gaten som sosial arena.** Oslo. Vegdirektoratet 1998
- Til stede. Byens rom.** Peter Butenschøn og Maren Holsen (red.), Norsk Form 2003
- Fra bakgården til Oslo City** – en casestudie fra Hausmannsområdet Guro Voss Gabrielsen, Mina Hauge Nærland og Cecilia Løyning Stokkeland, Norsk Form/ Husbanken 2004
- Stedelijke vrije tijd.** Multirecreatieve Milieus in een GIS-model, Plan Amsterdam 2002
- Registrering av arealer med bruksverdi for barn og unge.** En veileder. Prosjektet "Barn og unge: Samfunnsengasjement, medvirkning og innflytelse (1998 – 2003). Vestfold fylkeskommune juni 2001
- Ungdommens stemme i bydel Sagene** – en kartlegging av ungdommers bruk av sitt nærområde. Sigrun Marie Moss, Elin Lindal, Renate Sletholt, Ola Andersbakken, Mari Olea Lie, Universitetet i Oslo/ Norsk Form 2005
- Fellesskap for utvikling, PLA** – medvirkning i praksis. Aune, Foss, Skåra, Kommuneforlaget 2001

# Tilleggsdokumenter og bakgrunnsmateriale

## Kart som ligger vedlagt

- Vedlegg 1. Plankart indre Oslo.
- Vedlegg 2. Plankart ytre by vest.
- Vedlegg 3. Plankart ytre by øst.
- Vedlegg 4. Plankart ytre by syd.

## Øvrige dokumenter

**Forslag til kommunedelplan for torg og møteplasser**, datert Plan- og bygningsetaten desember 2007. I denne planrapporten er status og planforslag for hver bydel gjennomgått detaljert.

**Bemerkninger ved offentlig ettersyn juni – september 2007.**

**Referat fra medvirkningsmøter i bydelene,**  
Civitas og Landskapsfabrikken 09.06.2006.

**Forhåndsinnspill – sammenstilling av innspill fra private og bydelen** 27.09.06.

**Møteplasser i multietniske miljøer,** Byggforsknnotat 83 2006, mars 2006.

**Verktøykasse,** januar 2009.

**Temakart naturområder,** 12.02.2008, rev. 08.04.2008.

## Prosjektgruppa for planarbeidet pr. Desember 2007

Rune Clausen, Plan- og bygningsetaten  
Lars Ove Gidske, Plan- og bygningsetaten  
Torsten Glad, Plan- og bygningsetaten (prosjektleder)  
Bente Moringen, Plan- og bygningsetaten  
Marianne Rooth, Plan- og bygningsetaten  
Atle Røiom, Eiendoms- og byfornyelsesetaten  
Runar Ovesen, Friluftsetaten  
Jenny Ann Flø, Samferdselsetaten  
Terje Nordeide, Vann- og avløpsetaten

Målfrid Nyrnes har fulgt planarbeidet som enhetsleder i Plan- og bygningsetaten

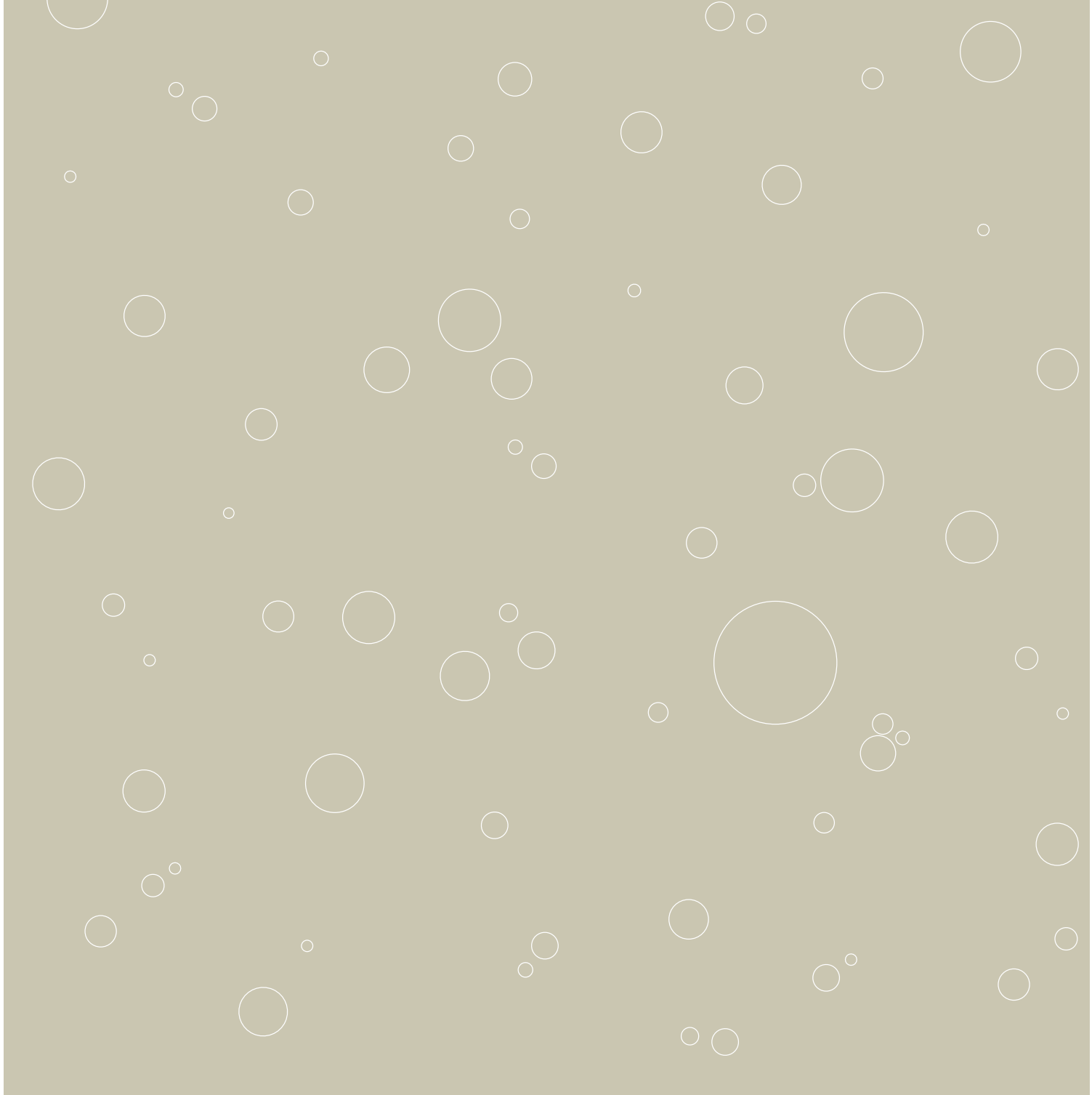
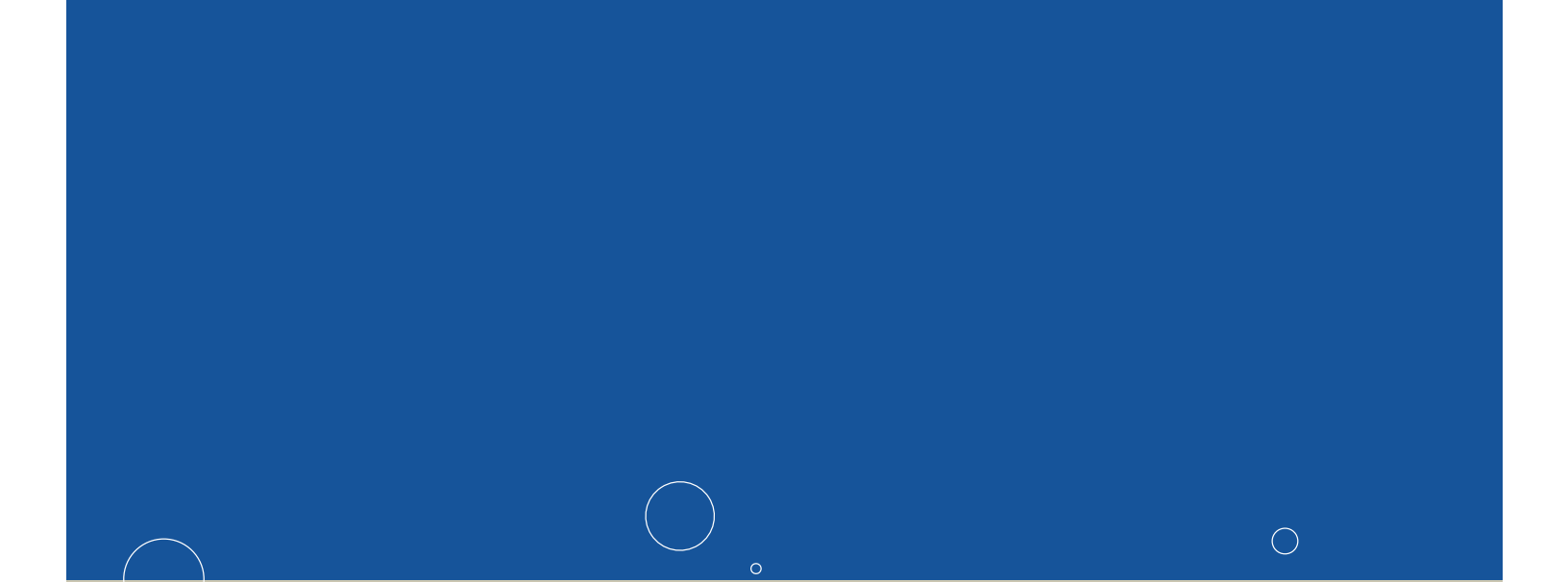

**Plan- og bygningsetaten**

Besøksadresse: Vahls gate 1, 0187 Oslo  
Postadresse: Boks 364 sentrum, 0102 Oslo

Telefon: 02 180  
Telefaks: 23 49 10 01

Internett: [www.pbe.oslo.kommune.no](http://www.pbe.oslo.kommune.no)  
E-post: [postmottak@pbe.oslo.kommune.no](mailto:postmottak@pbe.oslo.kommune.no)

kdp **t+m**  
kommunedelplan for torg og møteplasser

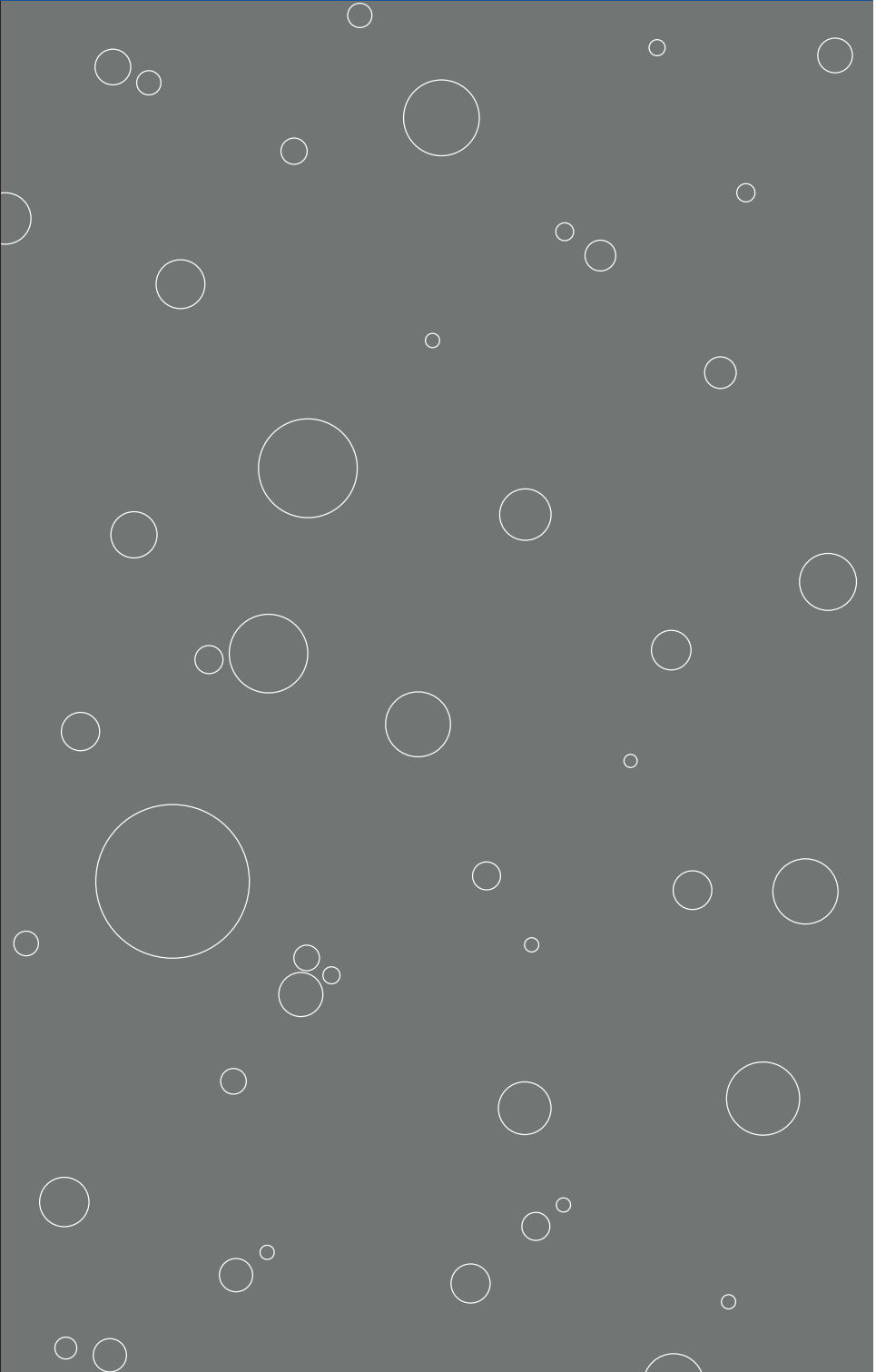



## KDP-4

Akerselva miljøpark. Sikrer et gjennomgående parkdrag og bevaring av verneverdig bebyggelse langs elva fra Maridalsvannet til Vaterland. Det stilles krav til utforming av ny bebyggelse.

**Vedtaksdato:** 28.11.1990

**Vedtatt av:** Bystyret, egengodkjenning

**Vedtaksdokumenter:** [198805910](#)

**Lovverk:** PBL 1985

**Høydereferanse:** Oslo lokal

**Merknader:**

**Knytning(er) mot andre planer:**

Dokumentet består av 40 side(r) inkludert denne.



## INNHOOLD

## SIDE

### BAKGRUNNSMATERIALE

- \* Forslag til kommunedelplan. Oslo byplankontor august 1989.
- \* Innkomne merknader ved offentlig ettersyn. Notat datert 14.12.90.
- \* Det er utarbeidet et omfattende grunnlagsmateriale fra Kulturminnevernprosjekt Akerselva. Dessuten foreligger en rekke grunnlagsdokumenter vedr. naturverdier og vann. Fullstendig litteraturliste er gjengitt i planrapport av aug. 1989.
- \* Det vises til handlingsplan for Akerselva Miljøpark, som lister opp de tiltak som forutsettes gjennomført de nærmeste år.

### KOMMUNEDELPLANEN FOR AKERSELVA MILJØPARK PLANMATERIALET

Denne rapporten gjengir de konkluderende delene for plan- og byggesaksbehandling av kommunedelplanen for Akerselva. Rapporten med vedtakene om skjøtelsesplaner for grøntområdene og forvaltning av vassdragene er ikke tatt med. Det planforslaget som lå ute til offentlig ettersyn, og som er datert august 1989, gir grundigere innføring i de faglige utredningene og vurderingene planen bygger på. For nærmere fordykning vises til denne. Vedtakene om skjøtelsesplaner for grøntområdene og forvaltning av vassdragene er ikke tatt med i denne planen.

Plandokumentene består av

- mål for utviklingen i området
- arealkart i målestokk 1:5000. Arealkartet er gjengitt nedfotografert i dette heftet, presentert i delområder 1-7 med bestemmelser og retningslinjer.

Bystyrets vedtak er tatt inn i heftet.



## FORORD

Kommunedelplanen for Akerselva er utarbeidet og fremmet i henhold til plan- og bygningsloven paragraf 20-6. Planen ble vedtatt av Oslo bystyre 28.11.90.

Det er ikke innkommet innvendinger mot planen fra Miljøverndepartementet. Bystyrets vedtak er dermed det endelige.

Planforslaget ble utarbeidet av Oslo byplankontor etter byrådets vedtak av november 1988. Planforslaget dannet et av sluttproduktene av arbeidet med Akerselva Miljøpark, som ble koordinert av en styringsgruppe med representanter for Miljøverndepartementet og Oslo kommune. Arbeidet med kommunedelplanen ble varslet i pressen ved oppstart i desember 1988. Det ble utført i nært samarbeid med byantikvaren, park- og idrettsvesenet, vann- og avløpsverket og miljøetaten.

Byrådet vedtok i november 88 planforslaget lagt ut til offentlig ettersyn.

Det ble gjennomført 1.12.89 - 1.2.90.

Byrådet behandlet planforslaget 11.6.90 og bystyret fattet sitt vedtak 28.11.90.

Planen ble utarbeidet ved byplankontoret, avdeling for indre by, av overarkitekt Ann Elin Bratset. Planarbeidet ble ledet av avdelingssjef Tore Langaard.

OSLO BYPLANKONTOR, NOVEMBER 1991.

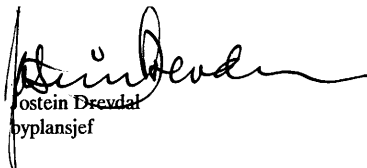

Østeinn Drevdal  
byplansjef

## MÅL



### AKERSELVA SOM BYPARK

**Akerselva Miljøpark skal utvikles som et nasjonalt og lokalt område for rekreasjon og læring. Den skal by på rike og varierte opplevelser i et lett tilgjengelig, sammenhengende parkbelte fra Maridalsvannet til Vaterland. Miljøparken skal til alle årstider fungere som bypark og utfartsområde både for bydelene rundt, for byens befolkning generelt og for besøkende.**

**Akerselva skal, med rent vann og velholdte elvebredder, utgjøre et smil i byens ansikt. Fisk skal leve i hele elva. Naturverdiene i vann, landskap, vegetasjon, plante- og dyreliv skal sikres.**

**Viktige kulturtrekk og tradisjonelt bo- og arbeidsplassmiljø, i første rekke representert ved de førindustrielle og industrihistoriske bygningsmiljøene knyttet til elva skal bevares. Videre byutvikling skal bygge på disse tradisjonene og tilføre Miljøparken nye kvaliteter. Gammel og ny bebyggelse skal sammen med landskap og vegetasjon danne et variert og harmonisk landskaps- og byrom rundt elva.**

Akerselva er mer enn navnet på ei elv i Oslo. Det er et begrep knyttet til byens identitet, til bykulturen i vid forstand.

Akerselva er nå i ferd med også å bli et begrep i forbindelse med den politiske satsningen for bevaring og utnytting av natur- og kulturhistoriske verdier i en by. Innsatsen vekker internasjonal interesse idet Akerselva inngår i Norges bidrag til Europas kulturlandskapskampanje. Akerselva Miljøpark er et pilotprosjekt i arbeidet med å utvikle miljøvernforvaltningen i Norge.

Akerselva med omgivelser danner en 10 km lang sammenhengende bypark mellom Marka og Oslo sentrum. Dette inngår som et hovedelement i byens parkstruktur. Med størstedelen av elveløpet tilgjengelig for allmennheten, med grønne parker, turveier, badeplasser og fiskemuligheter utgjør Akerselva et viktig rekreasjons- og turområde for en betydelig del av Oslos befolkning.

Vi står i dag overfor en utvikling av byen hvor fortetting blir en hovedingrediens, ikke minst for å øke byens bolig-tall. Det er pekt på konkrete fortettings- og byutviklingsmuligheter også langs Akerselva. Det ligger en viktig utfordring i å få denne utviklingen til å skje på en hensynsfull måte i forhold til elva, slik at det tverrsnittet av Oslohistorien som dette vassdraget representerer, blir ivaretatt.

## **BESTEMMELSER**

**Følgende generelle rettslig bindende bestemmelser gjelder for hele planområdet:**

**Prosjekter som er i strid med kommunedelplanen, må behandles som regulerings-sak. Prosjekter som er i tråd med kommunedelplanen, men i strid med gjeldende regulering, må også behandles som regulerings-sak. Nye byggetiltak innenfor friområdene skal behandles som regulerings-sak, med grunnlag i stadfestet reguleringsplan.**

**Dersom reguleringsplanen ikke viser bebyggelsens plassering, form og volum, må det også foreligge godkjent bebyggelsesplan før utbygging kan skje.**

**Utomhusplan må fremlegges ved byggemelding.**

**Utfylling i elva tillates ikke.**

**For følgende større områder kreves godkjent samlet bebyggelseplan før videre utbygging kan skje:**

- **Nydalen Compagnies område vest for Akerselva (se delområde 2)**
- **Områder i Nydalen (kommunedelplan for Nydalen)**

**Det tillates ikke lysreklame eller flombelysning som ville bli synlig mot parken.**

**Areal regulert til isolasjonsbelte mellom nærings- og boligbebyggelse skal ha trevegetasjon for å skape nødvendig avskjerming mot omgivelsene.**

**I tillegg til disse generelle bestemmelsene gjelder bestemmelser for det enkelte delområde 1-7.**

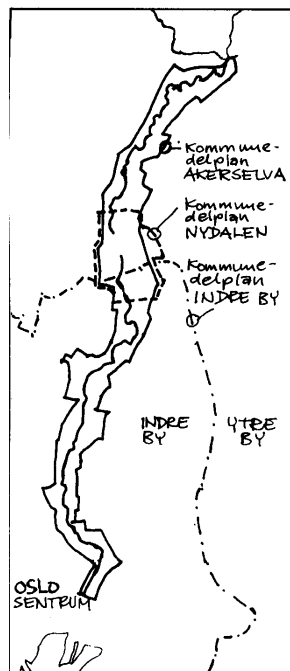
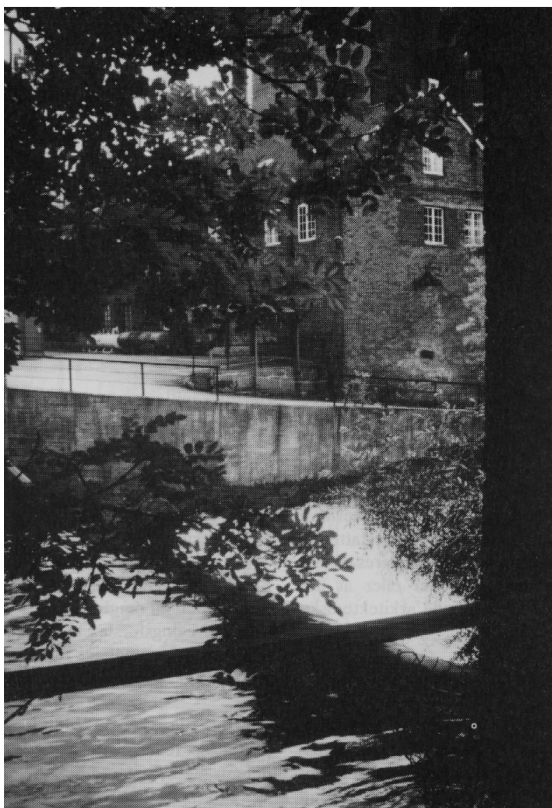

**Figur 1 :**

Kommunedelplanen for Akerselva miljøpark omfatter deler av planområdet til

- Kommunedelplan for Nydalen
- Kommunedelplan for Oslo Indre by (forslag under behandling)

## RETNINGSLINJER

**Følgende generelle veiledende retningslinjer gjelder for hele planområdet:**

### **Privatisering av rekreasjonsområdene må unngås**

Virksomheter, boliger og uteområder for boligbebyggelse bør ikke lokaliseres slik i forhold til elva og parken eller gis en slik utforming at det fører til "privatisering" av rekreasjonsarealene. Offentlighetens ferdsel og trivsel har prioritet. Utearealer for nærliggende boliger må anlegges slik at det blir et klart bruksmessig skille mellom disse og den offentlige parken.

### **Publikumsaktiviteter bør vende mot parken**

Det er ønskelig å få etablert et forsterket kulturtilbud langs parken. Publikumsorienterte funksjoner (kaféer, muséer, utstillingslokaler, informasjonssteder, aktivitetsentra etc.) bør tilstrebes lokalisert i den del av byggeområdene som vender mot elva og parken. Forsamlingslokaler etc. for omkringliggende bydeler kan med fordel legges her, f.eks. i eldre, bevaringsverdige bygninger.

### **Miljøforurensende anlegg må ikke lokaliseres inntil parken**

Bilveier og åpne parkeringsanlegg tillates ikke lagt inn mot Miljøparkens rekreasjonsarealer. Parkeringshus må, dersom ingen annen løsning finnes, legges under terreng eller gis en dimensjon og en utforming som glir inn i park- og bygningsmiljøet forøvrig. Særlig trafikkskapende funksjoner som ikke inngår naturlig i Miljøparken tillates ikke inn mot rekreasjonsområdene. Eksempler på slike funksjoner er supermarkeder, større lagerutsalg, bilforretninger, bensinstasjoner etc.

### **I de båndlagte områder med omgivelser settes varierende krav til bevaring.**

I større, sammenhengende og godt bevarte historiske miljøer stilles strenge krav til bevaring av historiske trekk ved bygningsmessige endringer. Utforming og materialvalg må skje på det gamle miljøets premisser.

Også omkringliggende byggeområder pålegges krav om tilpasning til det historiske miljøet.

Der hvor miljøets samlede karakter er endret, men hvor bygninger og gammel bebyggelsesstruktur fremdeles preger området, stilles krav om en balansert nybygging, der de historiske trekkene ivaretas.

For enkeltstående kulturminner foreslås tilknytningen til Miljøparken sikret gjennom innlemming av bygningene i parkanlegget både fysisk og visuelt, ved kobling til turveinettet og ved å bruke anleggene til publikumsrettede aktiviteter.

### **Ny bebyggelse må underbygge områdevis hovedpreg.**

Bebyggelsen skal medvirke til å videreutvikle de områdevis hovedpregene. I de øvre deler, hvor naturpreget skal dominere, må bebyggelsen underordnes landskap og vegetasjon. I de midtre delene, hvor hovedpreget skal være åpne sletter omkranset av bebyggelse, skal ny bebyggelse bevare og forsterke veggen i elverommet. Viktige landskapstrekk skal bestå. I de nedre deler og i Nydalen, hvor det urbane preget skal dominere, og hvor bebyggelsen har en mer direkte kontakt med elva får den mer detaljerte utformingen av bebyggelsen økt betydning.

**Innenfor friområdene må det være strenge restriksjoner mot utbygging.** Slikt bør kun aksepteres hvis prosjektet innebærer så positive kvaliteter for Miljøparken at disse fullt ut oppveier ulempene. Slike kvaliteter kan være at de tapte arealene erstattes av andre arealer, at det etableres viktige publikumsattraksjoner eller at det oppnås helt spesielle arkitektoniske kvaliteter.

### **Overgangene bør markeres arkitektonisk**

Overgangen mellom ulike historiske soner og mellom de ulike landskapsrommene foreslås understreket gjennom parkmessig behandling eller gjennom bygningsmessige markeringer. Spesielt publikumsorienterte funksjoner kan med fordel eksponere seg arkitektonisk mot parken.

### **Viktige utsyn og siktlinjer må sikres.**

Offentlig atkomst til overordnede utsiktssteder i og ved parken må sikres. Utsynet over parken og bylandskapet fra disse stedene må bevares, og ikke sperres av ny bebyggelse. Siktlinjer fra parken til viktige landskapstrekk og bygninger i omgivelsene må bevares.

### **Bebyggelsen bør være ledesnor**

På utvalgte steder langs elva bør det etableres bygninger som ved sitt særpreg gir området en spesiell karakter. Sammen med eksisterende, markante bygninger og landskapstrekk

danner disse en ledesnor gjennom parken, og medvirker til å styrke særpregene ved de enkelte partiene langs elva.

**Bebyggelsen må bevare og styrke veggene i elverommet**

Ved utfyllende og supplerende bebyggelse må de gode, karakterfulle veggene i elverommet bevares. Der veggen er svak eller utflytende, bør ny bebyggelse og/eller vegetasjon medvirke til å stramme den opp. Nybygg må imidlertid ikke virke som barriere mellom elva og tilstøtende bydel.

Nye bygninger og anlegg inntil fossene bør unngås.

**Uheldige miljømessige konsekvenser ved utbygging må unngås**

Ved nyanlegg må en unngå virkninger på parkområdene i form av uheldig skyggelegging, vindbelastninger og endringer i grunnvannstand som får konsekvenser for vegetasjonen etc.

**Byggeprosjekter må dokumentere sin innvirkning på omgivelsene.**

Ved utbyggingsforslag må de funksjonelle og formmessige konsekvensene for Miljøparken dokumenteres.

I tillegg til disse generelle retningslinjene gjelder retningslinjene for det enkelte delområde 1-7.

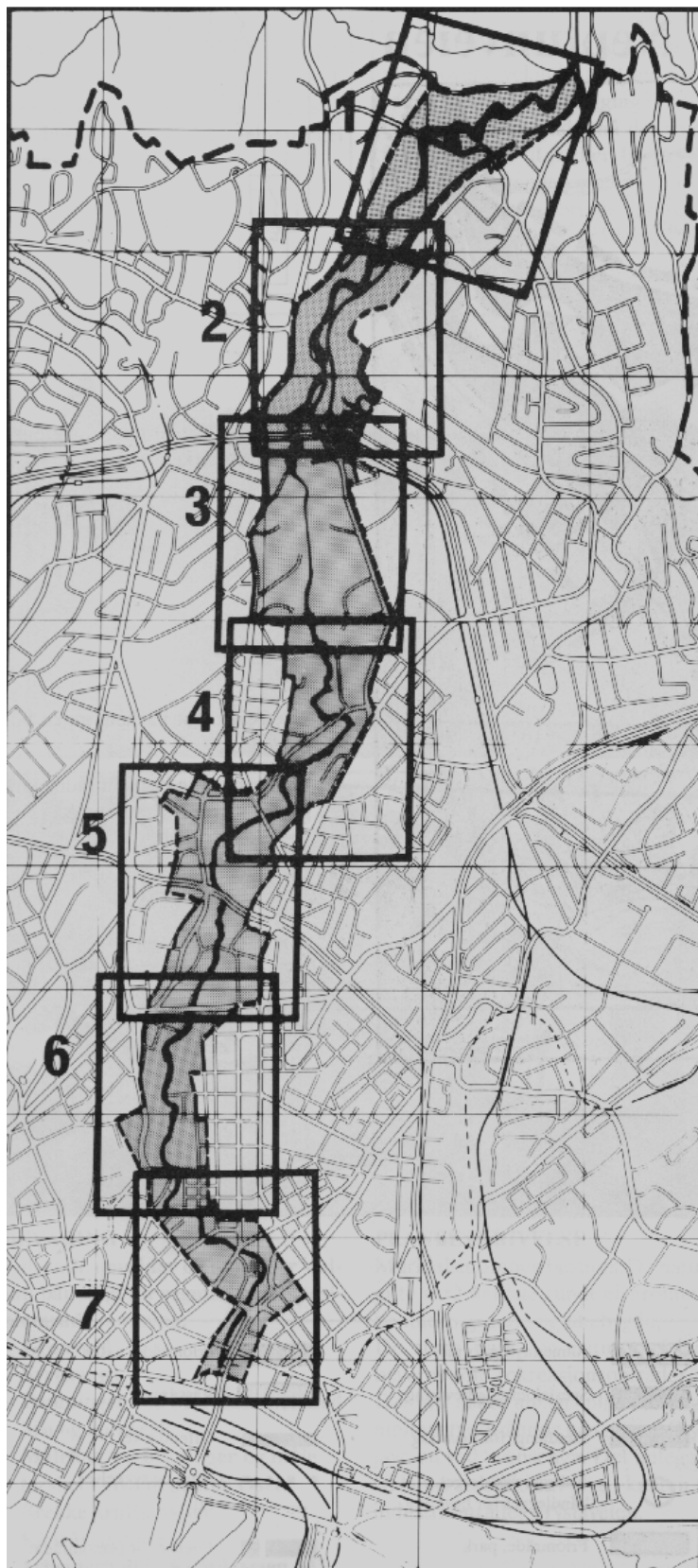
**DELOMRÅDENE**

1. Maridalsvannet - Neptunveien

2. Neptunveien - Nydalsbrua

3. Nydalsbrua - Badebakken

4. Badebakken - Bentsebrua

5. Bentsebrua - Sannerbrua

6. Sannerbrua - Grünerbrua

7. Grünerbrua - Vaterland

***Planområdet inndelt i delområder***

## DELOMRÅDE 1 Maridalsvannet - Neptunveien

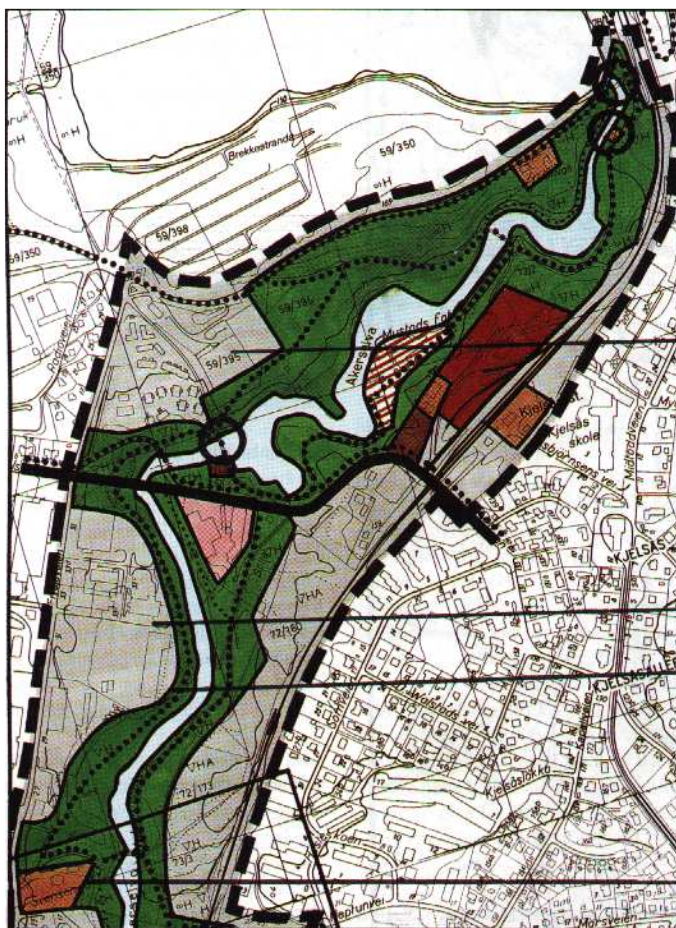

Vedtatt arealbruk.

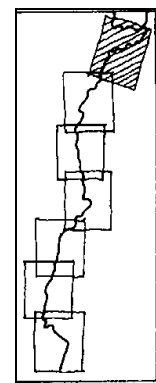

Parkering bør få bedre avgrensning mot parken.

Åpen sikt mot parken, ingen bebyggelse.

Overgangen industriområde/park gjøres klarere/strammere.

Utsiktsplass sikres.

### TEGNFORKLARING

	Bygge/trafikkområde som i gjeldende regulering.		Allmennyttig formål		Friområde, natur
	Boliger		Spesialområde bevaring		Vassdrag
	Næringsvirksomhet (industri, kontor, garasjeanlegg)		Båndlangt for bevaring		Offentlig vei
	Offentlig bygning		Anlegg i vassdraget, båndlegges for bevaring		Gang- og sykkelvei
			Friområde, park		Sti
					Grense for planområdet

## BESTEMMELSER

I byggeområder som grenser til friområdene langs elva må bebyggelsens høyde holdes lav, 2-3 etg., slik at den ikke dominerer naturpreget langs elva.

## RETNINGSLINJER

Det må sikres en offentlig atkomst til utsikt over elvelandskapet ved Svensenga. Ved videre utbygging i Frysjaveien industriområde må det sikres åpne siktlinjer til parken fra Frysjaveien. Eksisterende parkeringsanlegg ved Ringbygget bør gis en bedre avgrensning mot friområdene, f.eks. gjennom beplantning.

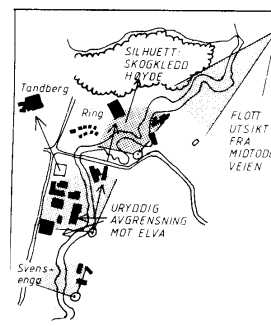
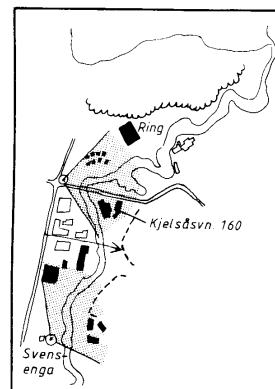
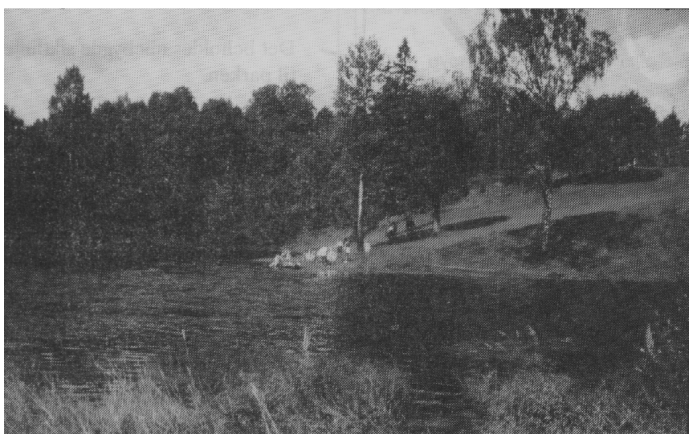

Viktige utsyn og

## BEVARING

Følgende områder og anlegg er vedtatt båndlagt for regulering til spesialområde bevaring:

- Grønvold
- Svensenga
- Demningen ved Maridalsoset med bro og spillverk
- Målehus, forbygninger og måleterskel i elva nedenfor Oset.
- Brekke kraftstasjon
- Kjelsås stasjon
- Arbeiderbolig i Kjelsåsveien 143

**PLANBESKRIVELSE**

Maridalsmorenen bevares. De naturgitte skråningene rundt elverommet beholdes grønne og ubebygde. De store park- og naturområdene bevares som rekreasjonsområder. Det bør søkes anlagt planfritt kryss mellom tverrgående gangvei og Frysjaveien ved Svensenga. Det anlegges sti langs vestsiden av elva i kanten av industriområdet Frysjaveien.

Øst for elva preges områdene av boliger i småhusbebyggelse. I vest er det nyere industri- og kontorbebyggelse. Dette området fremholdes i byutviklingssammenheng som et område med betydelige fortettingsmuligheter, i første rekke for boliger. Landskapsmessig dominante bygninger er Ringbygget, Tandberg radios bygning og Kjelsåsveien 160.

## DELOMRÅDE 2 Neptunveien- Nydalsbrua

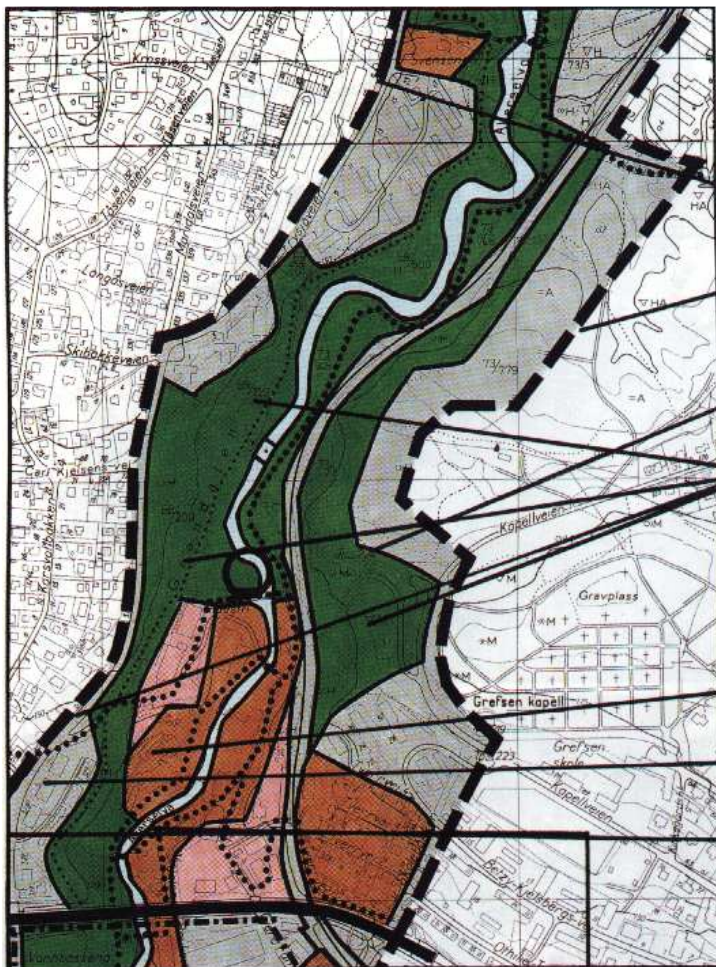

Vedtatt arealbruk.

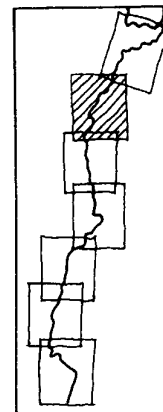

Det beholdes ubebygde siktlinjer til parken

Utsiktssted sikres

Grønne skråninger må ikke bebygges. Grønn silhuett bevares.

Ny bebyggelse må tilpasses den gamle.

Maksimum høyde 3 etasjer.

Krav om bebyggelsesplan før videre utbygging.

### TEGNFORKLARING

	Bygge/trafikkområde som i gjeldende regulering.		Allmenntillegget formål		Friområde, natur
	Boliger		Spesialområde bevaring		Vassdrag
	Næringsvirksomhet (industri, kontor, garasjeanlegg)		Båndlangt for bevaring		Offentlig vei
	Offentlig bygning		Anlegg i vassdraget, båndlegges for bevaring		Gang- og sykkelvei
			Friområde, park		Sti
					Grense for planområdet

## BESTEMMELSER

**Før videre utbygging av Nydalen Compagnies område kan skje, må det foreligge godkjent bebyggelsesplan for hele den vestlige del av området.**

## RETNINGSLINJER

Ny bebyggelse må underordnes landskapet. Det må ikke gjøres inngrep i moreneformasjonene langs elva. Eventuell bebyggelse oppe på Grefsenplatået må ikke lokaliseres så nær kanten at den bryter silhuetten sett fra elva eller fra Nydalsbrua.

Gjennom bebyggelsen bør det også beholdes ubebygde siktlinjer til Miljøparken fra turveien mellom Neptunveien og Kapellveien.

Utsyn over byen fra Maridalsveien over Grandalen, og fra platået over Kapellveien må bevares. Offentlig tilgjengelighet til utsiktspunkt på platået øst for Nydalsdammen må sikres. De grønne landskapsveggene rundt Nydalen Compagnie må ved utbygging i byggeområdene fremstå som grønne vegger sett fra gangveien gjennom området og fra Nydalsbrua. Ny bebyggelse øst for Maridalsveien må ikke få en dominerende silhuettvirkning i forhold til elverommet. Trevegetasjonen i skråningen må bevares. Ny bebyggelse må i volum, høyde og materialvalg avpasses i forhold til den eldre industribebyggelsen som foreslås båndlagt til bevaring.

I skråningen gjennom Grandalen, vest for elva, anlegges gjennomgående sti. Denne fortsetter sydover i planfritt kryss over Store Ringvei.

## BEVARING

**Følgende områder og anlegg er vedtatt båndlagt for regulering til spesialområde bevaring:**

- **De eldre delene av Nydalen Compagnie. Teglstensbygningenes fasader bør ikke endres ytterligere.**
- **Tverrveiene/Skolebakken**
- **Tyskerbrakken mellom Tverrveiene og Gjøvikbanen**
- **Rester (steinsetting), trolig etter eldre vei ved Nydalsbrua.**
- **Rester etter eldre steinkistedam og klopp i Nydalsdammen.**

## BAKGRUNNEN FOR VEDTAKET

Akerselva slynger seg i fine svinger gjennom området før den skjærer seg rett inn i den mektige Grefsenmorenen og danner Grandalen, som så vider seg ut på nedsiden av morenen og glir over i Nydalen. Grefsenmorenen ble avsatt ved foten av Maridalsbreen for omlag 10000 år siden.

Området øst for Miljøparken på høyden rundt Kapellveien og mellom Kapellveien og Neptunveien er under vurdering som mulig byutviklingsområde. Nydalen Compagnie arbeider også med utbyggingsforslag innenfor sitt område.

Fra skråningene over Nydalsdammen er det vidt utsyn over hele Oslo-dalen, byen og fjorden.

## DELOMRÅDE 3 Nydalsbrua - Badebakken

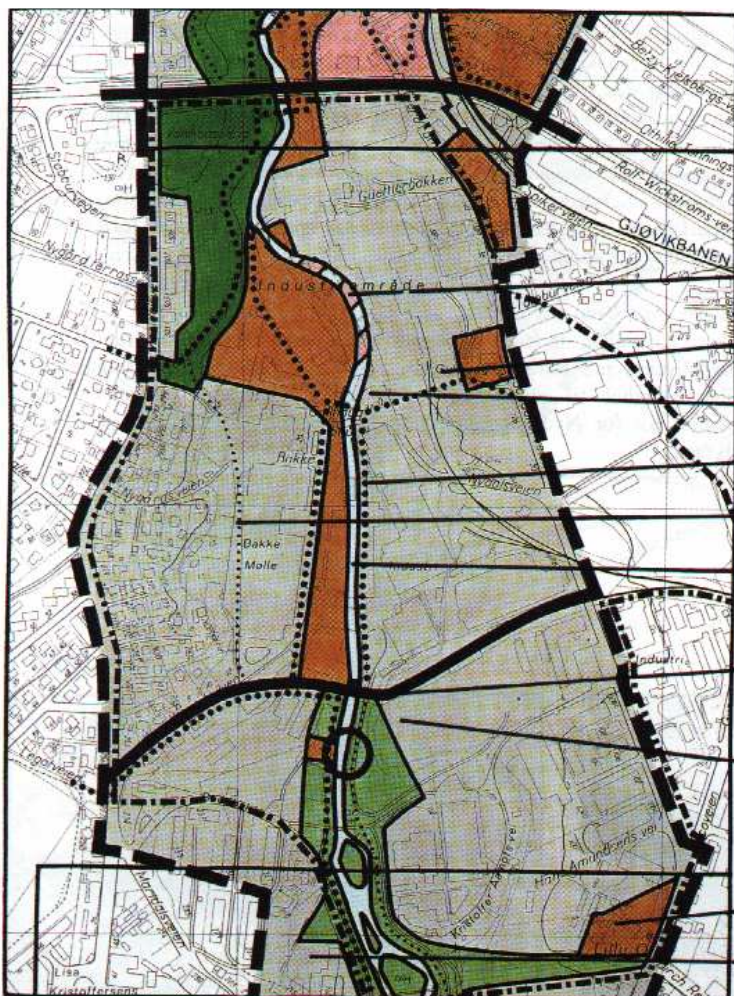

Vedtatt arealbruk.

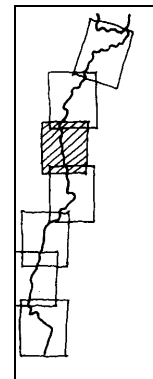

Elveløpet legges om og åpnes.

Ingen bebyggelse. Fri sikt mot Gullhaug.

Torg utformes med bymessig preg.

Hovedgangvei i bymessig miljø.

Sti i grøntbelte

Elveløpet åpnes, bebyggelse fjernes.

Ny bru må ha god høyde og vakker utforming.

Gesimshøyde mot parken 3 etasjer (hovedregel).

Tunnel på Lille O gjenskapes.

Veggen mot elva bør tettes bedre. Utfyllende bebyggelse ?

### TEGNFORKLARING

	Bygge/trafikkområde som i gjeldende regulering.		Allmennyttig formål		Friområde, natur
	Boliger		Spesialområde bevaring		Vassdrag
	Næringsvirksomhet (industri, kontor, garasjeanlegg)		Båndlangt for bevaring		Offentlig vei
	Offentlig bygning		Anlegg i vassdraget, båndlegges for bevaring		Gang- og sykkelvei
			Friområde, park		Sti
					Grense for planområdet



## BESTEMMELSER

Se også kommunedelplan for Nydalen.

**Kommunedelplan for Akerselva er unntatt fra rettsvirkning innenfor planområdet for kommunedelplan for Nydalen.**

**Den rettslige bindingen er her knyttet til Nydalen-planen, mens Akerselvaplanen blir veiledende.**

## RETNINGSLINJER

Gangveinettet og friområdene i Nydalen må ferdigstilles i takt med byggeområdene.

Alle overbygninger over elveløpet, med unntak av strekningen forbi Redskapsfabrikken, fjernes som ledd i utviklingen av Nydalen-området. Åpning av elva bør knyttes til definerte utbyggingsetapper.

I krysset mellom Ringveien og Maridalsveien ligger en kommunal tomt, tidligere vannbasseng. Dette arealet bør gjøres tilgjengelig for allmennheten, f.eks. ved å fjerne gjerder og stengsler, idet det utgjør et flott utsiktssted med utsyn både mot Nydalsdammen og ut over Nydalen.

Det legges stor vekt på å oppnå en utforming av Torget ved Gullhaug bru som en bymessig plass, preget av elvas retning, orienteringen mot Gullhaug, de eldre fabrikkbygningene i nord og høyblokka til Elkem i vest.

Parkdraget langs elva mellom Nydalen Bruksvei og ny tverrvei i syd utvikles med et bymessig preg, i kontrast til områdene i nord og syd. Dette søkes oppnådd ved at bebyggelsen på østsiden, hvor gangveien legges, plasseres relativt nært elva. På vestsiden av elva bevares flere eldre industribygg i en mer åpen bebyggelsesstruktur. Veggen mot elva forutsettes gitt en variert form slik at det dannes mindre rom og plasser langs parkdraget. Gesimshøyden mot elva er satt til 3 etasjer som en hovedregel. Tegl bør være det primære byggematerialet i miljøer som er dominert av bevaringsverdige eldre industribygg.

I syd foreslås bebyggelsen trukket lenger fra elva, for å gi parken et sterkere naturpreg.



**BEVARING**

Følgende områder og anlegg er vedtatt båndlagt for regulering til spesialområde bevaring:

- Redskapsfabrikken med nærmeste omgivelser i vest og syd.
- Valseverkets fasade mot elva
- Ellendalen Spinneri
- Kraftstasjonen ved Bjørsheim med rester av dam
- Gullhaug arbeiderbolig
- Området rundt "Kronborg"
- Lillo gård

**BAKGRUNN FOR VEDTAKET**

Gjennom Nydalen forutsettes opparbeidet gangvei langs elva fra Nydalen bruksvei i nord til Badebakken i syd. Kontakt til denne hoved-gangveien forutsettes opprettet gjennom tverrgående forbindelser fra Sandakerveien. Fra Lillo gård sikres gangveiforbindelse til elva i et bredt grøntbelte. Det er vist atkomst til parken fra vest ved Voldslokka via planfritt kryss med Maridalsveien.

Dessuten sikres gjennomgående stiforbindelse i grøntdraget vest for næringsbebyggelsen og i skråningen mot Store Ringvei.

Elva åpnes på hele strekningen med unntak for strekningen forbi Redskapsfabrikken. For å oppnå en mest mulig attraktiv miljøpark, hadde det vært ønskelig å åpne elva også langs Redskapsfabrikken.

**BYGGEPROSJEKTER**

Nydalen utgjør et av områdene langs Akerselva med stort byutviklingspotensiale. Etter reduksjon og nedleggelse av store produksjonsbedrifter i dette gamle, tradisjonsrike industriområdet er nyutvikling av området som et moderne nærings- og industriområde i gang.

I kommunedelplan for Nydalen er det forutsatt at området skal utvikles som et arbeidsplass/næringsområde. Det er ialt skissert et fremtidig bygningsvolum på 450.000 m<sup>2</sup> mot 150.000 i dag, hvorav 72.000 m<sup>2</sup> ligger øst for Akerselva miljøparks planområde. Det forutsettes en mindre boligutvikling ved Badebakken sydvest i området.

## DELOMRÅDE 4 Badebakken - Bentsebrua

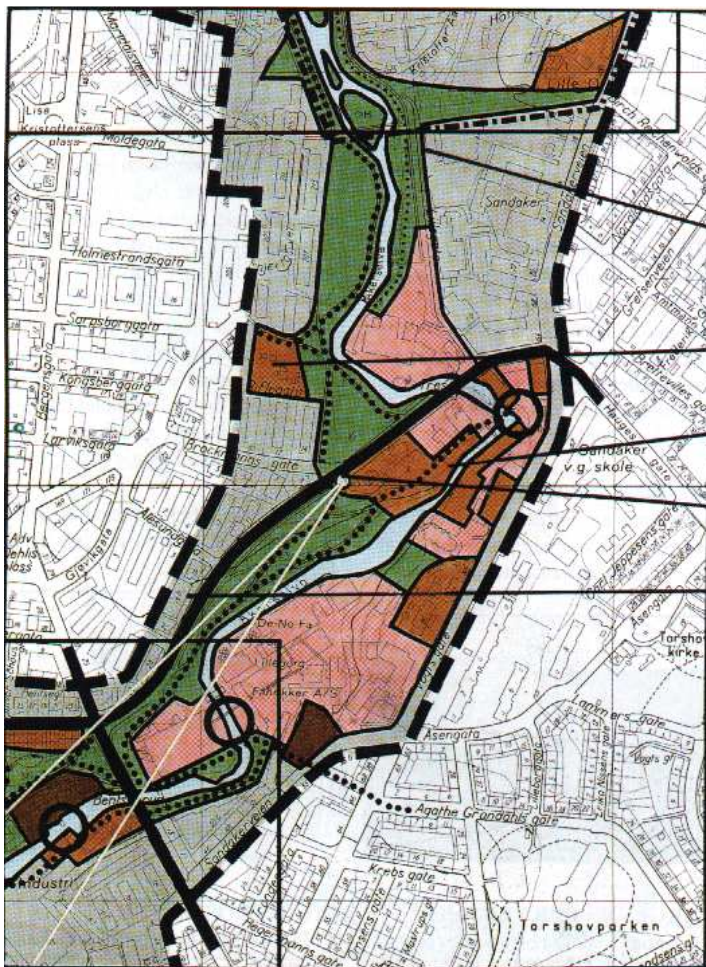

Vedtatt arealbruk.

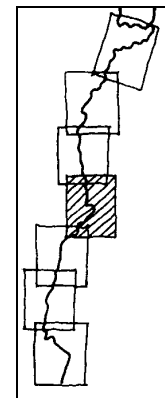

Overgangen mellom industriområde og park markeres klarere med vegetasjon.

Riflegata 13 eksponeres mot parken og atkomsten til parken.







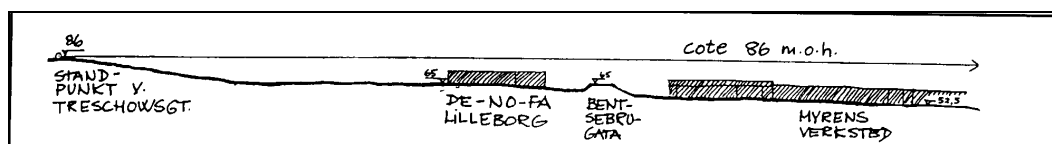





Hageanlegg og foss gjøres offentlig tilgjengelig.

Standpunkt for utsyn mot fjorden må sikres.

Preget av robust, sterk byvegg bevares. Treplanting i eller langs Treschows gate.



## TEGNFORKLARING

	Bygge/trafikkområde som i gjeldende regulering.		Allmennyttig formål		Frømråde, natur
	Boliger		Spesialområde bevaring		Vassdrag
	Næringsvirksomhet (industri, kontor, garasjeanlegg)		Båndlangt for bevaring		Offentlig vei
	Offentlig bygning		Anlegg i vassdraget, båndlegges for bevaring		Gang- og sykkelvei
			Frømråde, park		Sti
					Grense for planområdet

## BESTEMMELSER

Fra standpunkt sydvest for Treschows gate 8, vist på kartutsnitt, skal utsyn mot fjorden bevares. Bebyggelsens høyde skal ikke overstige linje vist på foto. For området sydover til Bentsebrua beskriver denne linjen cotehøyde ca. 86 m.o.h. Standpunkt for foto har denne høyden. Unntak kan bare aksepteres dersom prosjektet innebærer vesentlige arkitektoniske kvaliteter og utsynet i hovedsak blir bevart.

## RETNINGSLINJER

Ved Treschows gate/Bjølsefossen må hensynet til landskapstrekk, kulturminner og turveidrag telle mye. Bebyggelsens høyder må tilpasses omgivelsene. Enkelte bygningselementer kan vurderes eksponert mot miljøparken som en "veiviser" og markering av dette spesielle stedet. Juvet og urskogpreget ved Bjølsefossen og det gamle hageanlegget i skråningen på vestbredden må bevares. Det bør gis muligheter for opplevelse av hageanlegget, damkonstruksjonen og bebyggelsen rundt fossen.

På vestsiden av elva kan veggen strammes opp ved utfyllende bebyggelse i nordre del. Riflegata 13's spesielle utforming må fortsatt eksponeres mot parken. Eventuell ny bebyggelse her må medvirke til å skape en enda mer attraktiv hovedport til Miljøparken på dette stedet.

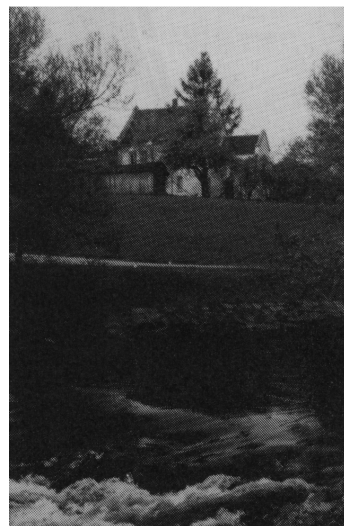

## BEVARING

**Følgende områder og anlegg er vedtatt båndlagt for regulering til spesialområde bevaring:**

- Riflegata 13
- Bjølsen Valsemølle
- Bjølsendammen med tekniske innretninger og rørgate
- Sagene brannstasjon med mannskapsbolig
- De-No-Fa og Lilleborg fabrikker:  
Enkelte eldre produksjonsbygninger og tekniske anlegg i elveløpet.

**BAKGRUNN FOR VEDTAKET**

Nåværende regulerte friområde må opprettholdes for å bevare det brede, naturlige turveidraget langs elva og for å bevare offentlig tilgjengelighet til det viktige utsiktsområdet ved Treschows gate.

Gangveitilknytninger er vist på tvers til parkområdene på Voldslokka og i Torshovdalen. Dessuten vises fotgjengerundergang under Treschows gate. For å bedre kontakten fra byområdene øst for elva anlegges 3 nye krysningssteder for fotgjengere over elva, - ved Idun, ved kornsiloen på Bjølsen og ved De-No-Fa Lilleborg.

Ved Bjølsen-fossen anlegges gangvei fra syd langs vestre bredd, i bro nedenfor fossen og med passasje gjennom Bjølsen Valsemølles område på østre side av elva.

**BYGGEPROSJEKTER**

Øst for elva dominerer industriområder, i vest er det boligområder. Utbyggingsinteresser er i første rekke knyttet til industriområdene. Særlig følsom for bygningsmessige endringer er området Treschows gate 2-8 og Bjølsen Valsemølle. Elverommet preges av markerte bygningsvegger i øst. Den vegg som industribebyggelsen i øst danner, har en mer oppløst karakter. Et par enkeltbygninger dominerer landskapsbildet.

## DELOMRÅDE 5 Bentsebrua - Sannerbrua

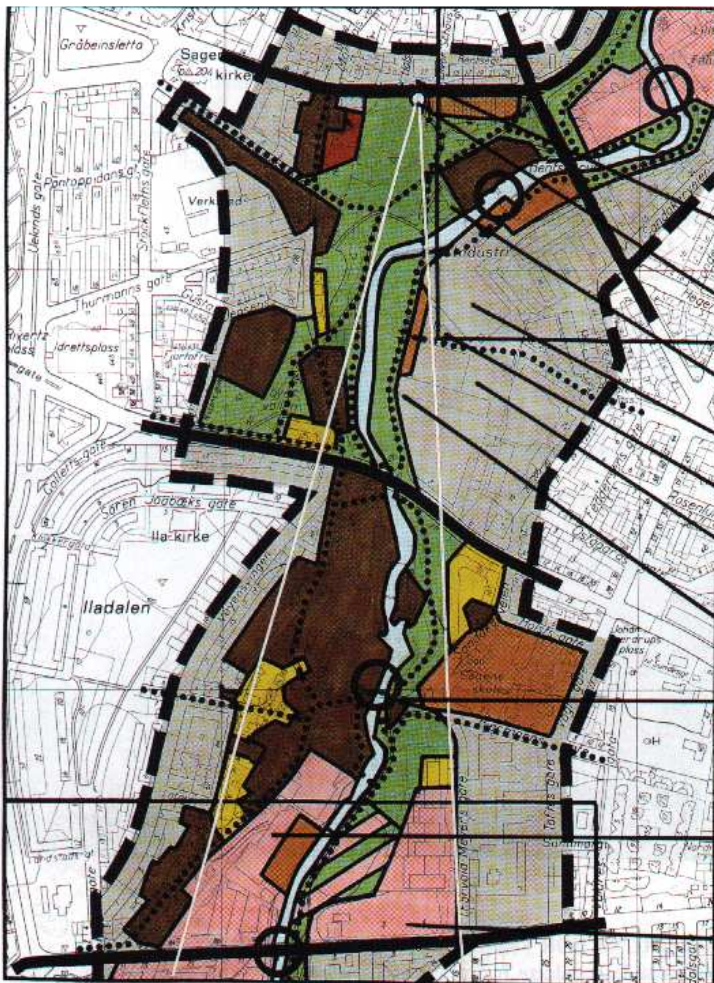

Vedtatt arealbruk.

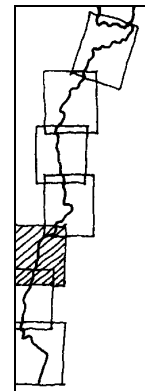

Veggen i parkrommet strammes opp med vegetasjon.

Standpunkt for utsyn mot fjorden må sikres.

Bensinstasjon bør fjernes.

Hall fra 1949 bør bevares.

«Strykejernet» bør bevares.

Maks. høyde p.g.a. utsikt fra Arendalsgata.















Maks. høyde som nåværende vegg.

Utsiktsplass sikres.

Høyden holdes nede p.g.a. utsyn fra Sagveien.

Ny bygning er planlagt.

### TEGNFORKLARING

	Bygge/trafikkområde som i gjeldende regulering.		Allmennyttig formål		Friområde, natur
	Boliger		Spesialområde bevaring		Vassdrag
	Næringsvirksomhet (industri, kontor, garasjeanlegg)		Båndlangt for bevaring		Offentlig vei
	Offentlig bygning		Anlegg i vassdraget, båndlegges for bevaring		Gang- og sykkelvei Sti
			Friområde, park		Grense for planområdet



## BESTEMMELSER

Ved utbygging av Myrens verksted skal nåværende byggehøyder mot elva beholdes.

Fra standpunkt vest for Arendalsgata 5, vist på kartutsnitt, skal utsyn mot fjorden og Ekebergåsen bevares. Bebyggelsens høyde skal ikke overstige linje vist på foto. For vestlige del av Myren-området beskriver denne linjen cotehøyde ca. 68,5 m.o.h.. Dette tilsvarer byggehøyden på nåværende verkstedhall. Standpunkt for foto har cotehøyde 71 m.o.h. Unntak kan bare aksepteres dersom prosjektet innebærer vesentlige arkitektoniske kvaliteter og utsynet i hovedsak blir bevart.

## RETNINGSLINJER

I tillegg til de bygninger på Myren som er foreslått båndlagt til spesialområde bevaring, bør hallen fra 1949 og den trekantede bygningen kalt "Strykejernet" bevares.

Bakkeparkering på næringstomtene bør reduseres.

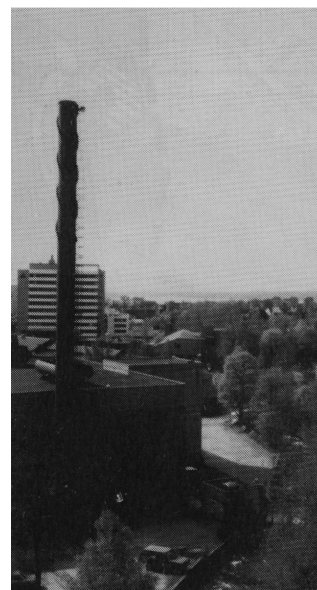
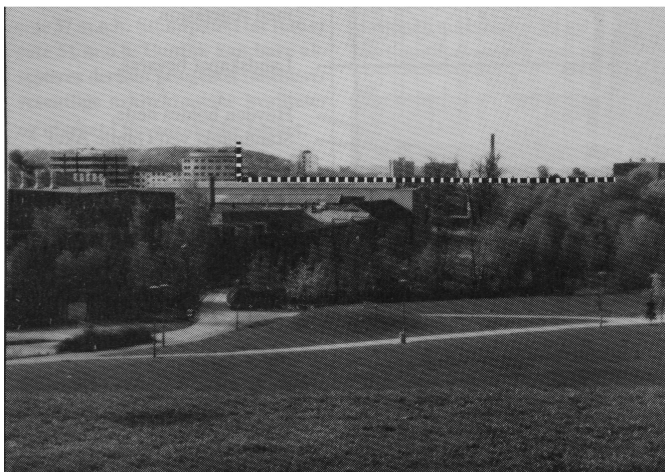

## BEVARING

Følgende områder og anlegg er vedtatt båndlagt for regulering til spesialområde bevaring:

- Myrens verksted: Modellverksted, modell-lager, gamle kontor og stall, den gamle muren mot elva, dammen og damhuset.
- Kvartalet Sandakervn., Biermanns gt., Holsts gt. og Vogts gt. med Sagene skole og Sagene folkebad.
- Sagveien 11
- Sannerbrua
- Arbeiderboliger v. Arendalsgt.

**BAKGRUNN FOR VEDTAKET**

Det er vist planfri kryssing for fotgjengere ved Vøyenbrua. Videre anlegges en ny hovedatkomst til elva fra øst ved en offentlig gangvei gjennom Myren-området fra Oscar Braatens plass.

**BYGGEPROSJEKTER**

Myrens verksted utgjør det ene, store utbyggingsområdet på strekningen. Det er fremmet privat forslag til reguleringsplan for området. Ubebygde deler av tidligere Hjula veveri preges sterkt av parkering.

## DELOMRÅDE 6 Sannerbrua - Grünerbrua

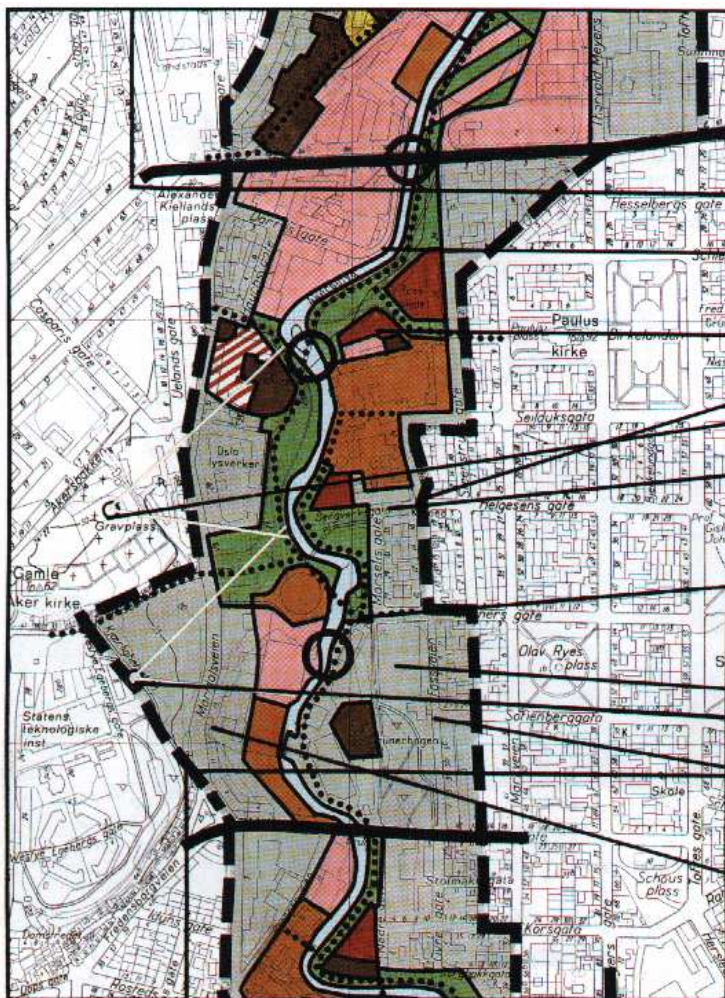
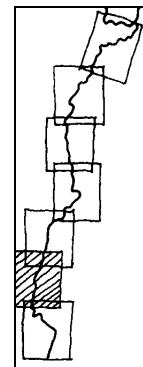

Vedtatt arealbruk.

Veggen mot parken strammes opp med vegetasjon.

Landskapet bevares.

Høyden holdes nede.  
Standpunkt ved Gamle Aker kirke.

Ingen bebyggelse, fri sikt langs Bergverksgata. Eksisterende bygning fjernes.







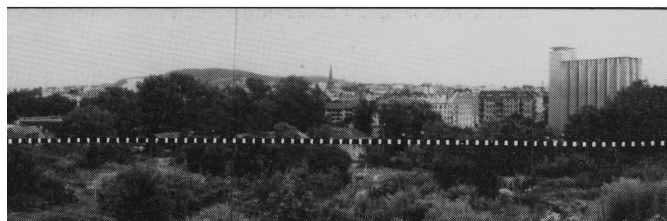
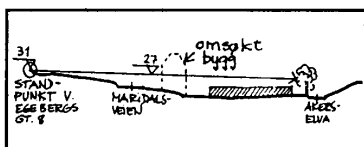







Standpunkt for fri sikt til Telthusbakken og Gamle Aker kirke.  
Ingen bebyggelse.

Kornsiloen bør bevares.  
Standpunkt Egebergsgt. 8 / Kjærlighetsstien.  
Fri sikt over parken fra Sofienberg-gata. Eksisterende bygning ved Fossveien bør flyttes.

Høyden holdes nede.



## TEGNFORKLARING

	Bygge/trafikkområde som i gjeldende regulering.		Allmennyttig formål		Friområde, natur
	Boliger		Spesialområde bevaring		Vassdrag
	Næringsvirksomhet(industri, kontor,garasjeanlegg)		Båndlangt for bevaring		Offentlig vei
	Offentlig bygning		Anlegg i vassdraget, båndlegges for bevaring		Gang- og sykkelvei
			Friområde, park		Sti
					Grense for planområdet

## BESTEMMELSER

Fra standpunkt i friområdet nord for Gamle Aker kirke, vist på kartutsnitt, skal utsyn mot parken bevares, slik at toppen av trerekken langs Akerselva blir klart synlig. Bestemmelsen gjelder derfor kun vest for Akerselva. Bebyggelsens høyde skal ikke overstige linje vist på foto. Maksimal byggehøyde mot elva på Maridalsveien 23-29 blir cote 31 m.o.h.. Maksimal byggehøyde mot Maridalsveien på de samme eiendommer blir cote 37 m.o.h. Standpunkt for foto er cote 51 m.o.h. Unntak kan bare aksepteres dersom prosjektet innebærer vesentlige arkitektoniske kvaliteter og utsynet i hovedsak blir bevart.

Fra standpunkt øst for Egebergs gate 8, vist på kartutsnitt, skal utsyn mot parken bevares, slik at toppen av trerekken langs Akerselva blir klart synlig. Bestemmelsen gjelder derfor kun vest for Akerselva. Bebyggelsens høyde skal ikke overstige linje vist på foto. Maksimal byggehøyde mot Maridalsveien på eiendommen Maridalsveien 13-19 blir cote 27 m.o.h.. Standpunkt for foto er cote 31 m.o.h. Unntak kan bare aksepteres dersom prosjektet innebærer vesentlige arkitektoniske kvaliteter og utsynet i hovedsak blir bevart.

## RETNINGSLINJER

Som visuelt og kulturhistorisk element er siloen ved Nedre Foss viktig, og bør beholdes.

Dagens byggehøyder mot parken bør ikke økes, da dette lett gir uheldige skygge- og romvirkninger.

Ny bebyggelse i nordlige del av Christiania Seildugsfabrikk bør trekkes lengst mulig vekk fra skråningen mot Akerselva. Høydedraget og vegetasjonen må bevares. Et nybygg plassert inntil, eventuelt som erstatning for eldre bygning på Seilduken tilpasset Seildugens arkitektur. Eksisterende turvei syd for Foss skole utgjør en viktig atkomst til Miljøparken fra Grünerløkka. Denne forutsettes opprettholdt, eventuelt med justert trasé.

Bestemmelser og retningslinjer for arealbruk og utforming på Nedre Foss blir gitt gjennom statlig reguleringsplan for området.

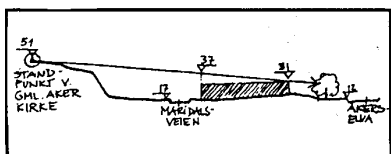

**BEVARING**

Følgende områder og anlegg er vedtatt båndlagt for regulering til spesialområde bevaring:

- Foss skole
- Christiania Seildugsfabrik
- Aamot bru
- Oslo Gassverk; Bassenget og fyrhuset
- Vulkan; Kontor/verkstedbygget og broverkstedet

**BAKGRUNN FOR VEDTAKET**

Hovedatkomsten til Akerselva ved Kuba sikres som en bred, grønn og attraktiv atkomst til Miljøparken. Det foreslås planfri kryssing for fotgjengere ved enden av Telthusbakken.

Det er vist følgende turveiutvidelser:

- Gangvei langs elva gjennom/forbi Nedre Foss.
- Gangvei gjennom Seildugsfabrikken. For å gi turdraget ved Bergverksgata en viss bredde, bør regulert barnehage vurderes flyttet noe mot øst og nord.
- Planfri fotgjengerpassasje ved Grüner bro.
- Gangbro i Grüners gates forlengelse. Høydedraget ved øvre Foss må bevares og understrekes som landskapselement.

**BYGGEPROSJEKTER**

Området preges av industri- og kontorbebyggelse og institusjoner på begge sider av elva. Grünerløkkas boligbebyggelse møter elva ved Foss skole og Kuba. Det er store byggeprosjekter under forberedelse flere steder, bl.a. ved Schultzehaugen, Vulkan og Seilduken. For Nedre Foss arbeider Miljøverndepartementet med en statlig reguleringsplan.

Særlig attraktive bygningsmessige vegger i elverommet ovenfor Aamot bru er Sannerbrua og Foss skole.

Særlig attraktive vegger nedenfor Aamot bru er Seildugsfabrikken, Schultzehaugen og Marselis gate. Kornsiloen ved Nedre Foss utgjør et dominerende trekk i landskapet.

## DELOMRÅDE 7 Grünerbrua - Vaterland

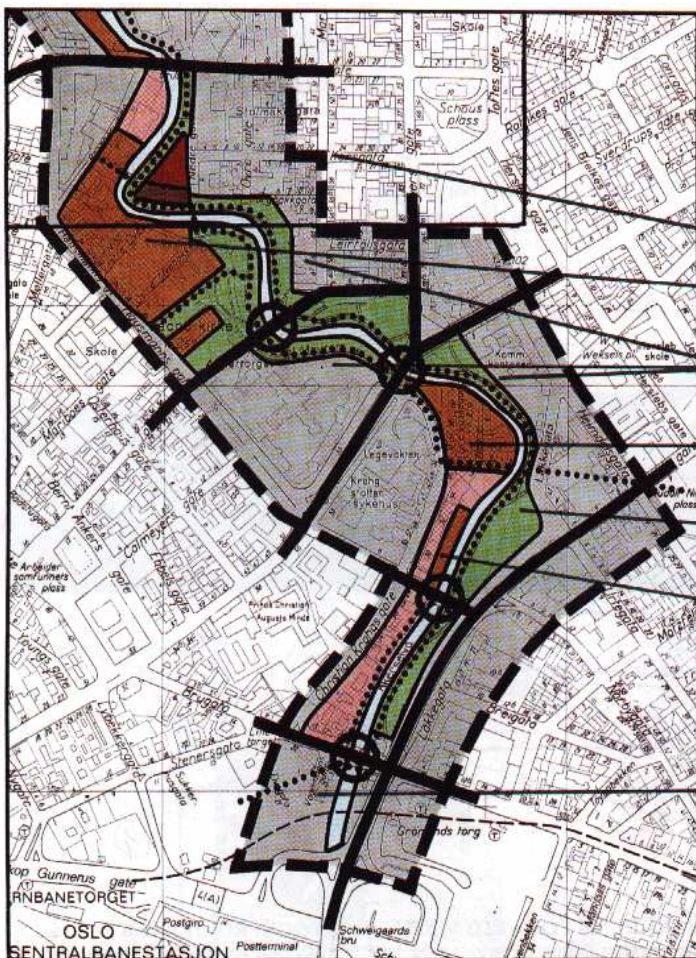

Vedtatt arealbruk.

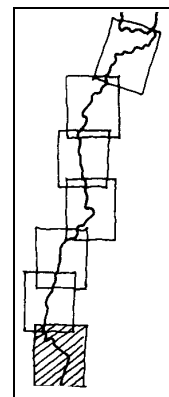

Fri sikt til parken langs Korsgata.

Eksisterende bygningskarakter bevares.

Veggen i Elverommet strammes opp.















Den gamle gate- og bebyggelsesstrukturen bevares.

Det formes en klar byvegg mot parken. Parken støyskjermes.

Karakteren av «byvegg i elva» bevares.

Porten til miljøparken fra sentrum understrekes.

### TEGNFORKLARING

	Bygge/trafikkområde som i gjeldende regulering.		Allmennyttig formål		Frionråde, natur
	Boliger		Spesialområde bevaring		Vasdrag
	Næringsvirksomhet (industri, kontor, garasjeanlegg)		Båndlangt for bevaring		Offentlig vei
	Offentlig bygning		Anlegg i vassdraget, båndlegges for bevaring		Gang- og sykkelvei
			Frionråde, park		Sti
					Grense for planområdet

## BESTEMMELSER

**Det er ikke vedtatt spesielle bestemmelser for dette delområdet.**

## RETNINGSLINJER

Eksisterende, tradisjonsrike mangfold i funksjonsinnhold beholdes ved videreutvikling av området Brenneriveien/Elvebakkene. Den tradisjonsrike småbedriftsstrukturen med håndverks- og verkstedbedrifter bør bevares. Eksisterende bygningskarakter, med små, sammenbygde enheter bevares. Hjørne-bygningen i krysset mellom Hausmanns gate og Brenneriveien bør bevares. Dens fasade er særlig viktig som visuell avslutning av Møllergata mot nord.

Den gamle gatestrukturen og bebyggelsesstrukturen i Vaskegangene beholdes ved utbygging og videre utnyttelse av området.

Mellom Hausmanns bru og Slåmotgangen på vestsiden av elva bør bebyggelsen danne en «ren» vegg ned i vannet. Det bør ikke anlegges gangveikonstruksjon utvendig på veggen. Byutviklingsprosjektet Rudolf Nilsens plass må utformes som en klar byvegg mot parken. En offentlig gangveipassasje bør anlegges gjennom byggeområdet i fortsettelse av ny gangbru over elva ved Slåmotgangen. Miljøparken må støyskjermes i forhold til veianlegget mellom parken og bebyggelsen, en visuell avskjerming i form av beplantning vil også bli nødvendig. Anlegg i forbindelse med Rudolf Nilsens plass-prosjektet eller veianlegget må holdes utenfor parkens område.

Rundt Vaterlands bru bør bebyggelsen utformes slik at området understrekes som porten til Akerselva Miljøpark fra Oslo sentrum.

Ved Nedre gate bør det søkes nye løsninger for plassering av barnehage som sikrer tilfredsstillende gangatkomst og fri sikt til elva fra Korsgata. Eventuell stenging av deler av Nedre gate for biltrafikk bør vurderes i denne sammenheng.

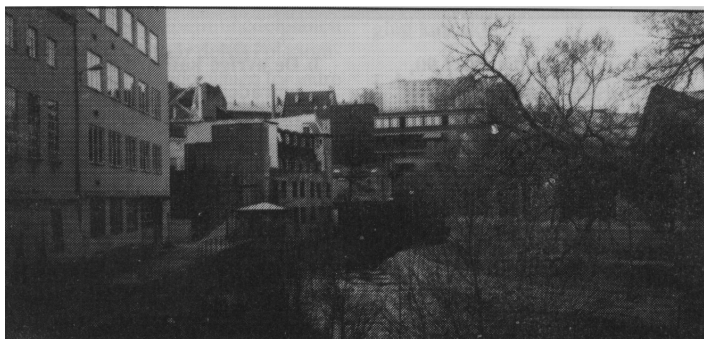

**BEVARING**

Følgende områder og anlegg er vedtatt båndlagt for regulering til spesialområde bevaring:

- Elvebakkene og Brenneriveien
- Ankerbrua
- Nybrua
- Slåmotgangen/Vaskegangene
- Christian Krohgs gate 30-32: Fasadene mot elva
- Hausmanns bro
- Vaterlands bro med fiskebrvgge på østre bredd.
- Jacob kirke

**PLANBESKRIVELSE**

Det er ønskelig å etablere en gangpassasje på vestre bredd mellom Hausmanns bru og Vaterlands bru. Det bør etableres planfri kryssing ved Grünerbrua/Nordre gate.

Bebyggelsens fasader danner på de fleste strekninger en attraktiv, veldefinert, urban vegg mot elva. Noen steder kan imidlertid elverommet virke noe utflytende.

Spesielt attraktive og bevaringsverdige bygninger/bygningsmiljøer er strekningen Korsgata - Ankerbrua med Jacob kirke som viktig bymotiv for store deler av området.

Mellom Ankerbrua og Nybrua, danner Søndre gate en fin byvegg, mens avslutningen mot Yrkesskolens hybelhus er noe svak. Det samme gjelder avslutningen av skråningen mot Trondheimsveien 5.

Området syd for Vaterlands bru, der det åpne elveløpet slutter, utgjør det viktigste kontaktpunktet mellom miljøparken og sentrum.

Utenfor planområdet er elva overdekket av vei- og jernbaneanlegg 600 m før den renner ut i fjorden.

## BYSTYRETS VEDTAK

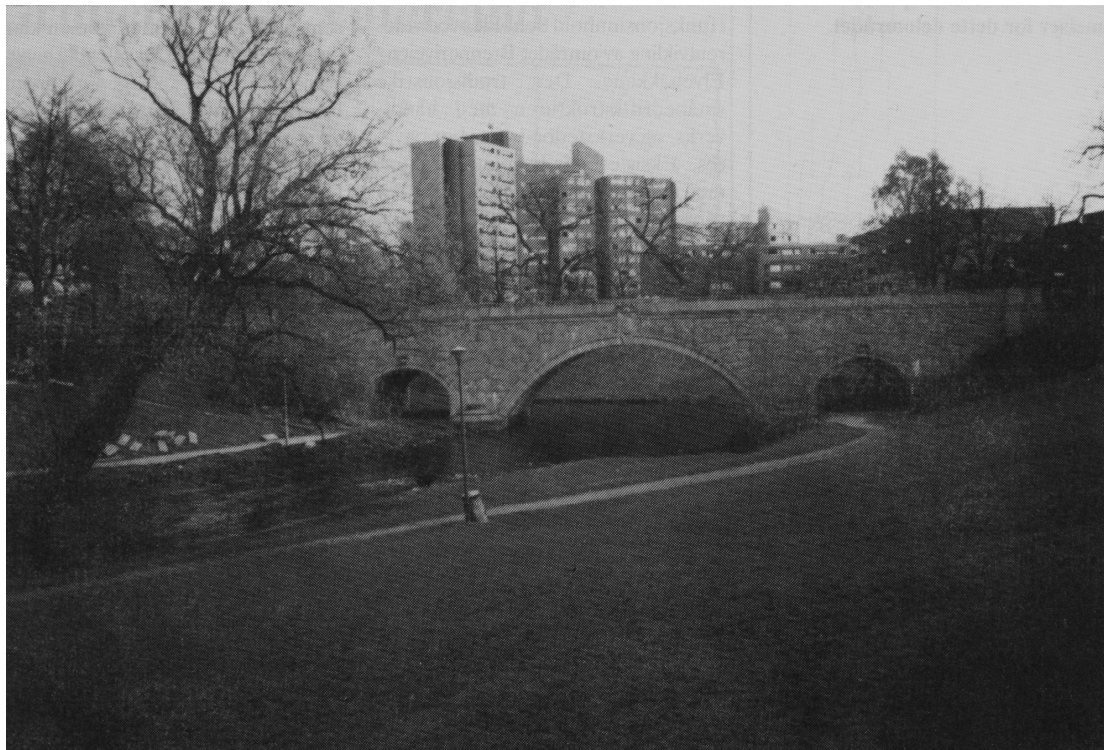

Oslo bystyre behandlet 28.11.90, sak 655, forslag til kommunedelplan for Akerselva miljøpark.

Bystyret gjorde følgende vedtak:

«

1. Oslo bystyre vedtar kommunedelplan for Akerselva miljøpark slik den er fremlagt i rapport fra Oslo byplankontor datert august 1989, dog med de justeringer som fremgår av saksfremstillingen.
2. Planen gis følgende rettsvirkning i henhold til plan- og bygningslovens paragraf 20-6:
  - a) Den viste arealbruken gjøres rettslig bindende for friområder, båndlagte områder og innretninger, vei- og trafikkarealer. Gjeldende regulering oppheves ikke, men kommunedelplanen skal gå foran dersom det er motstrid mellom planene.
  - b) De øvrige kategorier av byggeområder er veiledende og unntas fra rettsvirkning. Her skal gjeldende regulering fortsatt gjelde.

- c) **Det gis rettslig bindende bestemmelser om maksimal høyde på bebyggelsen i tre områder, om forbud mot overbygging og utfylling i elva, og om skilting.**
  - d) **Det forutsettes at byggetiltak skal skje på grunnlag av gjeldende eller ny reguleringsplan. Dersom reguleringsplanen ikke viser bebyggelsens plassering, form og volum, må det også foreligge godkjent bebyggelsesplan før utbygging kan skje.**
  - e) **Kommunedelplan for Akerselva unntas fra rettsvirkning innenfor planområdet til kommunedelplan for Nydalen.**
- 3. På arealkartet gjøres følgende endringer.**

**Området som båndlegges til spesialområde bevaring avgrenses for Lillo gårds del av eiendomsgrensen mot nord. Område for byggeområde/trafikkområde som i den til hever tid gjeldende regulering, blir tilsvarende utvidet. Gjeldende regulering til Kirkegårdsformål for området sør for Neptunveien opprettholdes.**

**Byrådet, på vegne av Oslo kommune, anmoder Statens Forurensningstilsyn om å pålegge alle bedrifter med utslipp til Akerselva, enten direkte eller via kommunenettet, om å anskaffe ekstra sikringstiltak slik at direkte utslipp unngås.»**

**BYSTYRET 28.11.90**

## PLANENS RETTSVIRKNING

### AVGRENSING AV PLANOMRÅDET

Planområdet danner et relativt smalt område langs Akerselva mellom Maridalsvannet og Vaterland. Planområdet dekker ca 9,5 km av vassdraget. Planområdet omfatter bare de arealene som har direkte betydning for miljøparken. Det vil si vassdraget, turveiene, natur- og rekreasjonsområdene. Videre omfatter planområdet de bygningsmiljøene som forteller Akerselvas industrihistorie.

Planen omfatter også de arealene og den bebyggelsen som danner veggene i rommet rundt elva. I elvas øvre deler vil dette si de skogkledde skråningene på begge sider. I de nedre deler er det i første rekke bebyggelsen som danner veggen. I tillegg til den nærmeste sonen rundt elva, omfatter planområdet en "buffersone" hvor bygningsmessige tiltak kan ha visuell innvirkning på elverommet.

I nord er områdegrensen lagt i markagrensen, som også danner sydlige avgrensing av forslaget til verneplan for Maridalen.

### FORHOLDET TIL KOMMUNEDELPLAN FOR NYDALEN

For delområde 3, Nydalsbrua - Badebakken, er det utarbeidet en egen plan, vedtatt 12.9.90, Kommunedelplan for Nydalen. Denne er utarbeidet parallelt og i samarbeid med kommunedelplan for Akerselva Miljøpark. De to planene bygger på de samme prinsippene når det gjelder hensynet til Miljøparken. Nydalen-planen er imidlertid mer detaljert og omfattende enn planen for Miljøparken.

Miljøparkens interesser dekkes altså gjennom kommunedelplanen for Nydalen. Av hensyn til helheten i planen for Akerselva er likevel Nydalen inkludert i denne planen.

**Kommunedelplan for Akerselva er unntatt fra rettsvirkning innenfor planområdet for kommunedelplan for Nydalen.**

Den rettslige bindingen er her knyttet til Nydalen-planen, mens Akerselva-planen blir veiledende.

### FORHOLDET TIL KOMMUNEDELPLAN FOR INDRE BY

Planområdet for kommunedelplanen for Akerselva inngår delvis i planområdet for kommunedelplanen for indre by. Når det gjelder friområder, båndlagte områder, vann og trafikkarealer er Akerselva-planen den mest detaljerte. Denne er bindende for den nevnte arealbruken. Kommunedelplanen for indre by forutsettes å vurdere arealbruken for de resterende arealene innenfor planområdet. Denne planen vil også trolig gi tilleggsbestemmelser for bygge-områdene. Vedtak i kommunedelplanen for indre by kan derfor innebære endringer i Akerselva-planen.

Gjennom behandling av temaene naturverdier, parkdrag, vann- og vannbruk, kulturminner og byggeprosjekter gis intensjoner og rammer for utviklingen langs elva. Dette er grunnlaget for vedtatt arealbruk, retningslinjer og bestemmelser, som er de elementene plan- og bygningsloven gir for kommunedelplanen.

**Den viste arealbruken er gjort bindende for friområder, båndlagte områder og innretninger, vann og trafikkarealer.**

**Mål og retningslinjer for byggeområdene er veiledende, bestemmelsene er bindende.**

**Det er gitt bestemmelser om maksimal høyde på bebyggelsen i visse områder, om forbud mot overbygging av og utfylling i elva, og om skilting. Det forutsettes at byggetiltak skal skje med grunnlag i gjeldende eller ny reguleringsplan. Dersom reguleringsplanen ikke viser bebyggelsens plassering, må det også foreligge godkjent bebyggelsesplan før utbygging kan skje.**

I den grad kommunedelplanen er i strid med eldre regulering, vil kommunedelplanen gå foran. Regulerings- eller bebyggelsesplaner som senere blir vedtatt, vil gå foran kommunedelplanen.

De viktigste endringene i forhold til gjeldende regulering, ligger i båndlegging for bevaring av ca. 240 dekar fordelt på 31 områder/anlegg. I stor grad dreier dette seg om arealer som tidligere er regulert til industriformål. Båndleggingen forhindrer ikke fortsatt bruk til industri, men den kan hindre bygningsmessige endringer som er i strid med bevaringshensyn. Det forutsettes at områdene blir regulert til spesialområde bevaring innen 4 år fra 28.11.90.

Viktige endringer representerer også nye gangveiforbindelser på langs og på tvers av parken, som griper inn i regulerte byggeområder.

Når det gjelder de viste friområdene, er de aller fleste i samsvar med gjeldende regulering. Disse områdene er også for det aller meste i offentlig eie.

<b>SJEKKLISTE FOR BEHANDLING AV PLAN- OG BYGGESAKER</b>					
B - Bestemmelse, rettslig bindende					
R - Retningslinje, veiledende					
	Spørsmål merket : B <u>må</u> besvares med JA Spørsmål merket : R bør besvares med JA	Ikke aktuell	Ja	Nei	Merknad
B	<b>PLANKRAV</b> Oppfylles kravene om stadfestet reguleringsplan i tråd med kommunedelplanen, evt. også godkjent bebyggelsesplan som grunnlag for utbygging?				
R	<b>FUNKSJONER</b> Er det forutsatt publikumsorienterte funksjoner mot parken?				
R	Er det klargjort at miljøforurensende anlegg ikke vil bli lokalisert inntil parken?				
R	Er det klargjort at prosjektet ikke vil føre til privatisering av rekreasjonsområdene?				
R	<b>UTFORMING</b> Dersom prosjektet omfatter sted med viktige utsyn over bylandskapet, er det sikret offentlig atkomst til dette?				
B	Dersom prosjektet berøres av bestemmelser om bevaring av bysilhuetter fra gitte utsiktsområder, er det klargjort at prosjektet ikke vil bryte med forutsetningene om maksimale høyder?				
R	Underbygger prosjektets utforming hovedpreget i landskap og bebyggelse?				
R	Dersom prosjektet ligger i større, sammenhengende historisk miljø, er utformingen i tråd med strenge bevaringskrav?				
R	Dersom prosjektet ligger i historisk miljø med endret karakter, er det gitt en tilpasset utforming?				
R	Dersom prosjektet omfatter bevaringsverdige bygninger, er bygningenes opprinnelige egenart bevart?				
R	Dersom prosjektet ligger i historisk eller landskaps-messig overgangssone, er denne overgangen markert arkitektonisk?				
R	Er bebyggelsen utformet som ledd i en ledesnor for vandring i parken?				
R	Medvirker prosjektet til å bevare og styrke veggene i elverommet?				
B	Unngås utfylling i elva?				

R	Unngås nye bygninger og anlegg inntil fossene?				
B	Er skilting og belysning tilpasset parken?				
B	Dersom prosjektet omfatter isolasjonsbelte mellom nærings- og boligbebyggelse, er det sikret høy vegetasjon i beltet?				
R	Er det klargjort at uheldige miljømessige virkninger unngås?				
B/ R	<b>DELOMRÅDET</b> Er de spesielle bestemmelser og retningslinjer knyttet til det enkelte delområde oppfylt?				

### VIDERE ARBEID

- \* Det er nedsatt et driftsutvalg med representanter for de ansvarlige etatene, park- og idrettsvesenet, vann- og avløpsverket og byplankontoret. Park- og idrettsvesenet er sekretær i utvalget.
- \* For de båndlagte områdene skal byantikvaren fremme bevaringsvedtak innen 4 år etter planvedtaket.

Følgende planer er ikke påbegynt pr. 31.12.91:

**Delområde 1:** - Kjelsås stasjon  
- Kjelsåsvn. 143

**Delområde 2:** - Nydalen Compagnie  
- Tyskerbrakke v. Tverrveiene

**Delområde 3:** - Kraftstasjon ved Bjørsheim  
- Gullhaug arbeiderbolig  
- Kronborg

**Delområde 4:** - Bjølsen Valsemølle  
- Sagene brannstasjon  
- De-No-Fa  
samt div. anlegg i elveløpet.

**Delområde 5:** - Myren verksted  
- Sannerbrua

**Delområde 6:** - Aamot bru  
- Oslo gassverk  
- Vulkan

**Delområde 7: - Elvebakkene**

- Ankerbrua
- Nybrua
- Hausmanns bro
- Vaterlands bro
- Slåmotgangen/Vaskegangene



# Nabolagsprofil

Breigata 3 - Nabolaget Grønland/Urtehagen - vurdert av 361 lokalkjente

## Nabolaget spesielt anbefalt for

- Enslige
- Studenter
- Godt voksne



## Offentlig transport

Hausmanns bru	2 min
Totalt 9 ulike linjer	
0.2 km	
Grønland	4 min
Linje 1, 2, 3, 4, 5	
0.3 km	
Nybrua i Storgata	7 min
Linje 11, 12, 17, 18	
0.5 km	
Oslo S/Bussterminal	9 min
T-bane, buss, flytog, tog, trikk	
0.7 km	
Oslo S	9 min
Totalt 24 ulike linjer	
0.7 km	

## Skoler

Vahl skole (1-7 kl.)	7 min
199 elever, 13 klasser	
0.6 km	
Lakkegata skole (1-7 kl.)	11 min
437 elever, 22 klasser	
0.8 km	
Tøyen skole (1-7 kl.)	11 min
351 elever, 17 klasser	
0.9 km	
Sofienberg skole (8-10 kl.)	15 min
429 elever, 30 klasser	
1.2 km	
Jordal skole (8-10 kl.)	21 min
616 elever, 46 klasser	
1.7 km	
Hersleb videregående skole	8 min
Elvebakken videregående skole	10 min
576 elever	
0.8 km	



## Opplevd trygghet

Veldig trygt 67/100



## Naboskapet

Høflige 57/100



## Kvalitet på skolene

Bra 53/100

## Aldersfordeling

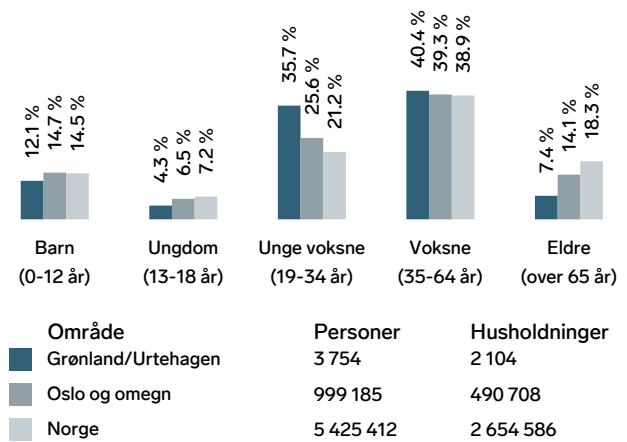



## Barnehager

Breigata barnehage (1-5 år)	0 min
26 barn	
0 km	
Lille Grønland barnehage (0-2 år)	1 min
25 barn	
0.1 km	
Mosaikk Urtehagen barnehager (3-5 år)	3 min
58 barn	
0.2 km	

## Dagligvare

Meny Grønland	3 min
Bunnpris Urtekvartalet	3 min
Søndagsåpent	
0.3 km	

## Primære transportmidler









-  1. Gående
-  2. Tog/t-bane
-  3. Buss

 **Kollektivtilbud**  
Veldig bra 94/100

 **Matvareutvalg**  
Stort mangfold 90/100

 **Shoppingutvalg**  
Meget bra 87/100

## Sport

-  Jensens Have ballbinge 2 min   
Ballspill 0.1 km
-  Urtehagen balløkke 4 min   
Ballspill 0.3 km
-  Harald's Gym 4 min 
-  Fresh Fitness Grønland 6 min 

## Boligmasse

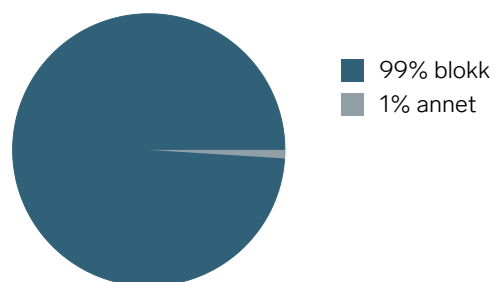

«Flott nabolag, glad for at jeg bor her.»

Sitat fra en lokalkjent



## Varer/Tjenester

-  Grønlands Torg 3 min 
-  Vitusapotek Grønlands Torg 4 min 

## Aldersfordeling barn (0-18 år)

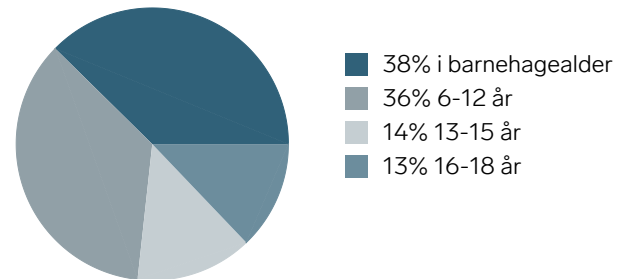

## Familiesammensetning

Par m. barn



Par u. barn



Enslig m. barn



Enslig u. barn





Flerfamilier



0%

58%

-  Grønland/Urtehagen
-  Oslo og omegn
-  Norge

## Sivilstand

		Norge
Gift	22%	33%
Ikke gift	65%	54%
Separert	11%	9%
Enke/Enkemann	2%	4%

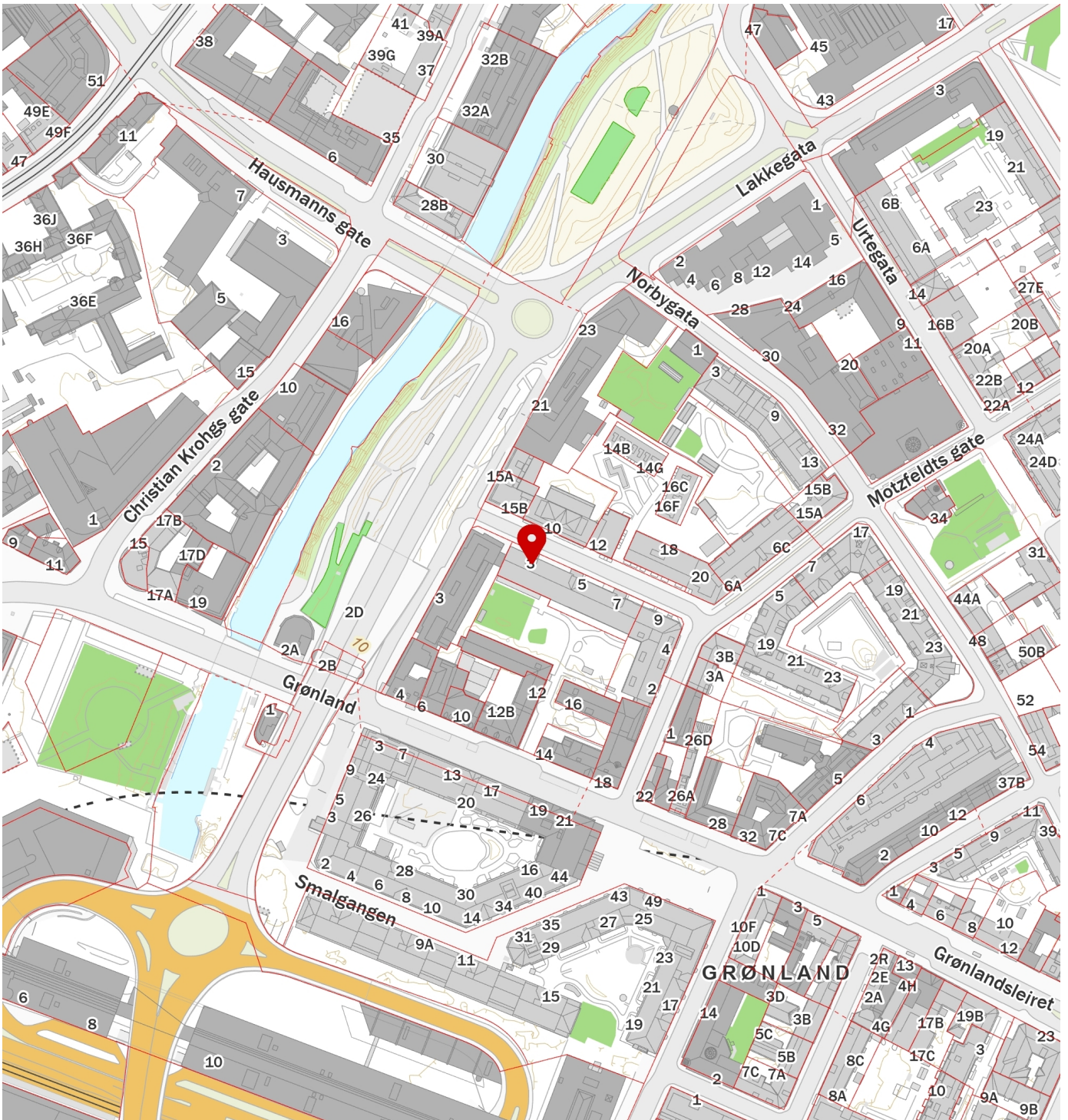
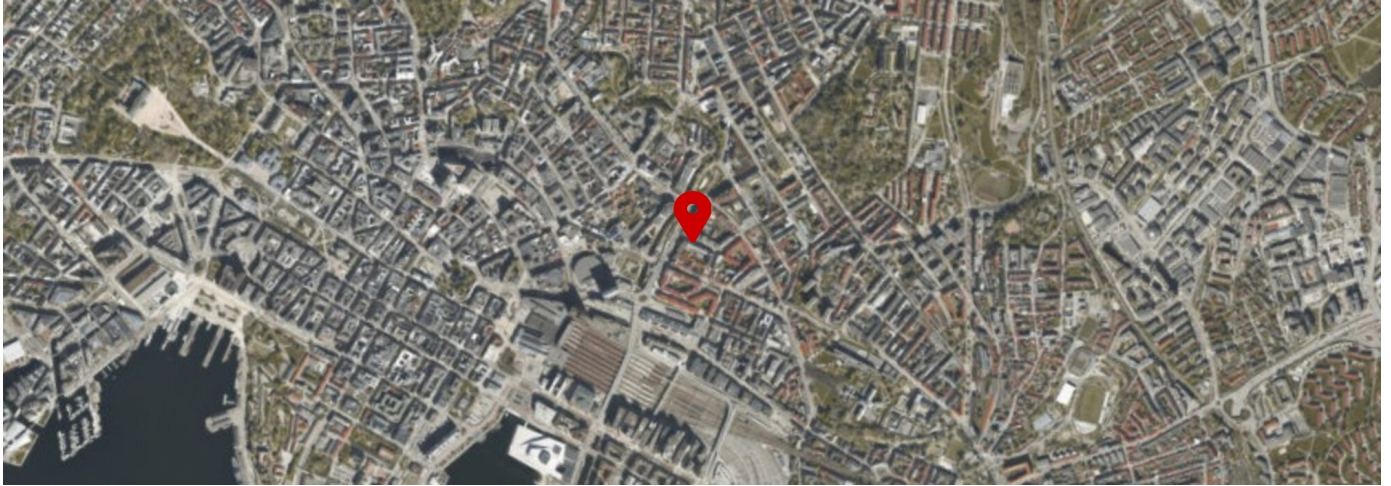

## Områdeanalyse, utvalg for eiendom 0301-230/401/0/60, Breigata 3, 0187 OSLO



### Risiko

Navn	Sist oppdatert	Status
Radonutsatt område	06.04.2026	Risiko



### Vær oppmerksom på

Navn	Sist oppdatert	Status
Flomfaresoner	06.04.2026	Vær oppmerksom
Kvikkleire	06.04.2026	Vær oppmerksom



### Ikke oppdaget på eiendommen

Dette kan skyldes at det er gjort undersøkelser uten at det er funnet risiko, eller at det ikke er gjort undersøkelser.

Navn	Sist oppdatert	Status	Nærmeste kjente forekomst
Aktsomhetsområder for jord- og flomsskred	16.03.2026	Ikke funnet	1.1 km
Aktsomhetsområder for snøskred	23.02.2026	Ikke funnet	1.2 km
Aktsomhetsområder for steinsprang	01.04.2025	Ikke funnet	1.3 km
Forurenset grunn	06.04.2026	Ikke funnet	0.01 km
Kulturminner - Lokalteter, Enkeltminner og Sikringssoner	06.04.2026	Ikke funnet	0.01 km
Kulturminner - SEFRAK-bygninger	06.04.2026	Ikke funnet	0.04 km
Skredfaresoner	06.04.2026	Ikke funnet	4.8 km
Stormflo	06.04.2026	Ikke funnet	0.03 km
Støysoner	22.12.2025	Ikke funnet	0.15 km



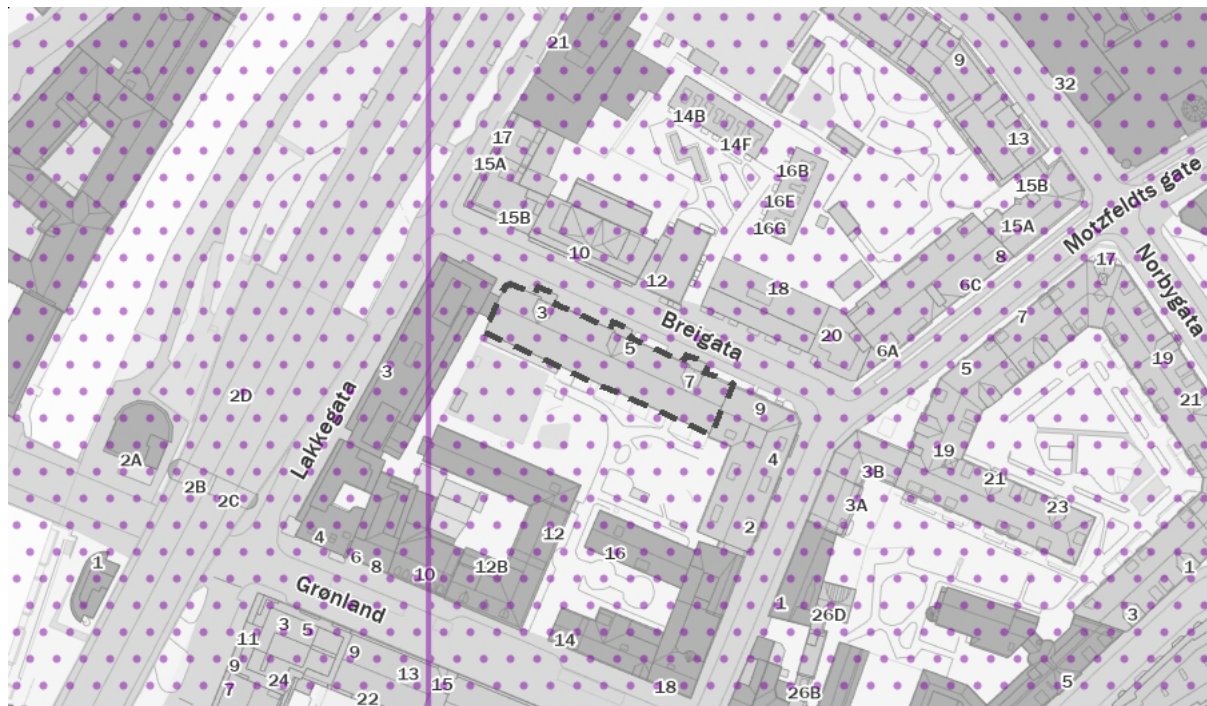

**VIKTIG:** Fravær av treff på et datasett betyr ikke nødvendigvis at området er fritatt for risiko, men at det ikke er gjort observasjoner av det aktuelle temaet i området, eller at området ikke er kartlagt. Treff på et datasett indikerer normalt at ytterligere undersøkelser er nødvendige.

## Flomfaresoner

Sist sjekket:	06.04.2026			
Aktsomhetsområde for flom	Nei	Ja		
Gjentaksintervall flom	Nesten aldri	500-1000 år	50-200 år	10-20 år



### Tegnforklaring

 Vann / elv	 Flom - gjentaksintervall 10-20 år	 Flom - gjentaksintervall 50-200 år	 Flom - gjentaksintervall 500-1000 år
 Aktsomhetsområde for flom			

### Beskrivelse

Flomsoner viser arealer som oversvømmes ved ulike flomstørrelser (gjentaksintervall). Det blir utarbeidet flomsoner for 20-, 200- og 1000-årsflommene. Utvalgte vassdrag med stort skadepotensial blir kartlagt.

Flomaktsomhetsområder er et landsdekkende datasett som gir en grov oversikt over områder som potensielt kan være flomutsatt. Datasettet sier ingenting om sannsynlighet for flom og kan derfor ikke alene brukes i reguleringsplanarbeid eller for å vurdere utbygging etter sikkerhetskravene i byggt teknisk forskrift.





Kilde: Norges vassdrags- og energidirektorat (NVE)

## Kvikkleire

Sist sjekket:	06.04.2026			
Aktsomhetsområde for kvikkleire	Nei	Ja		
Risiko for skred på eiendommen	Ingen	Lav	Middels	Høy
Konsekvens ved skred	Ingen	Mindre alvorlig	Alvorlig	Svært alvorlig



### Tegnforklaring

 Ingen risiko for skred	 Lav risiko for skred	 Middels risiko for skred	 Høy risiko for skred	 Aktsomhetsområde
--	--	--	--	--

### Beskrivelse

Kartene gir en oversikt over soner med potensiell fare (aktsomhetsområder) for større kvikkleireskred. Sonene er identifisert og avgrenset ved kvartærgeologisk kartlegging (for å identifisere områder med marin leire), geoteknisk vurdering av topografi og grove, geotekniske undersøkelser. Sonene omfatter løsnemråder for kvikkleireskred (områder som kan gli ut) og utløpsområder (områder som kan rammes av skredmasser) for nye kartlegginger. For identifiserte soner som kun inneholder løsnemråder, må utløpsområdene vurderes særskilt. De identifiserte kvikkleiresonene er klassifisert i tre faregradklasser (høy-, middels- og lav faregrad), basert på topografiske, geotekniske og hydrologiske kriterier. Sonene er videre klassifisert i tre konsekvensklasser (høy-, middels- og lav konsekvensklasse) avhengig av konsekvenser som et skred i sonen vil ha på bebyggelse og infrastruktur. Sonene er deretter klassifisert i fem risikoklasser, utledet fra faregrads- og konsekvensklassifiseringen.

Aktsomhetskartet for kvikkleireskred er basert på del 1 i prosedyren gitt i kapittel 3 i NVE veileder 1/2019 Sikkerhet mot kvikkleireskred. Kartet viser områder med mulig sammenhengende marin leire (NGU) og terrengkriterier (høydeforskjeller og stigning) som tilsier at det kan være fare for kvikkleireskred.

Kilde: Norges vassdrags- og energidirektorat (NVE)

## Radonutsatt område

Sist sjekket: 06.04.2026

Aktsomhetsgrad for radon på eiendommen

Usikker aktsomhet

Middels til lav aktsomhet

Høy aktsomhet

Særlig høy aktsomhet

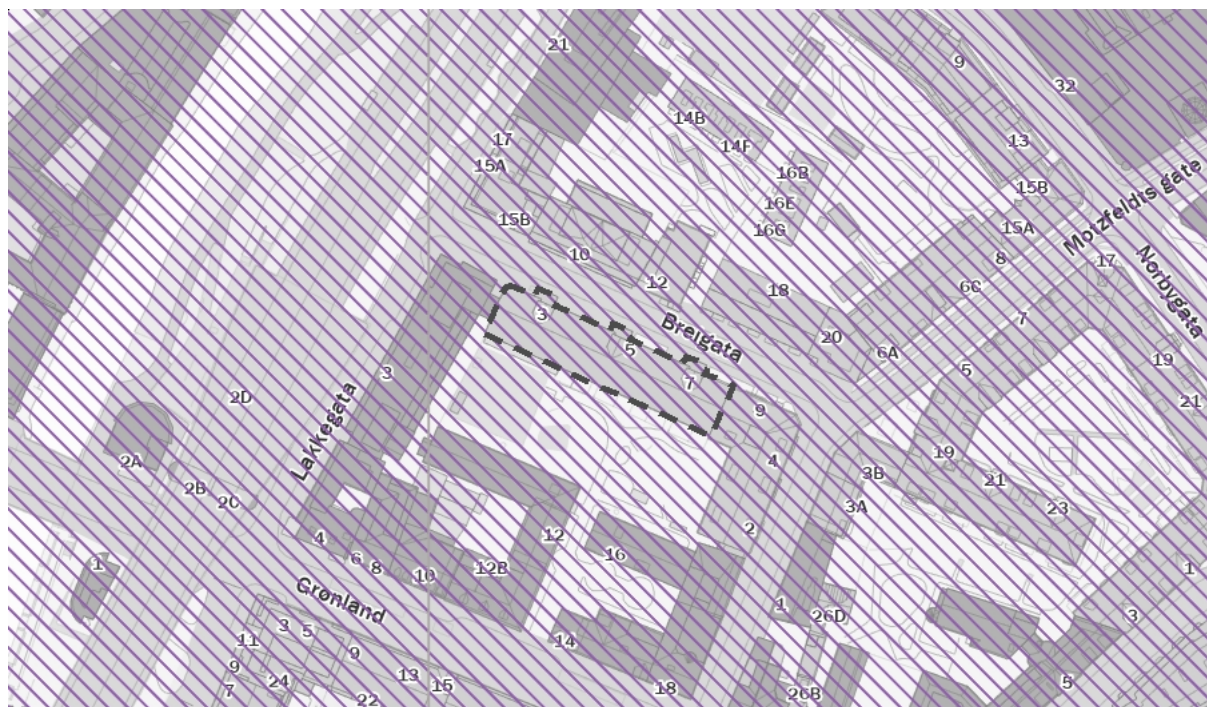

### Tegnforklaring

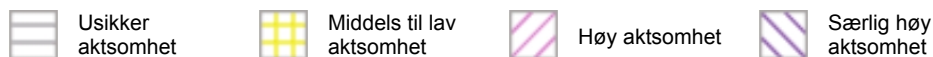

### Beskrivelse

Datasettet viser hvilke områder i Norge som trolig er mer radonutsatt enn andre. Datasettet er basert på geologi og inneluftsmålinger av radon. Inneluftsmålinger er fra Direktoratet for strålevern og atomsikkerhet (DSA) sine nasjonale database, og geologi er fra Norges geologiske undersøkelse (NGU) sine berggrunns- og løsmassedatabaser. Berggrunnsdata er av målestokk 1:250.000 og løsmassedata er av varierende målestokk, fra 1:50.000 til 1:1000.000. Inneluftsmålinger er brukt til å identifisere områder med forhøyd aktsomhet for radon. De er også brukt til å kjennetegne geologi i forhold til aktsomhet for radon, og denne kunnskapen er overført til områder hvor det finnes ingen eller få inneluftsmålinger. Der hvor et område er klassifisert som «høy aktsomhet» er det beregnet at minst 20% av boligene har radonkonsentrasjoner over 200 Bq/m<sup>3</sup>, med 70% statistisk sikkerhet. Der hvor et område er klassifisert som «middels til lav aktsomhet» er det beregnet at opp til 20% av boligene har radonkonsentrasjoner over 200 Bq/m<sup>3</sup>, med 70% statistisk sikkerhet. Der hvor det ikke er nok data, eller hvor det ikke er nok statistisk sikkerhet for å beregne aktsomhet for radon, er områder klassifisert som «usikker aktsomhet». Alunskifer er tilknyttet forhøyd radonkonsentrasjoner. Områder hvor det finnes alunskifer er klassifisert som «særlig høy aktsomhet». Med å overføre kunnskap fra områder med inneluftsmålinger til områder uten inneluftsmålinger, er det antatt at radonegenskaper av en geologitype er det samme i hele landet. I praksis kan det forventes noe variasjon i radonegenskaper i polygoner av den samme geologitypen. I tillegg kan det forventes variasjon i radonegenskaper innenfor et polygon.

Kilde: Norges geologiske undersøkelse (NGU)



Plan- og bygningsetaten

# Oversiktskart

Adr.: Breigata 3

Bydel : GAMLE OSLO

Gnr bnr : 230 / 401

Skolekrets (2020/2021): Vahl

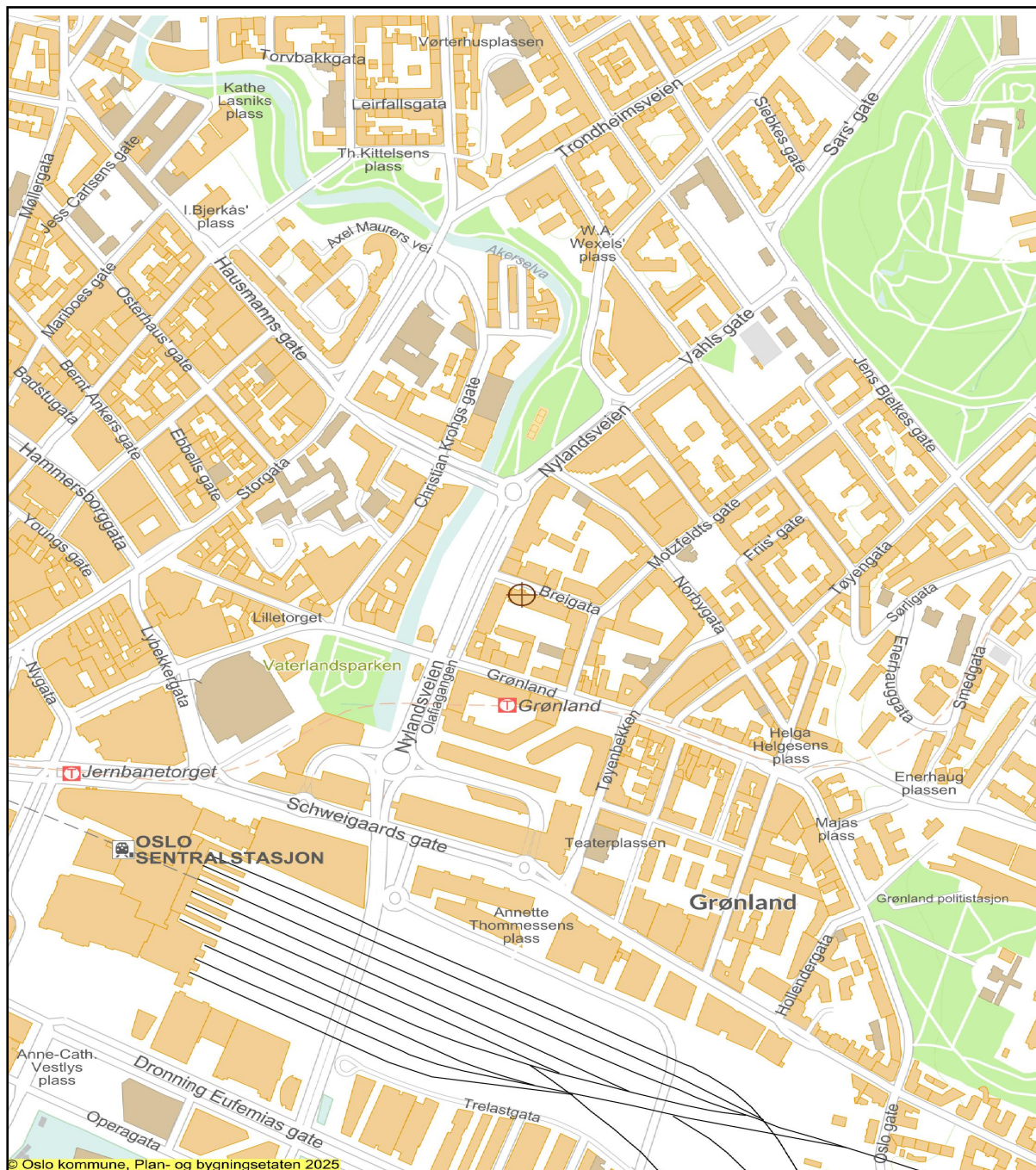

Dato: 16.04.2026 Målestokk 1: 7 500 (A4)

- |          |             |            |                 |
|----------|-------------|------------|-----------------|
| Jernbane | Markagrense | Bolig      | Off. friområde  |
| T-bane   | Veil        | Andre bygg | Adresse/eiendom |



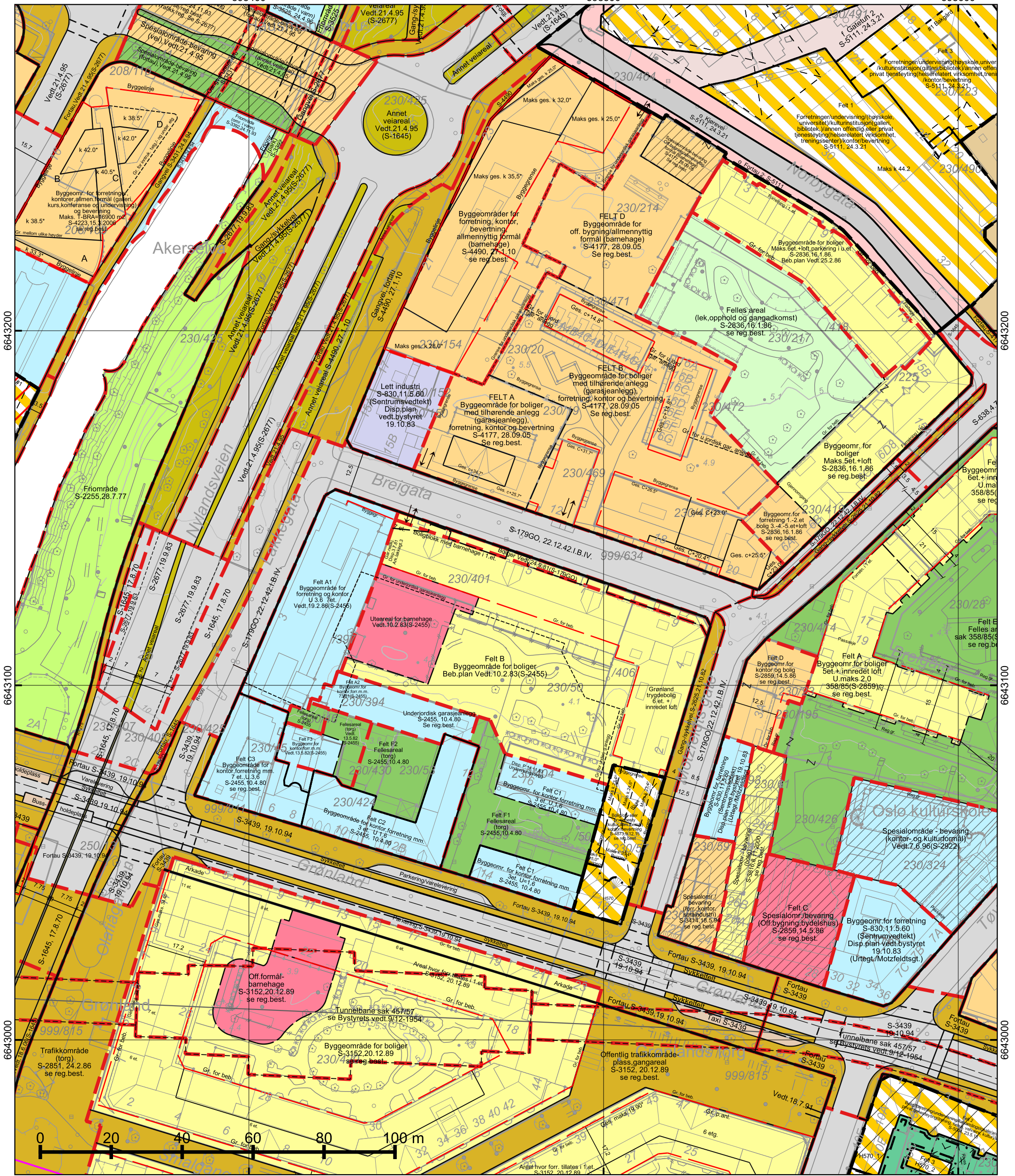

















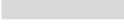

\*regulert kotehøyde med Oslo lokal som høydereferanse. Ved prosjektering legges 37 cm til denne kotehøyden.

© Plan- og bygningsetaten, Oslo kommune

 <p><b>Oslo</b></p> <p>Dato: 16.04.2026 Bruker: FME Målestokk 1:1000 Ekvidistanse 1m Koord.system: EUREF89 - UTM sone 32</p> <p>Høydereferanser - Reguleringsplan: Se reg.best. - Bakgrunnskart: NN2000 Originalformat: A3</p>	<h3>Reguleringskart</h3> <p>– Kartutsnittet gjelder vertikalnivå 2 (dvs. på bakkenivå). I tillegg finnes det regulering i vertikalnivå 1 – Gjeldende kommunedelplaner: KDP-17, KDP-4 – Naturmangfold innenfor kartutsnittet. Se eget kart. – Kartet er sammenstilt for: . Kan ikke brukes til byggesak.</p>		<p>Opprinnelig reguleringsplan gir rammer for høyder på planlagt bebyggelse ut fra terrenghøyden slik de var da reguleringsplanen ble vedtatt. Det nye sammenstilte reguleringsplankartet viser dagens terreng- og tomtesituasjon. Planens originale vedtakskart er tilgjengelig i Saksinnsyn.</p> <p>Se tegnforklaring på eget ark</p>
	PlottID/Best.nr: 156210/ 86530715	Deres ref.:	
	Adresse: Breigata 3	Kommentar:	
	Gnr/Bnr: 230/401		

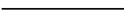
# TEGNFORKLARING - REGULERING (for gjeldende kartutsnitt)

	40 - Friområde/park		70 - Felles avkjørsel
	72 - Felles lekeareal		76 - Felles underjordisk anlegg
	74 - Felles gårds plass		311 - Annet veiareal
	110 - Bolig m.tilh. anlegg		312 - Fortau
	120 - Forretning m.tilh.anlegg		313 - Skulder - bankett
	121 - Forretning og kontor		317 - Offentlig gang-/sykkelvei
	140 - Bolig/forr./kontor		325 - Veigrunn i tunnel
	141 - Forr./kontor/offentlig		913 - Formålgrensning
	143 - Kontor/bolig		925 - Gesimslinje
	144 - Forr./bolig		930 - Reguleringslinje
	149 - Offentlig/allmennyttig		932 - Regulert kant kjørebane
	150 - Industri m.tilh.anlegg		936 - Regulert fotgjengerovergang
	168 - Barnehage m.tilh.anlegg		964 - Regulert u-gradgrense
	170 - Privat institusjon		Formålgrense
	310 - Offentlig kjørebane/veigrunn		
	311 - Annet veiareal		Foreløpig plan
	312 - Fortau		Plangrense (gammel lov)
	313 - Skulder/bankett		Plangrense (ny lov)
	314 - Holdeplass for buss/trikk/taxi		
	316 - Gatetun/gågate		RpRegulertHøyde
	317 - Offentlig gang-/sykkelvei		
	330 - Parkering/utfartsparkering		Feltinndeling
	335 - Torg		Grense for bebyggelse
	452 - Lek/opphold/sport		Byggegrense
	936 - Regulert fotgjengerovergang		Beregnet senterlinje veg
			Bygningens avgrensning i beb. plan
	1600 - Uteoppholdsareal		Underjordisk anlegg
	1800 - Kombinert bebyggelse og anleggsformål		Byggegrense
	2011 - Kjøreveg		Bebyggelse som inngår i planen
	2012 - Fortau		Bebyggelse som forutsettes fjernet
	2014 - Gatetun		Måle og avstandlinje (Dimensjonslinje)
	660 - Spesialområde bevaring bolig		Oppheving av eiendomsgrense
	662 - Spesialområde bevaring kontor		Inn-/utkjøring
	664 - Spesialområde bevaring blandet		
	665 - Spesialområde bevaring offentlig		
	668 - Spesialområde bevaring annet		
	669 - Spesialområde bevaring offentlig-allmennyttig		
	RbBevaringGrense		
	RpBestemmelseOmråde		
	RpBestemmelseGrense		
	RpAngittHensynSone		
	RpAngittHensynGrense		
	RpFareSone		
	RpFareGrense		

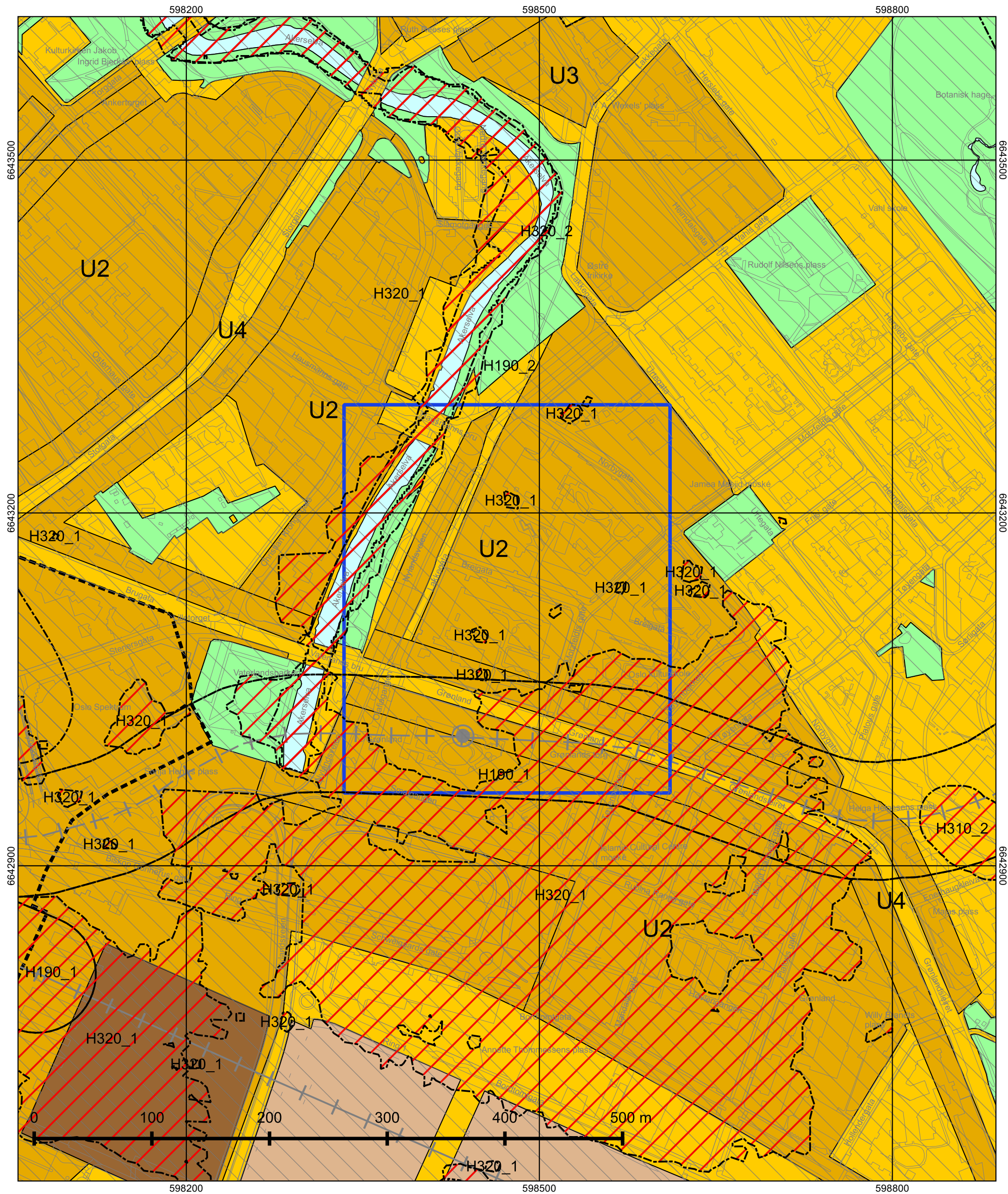

© Plan- og bygningsetaten, Oslo kommune



Oslo

Dato: 16.04.2026  
 Målestokk 1:3000  
 Koordinatsystem: EUREF89 - UTM sone 32  
 PlottID/Best.nr: 156210/86530715  
 Deres ref.:

### Kommuneplanen 2015–2030

Vedtatt av bystyret 23.09.2015, sak 262

Kartet viser utsnitt av «Plankart 1-2 Arealbruk» og «Plankart 2-2 Hensynssoner». For øvrige juridisk bindende kart, se Planinnsyn - <https://od2.pbe.oslo.kommune.no/kart/?mode=kommuneplan>

Blå ramme viser utsnittet for de øvrige plottene.

Reguleringsplaner vedtatt etter 17.09.2014 og til 23.09.2015 vil gjelde foran kommuneplanen ved motstrid. Reguleringsplaner vedtatt etter kommuneplanen vil gjelde foran kommuneplanen ved motstrid.

Se tegnforklaring på eget ark.



# Tegnforklaring - kommuneplan

	Farled		Bebyggelse og anlegg, eksisterende
	Fjernveg (tunnel)		Bebyggelse og anlegg, fremtidig
	Fjernveg		Bane, eksisterende
	Markagrense		Havn, eksisterende
	Plangrense		Havn, fremtidig
	Sporveg (tunnel), fremtig		Kollektivknutepunkt, fremtidig
	Sporveg (tunnel), eksisterende		Grønnstruktur, eksisterende
	Sporveg, eksisterende		Grønnstruktur, fremtidig
	Sporveg, fremtidig		Forsvaret
	Jernbane (tunnel), fremtidig		LNF-areal, eksisterende
	Jernbane (tunnel), eksisterende		LNF-areal, fremtidig
	Jernbane, eksisterende		Spredt boligbebyggelse, eksisterende
	Turvei		Spredt boligbebyggelse, fremtidig
	Ny T-bane-/jernbanestasjon (ikke juridisk)		Spredt fritidsbebyggelse, eksisterende
	T-banestasjon (ikke juridisk)		Spredt fritidsbebyggelse, fremtidig
	Jernbanestasjon (ikke juridisk)		Bruk og vern av sjø og vassdrag med tilhørende strandsone
	Banetrase (ikke juridisk)		Farled
	Fjordtrikk (ikke juridisk)		Småbåthavn, eksisterende
	Samferdsel (ikke juridisk)		Småbåthavn, fremtidig
	Eksisterende kollektivknutepunkt		Naturområde
	Fremtidig kollektivknutepunkt		Friluftsområde
	Spredt boligbebyggelse		Ytre by (utviklingsområder)
	Bestemmelsesgrense		Indre by (utviklingsområder)
	Aktivitetssone marka		H570 - Bevaring kulturmiljø
			H710 - Båndlegging for regulering etter pbl.
			H810_1 - Krav om felles planlegging (områderegulering)
			H810_2 - Krav om felles planlegging
			H820_1 - Omforming (kabling og høystentledninger)
			H820_2 - Omforming (trafostasjoner)
			H110 - Nedlagsfelt drikkevann
			H190 - Andre sikringssoner
			H310_1 - Kvikkleire
			H310_2 - Steinsprang
			H320_1 - Stormflo
			H320_2 - Elveflom
			H390 - Deponi



Oslo

## V100283

Forslag til bebyggelsesplan for Felt B - i kvartalet Grønland - Lakkegata - Breigata - Motzfeldts gate. Boligblokk og trygdebolig.

V100283 er en bebyggelsesplan uten egne skrevne bestemmelser.

Se det vedtatte bindende plankartet og informasjon om planen i Saksinnsyn.

Du finner plansaken her: [198304875](#)

**Vedtaksdato:** 10.02.1983

**Vedtatt av:** Byplansjefen

**Lovverk:** BL 1965

**Høydereferanse:** OSLO LOKAL

**Merknader:** Planen er helt eller delvis opphevet som følge av bystyrets vedtak 23.9.15, Kommuneplan 2015.

**Knytning(er) mot andre planer:** S-2455

Dokumentet består av 1 side(r) inkludert denne.

Planen er helt eller delvis opphevet som følge av bystyrets vedtak 23.09.2015, sak 260/Kommuneplan 2015 - Oslo mot 2030 - Smart, trygg og grønn).



**Plan- og bygningsetaten**  
**Oslo kommune**

[oslo.kommune.no/plan-bygg-og-eiendom](http://oslo.kommune.no/plan-bygg-og-eiendom)

Besøksadresse:  
Vahls gate 1, 0187 Oslo  
Postadresse:  
Boks 364 Sentrum,  
0102 Oslo

Sentralbord: +47 21 80 21 80  
Kundesenteret: +47 23 49 10 00  
[postmottak@pbe.oslo.kommune.no](mailto:postmottak@pbe.oslo.kommune.no)  
Org.Nr.: NO 971 040 823 MVA



Oslo

## V240981

Endret reguleringsplan for del av Breigt. mellom Lakkegt. og Motzfeldsgt.

V240981 har ikke egne skrevne reguleringsbestemmelser.

**Vedtaksdato:** 24.09.1981

**Vedtatt av:** Byplansjefen

**Vedtaksdokumenter:** [198104365](#)

**Lovverk:** BL 1965

**Høydereferanse:** OSLO LOKAL

**Merknader:** Planen er helt eller delvis opphevet som følge av bystyrets vedtak 23.9.15, Kommuneplan 2015. Se S-2455 og vedt. 19.2.86

**Knytning(er) mot andre planer:** S-2455, S-179GO

Dokumentet består av 1 side(r) inkludert denne.

Planen er helt eller delvis opphevet som følge av bystyrets vedtak 23.09.2015, sak 262 (Kommuneplan 2015 - Oslo mot 179GO - Smart, trygg og grønn).



**Plan- og bygningsetaten**  
**Oslo kommune**

[oslo.kommune.no/plan-bygg-og-eiendom](http://oslo.kommune.no/plan-bygg-og-eiendom)

Besøksadresse:  
Vahls gate 1, 0187 Oslo  
Postadresse:  
Boks 364 Sentrum,  
0102 Oslo

Sentralbord: +47 21 80 21 80  
Kundesenteret: +47 23 49 10 00  
[postmottak@pbe.oslo.kommune.no](mailto:postmottak@pbe.oslo.kommune.no)  
Org.Nr.: NO 971 040 823 MVA



## Kommer ditt tiltak i konflikt med naturmangfoldet?

Naturmangfoldloven (nml) erstatter naturvernloven og trådte i kraft 01.07.2009. Loven gjelder for alt naturmangfold, og har som et overordnet mål å sikre biologisk mangfold, og oppfylle FNs mål om en miljømessig bærekraftig utvikling.

## Registrert biologisk mangfold på tiltakseiendom eller naboeiendommer

Før du sender inn en bygge- eller delesøknad må du sjekke om det er registrert biologisk mangfold på tiltakseiendommen eller naboeiendommer. Dette kan du undersøke på våre nettsider i kartløsningen [Planinnsyn](#), eller du kan bestille et kart i vår bestillingstjeneste [www.byggesak.com](http://www.byggesak.com).

Hvis tiltaket ligger innenfor eller inntil arealer med registrert biologisk mangfold vil dette fremgå med rød og/eller sort skravur. Rød skravur markerer verdifull natur, mens sort skravur markerer uønskede arter. Ved bestilling av kart, vil det være vedlagt et eget kartblad i de tilfellene det er registrert naturmangfold innenfor det kartutsnittet.

## Uttalelse fra Bymiljøetaten ved Miljødivisjonen

Bymiljøetaten har omfattende kunnskap om hvilke naturtyper og arter som er registrert i Oslo. Dersom det er registrert biologisk mangfold på eiendommen eller inntil 7 meter fra tiltaket, skal det foreligge uttalelse fra Bymiljøetaten før søknad behandles. Plan- og bygningsetaten oppfordrer tiltakshaver/ansvarlig søker til å innhente uttalelse i forkant av at byggesøknad innsendes. Hvis det ikke foreligger uttalelse fra Bymiljøetaten ved innsendelse av byggesøknad, vil Plan- og bygningsetaten oversende saken til Bymiljøetaten til uttalelse. Dette kan forlenge saksbehandlingstiden.

## Naturmangfoldloven – krav til vurdering i byggesaken av prinsippene i §§ 8-12

Naturmangfoldloven § 7 fastslår at prinsippene i nml §§ 8-12 skal legges til grunn som retningslinjer ved utøving av offentlig myndighet. Naturmangfoldloven §§ 8-12 beskriver kunnskapsgrunnlag, føre-var-prinsippet, hensyn til økosystem og samlet belastning, fordeling av



kostnader ved miljøforringelse samt krav om miljøforsvarlige teknikker og driftsmetoder. De enkelte bestemmelsene kan ses på [www.lovdatab.no](http://www.lovdatab.no).

Loven er særlig aktuell ved planlegging etter plan- og bygningsloven. Dersom nml ikke er vurdert i reguleringsplan, må prinsippene i nml §§ 8-12 vurderes særskilt i bygge- og delesaker. Dette gjelder blant annet alle bygge- og delesaker som behandles etter planer vedtatt før nml trådte i kraft.

Kommunen vil ved behandling av bygge- og delesaker foreta en vurdering av tiltakets konsekvenser for det samlede naturmangfoldet. Dette gjelder for alle typer tiltak inklusive anleggsveier, riggområder, deponiområder, grøfter, utomhusplaner, utvendig ledningsanlegg og andre infrastrukturtiltak. Plan- og bygningsetaten vil avveie hensynet til bevaring og vern av naturmangfold mot andre viktige samfunnsinteresser, som for eksempel behov for utbygging.

Ved forskrift er enkelte segmenter av biologisk mangfold gitt et særskilt vern. Dette gjelder artene dragehode, dverggås, elvesandjeger, eremitt, honningblom, klippeblåvinge, rød skogfrue og svarthalespove.

Prioriterte arter: Nml § 23, Forskrift 2011-05-20 (nr. 517-524) Enhver form for uttak, skade eller ødeleggelse av prioriterte arter er forbudt. Statsforvalteren er forvaltningsmyndighet (med unntak av dverggås der Miljødirektoratet er forvaltningsmyndighet).

I saker som kommer i konflikt med prioriterte arter og deres økologiske funksjonsområde må det søkes om dispensasjon hos Statsforvalteren. Gis det ikke slik dispensasjon må byggesøknaden avvises. Plan- og bygningsetaten kan ikke behandle søknaden før den er behandlet og besvart fra Statsforvalteren.

Utvalgte naturtyper: Nml § 52, Forskrift 2011-05-13 nr. 512.

En naturtype er en ensartet type natur som omfatter alt plante- og dyreliv og de miljøfaktorene som virker der. Naturtypene som er omfattet av forskriften er slåttemark, slåttemyr, hule eiker, kalklindeskog og kalksjøer.

Det skal tas særskilt hensyn til slike forekomster slik at man unngår forringelse av naturtypens utbredelse og økologiske tilstand. Noen utvalgte naturtyper er sortert i A-, B- og C-forekomster og innebærer at i avveiningen opp mot for eksempel utbyggingsbehov, så skal hensynet til forekomsten veie tyngre dersom det er tale om en A-forekomst enn dersom det er tale om en C-forekomst.

Dersom forekomsten ikke er behandlet i planprosessen og tiltaket kommer i konflikt med utvalgte naturtyper skal Plan- og bygningsetaten etter TEK § 9-4:

- Kreve at det ved oppføring, plassering og utforming av tiltak, tas særskilt hensyn til forekomsten.

- Kreve at tiltakshaver utarbeider en vurdering av konsekvensene for naturtypens utbredelse og tilstand.

Kravet om at det skal "tas særskilt hensyn til" utvalgte naturtyper gir grunnlag for å avslå en byggesak dersom inngrepet fører til en forringelse av naturtypens utbredelse og forekomstens økologiske tilstand. Det kan imidlertid være tilstrekkelig at det settes nærmere vilkår for gjennomføringen av et tiltak. Eventuelle kostnader for gjennomføringen av et slikt tiltak er tiltakshavers ansvar.

Miljødirektoratet har utarbeidet veiledere til forskriftene om utvalgte naturtyper og prioriterte arter. Se - [www.miljodirektoratet.no](http://www.miljodirektoratet.no).

Dersom det gis tillatelse til tiltak som berører forekomst av en eller flere utvalgte naturtyper, skal kommunen kunngjøre dette i en avis og varsle Miljøverndepartementet.

For mer informasjon om naturmangfoldloven se Miljøverndepartementets hjemmeside under tema Naturmangfold - [www.regjeringen.no](http://www.regjeringen.no).

## Om naturmangfold og registrert biologisk mangfold i Oslo

Oslo kommune har gjennom mange år kartlagt områder som er viktige for bevaring av biologisk mangfold i kommunen.

Oslo kommune har en rik og variert flora og fauna. Nesten 2/3 av alle arter som er funnet i Norge er registrert i kommunen. Over 300 av disse artene er sjeldne eller truet i nasjonal eller regional sammenheng. Kommunen har en rekke naturtyper og mange truede arter som finnes få andre steder i landet, for eksempel naturtyper og arter knyttet til øyene (kalkrike berg, kalkskoger) og restbiotoper i byggesonen (for eksempel rike edelløvsog, kalkfurusog m.m.).

Dette gjør Oslo til en av kommunene med størst naturmangfold i landet, og unik som hovedstad i europeisk sammenheng. Samtidig er det i Oslo et meget sterkt press på naturarealer i byggesonen. Store naturområder er allerede omformet og nedbygd over en lang periode. Grønnstruktur i byggesonen er derfor ofte rester av tidligere sammenhengende naturtyper. Av de kartlagte lokalitetene er flest registrert innen naturtypene *viktig ferskvannslokalitet, dammer, kalkrike strandberg, naturbeitemark, hagemark, intakt lavlandsmyr, kalkskog, gammelskog, rik edelløvsog, gråor-heggeskog, rikere sumpskog, store gamle trær og viktige bekke drag*. De største konfliktene i forhold til naturmangfold er tap av leveområder, samt innføring av fremmede arter.



Oslo kommune  
**Oslo Plan- og bygningsetaten**

## Kommuneplanen fra 2015 til 2030.

Oslo kommune vedtok en ny kommuneplan 23. september 2015 som gjelder fram til 2030.

Dette har betydning for en rekke av de vedtatte reguleringsplanene i kommunen.

Ved bestilling av reguleringskart følger nå et utsnitt av kommuneplanen som viser arealbruk og hensynssoner for et større område rundt reguleringskartutsnittet.

**Det er derfor viktig at alle som benytter reguleringskart fra Plan- og bygningsetaten i form av utskrifter eller en av våre innsynsløsninger kontrollerer informasjonen mot kommuneplanen.**

**For øvrige juridisk bindende kart, se link nedenfor:**

<https://od2.pbe.oslo.kommune.no/kart/?mode=kommuneplan>

**Informasjon om kommuneplanen finner du på:**

<https://www.oslo.kommune.no/getfile.php/1374702/Innhold/Politikk%20og%20administrasjon/Politikk/Kommuneplan/Ny%20kommuneplan%202015/Kommuneplan%202015%20del%202%20justert%2031.01.2017.pdf>



## Viktig informasjon om digital søknad

Fra 1. juli 2025 må både profesjonelle og private sende byggesøknader fra en digital søknadsløsning, ikke via e-post.

Se mer informasjon på Oslo kommunes hjemmesider:

<https://www.oslo.kommune.no/plan-bygg-og-eiendom/skal-du-bygge-rive-eller-endre/digital-innsending-av-byggesoknader/>

## Informasjon om høyder i reguleringskart

### Høydegrunnlag

1. Januar 2015 skiftet Plan- og bygningsetaten høydereferanse fra Oslo lokal høyde (OLH) til NN2000. Flere eldre reguleringsplaner har Oslo lokal høyde (OLH) som høydereferanse. Når du skal i gang med et byggeprosjekt, er det derfor viktig at du sjekker hvilken høydereferanse som er brukt i reguleringsplanen. Skal du prosjektere et tiltak i en plan med OLH som høydereferanse, må du for saker sendt inn etter 1.1.2015 legge til 37 cm på høyder angitt i reguleringskartet.

### Virkninger av planbestemmelser

Det er den faktiske terrengsituasjonen på vedtakstidspunktet for en reguleringsplan som gjelder. Dersom det er bestemmelser som omhandler høyder, må det vurderes hvorvidt det er nødvendig å undersøke nærmere den faktiske situasjonen på vedtakstidspunktet for planen. Ansvarlig søker har sammen med ansvarlig prosjekterende ansvar for dette. Ved behov for nærmere avklaring av bestemmelser, vennligst ta kontakt med vårt kundesenter.

### Hvordan finne vedtatte reguleringskart

Reguleringskart kan finnes i [Planinnsyn](#).