

Nypevegen 17

1. Etasje

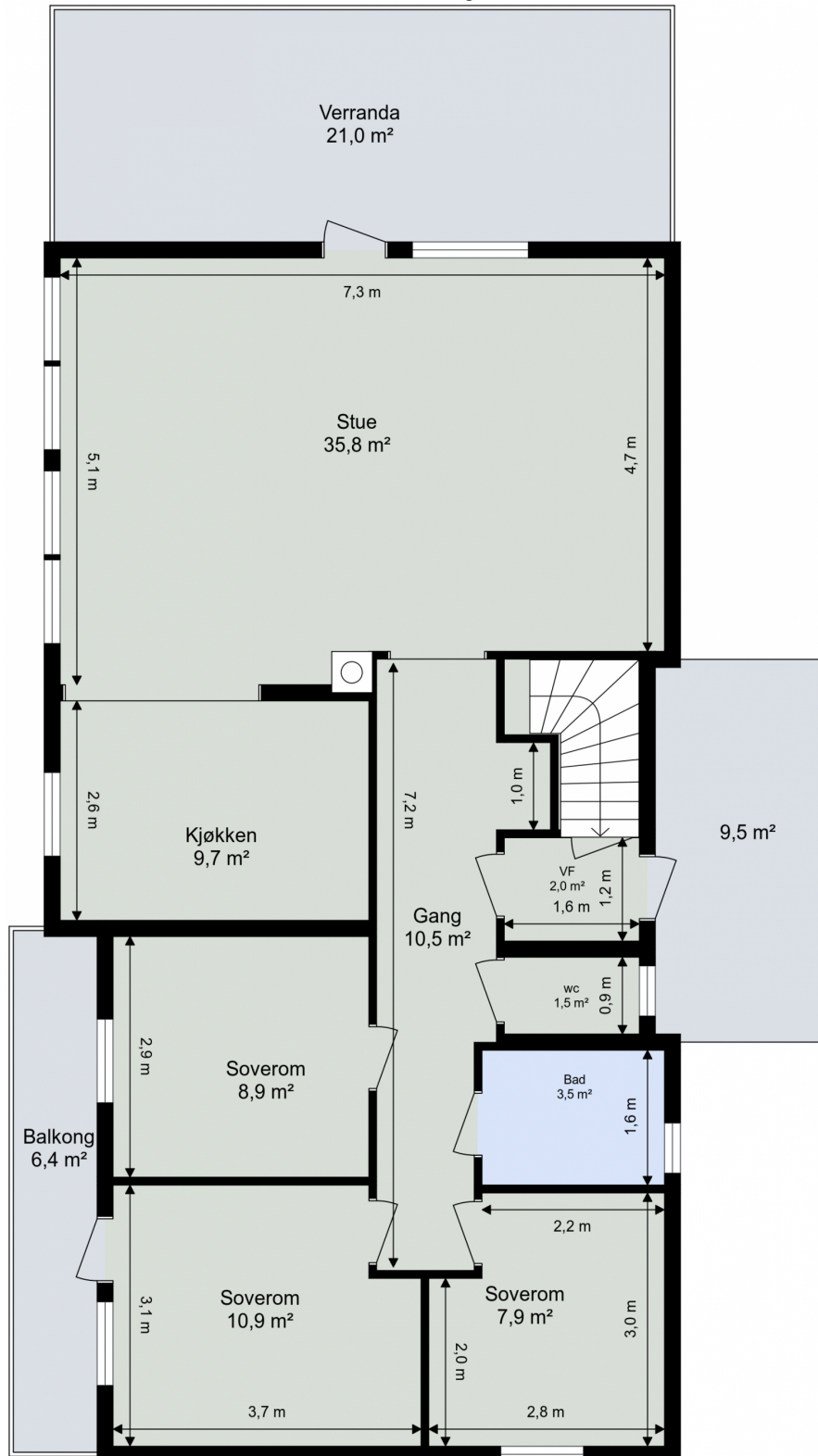

Tegningen er ikke i målestokk. Arealangivelser er ca. arealer og må ikke forveksles med enhetens totale areal.

Nypevegen 17

Sokkel

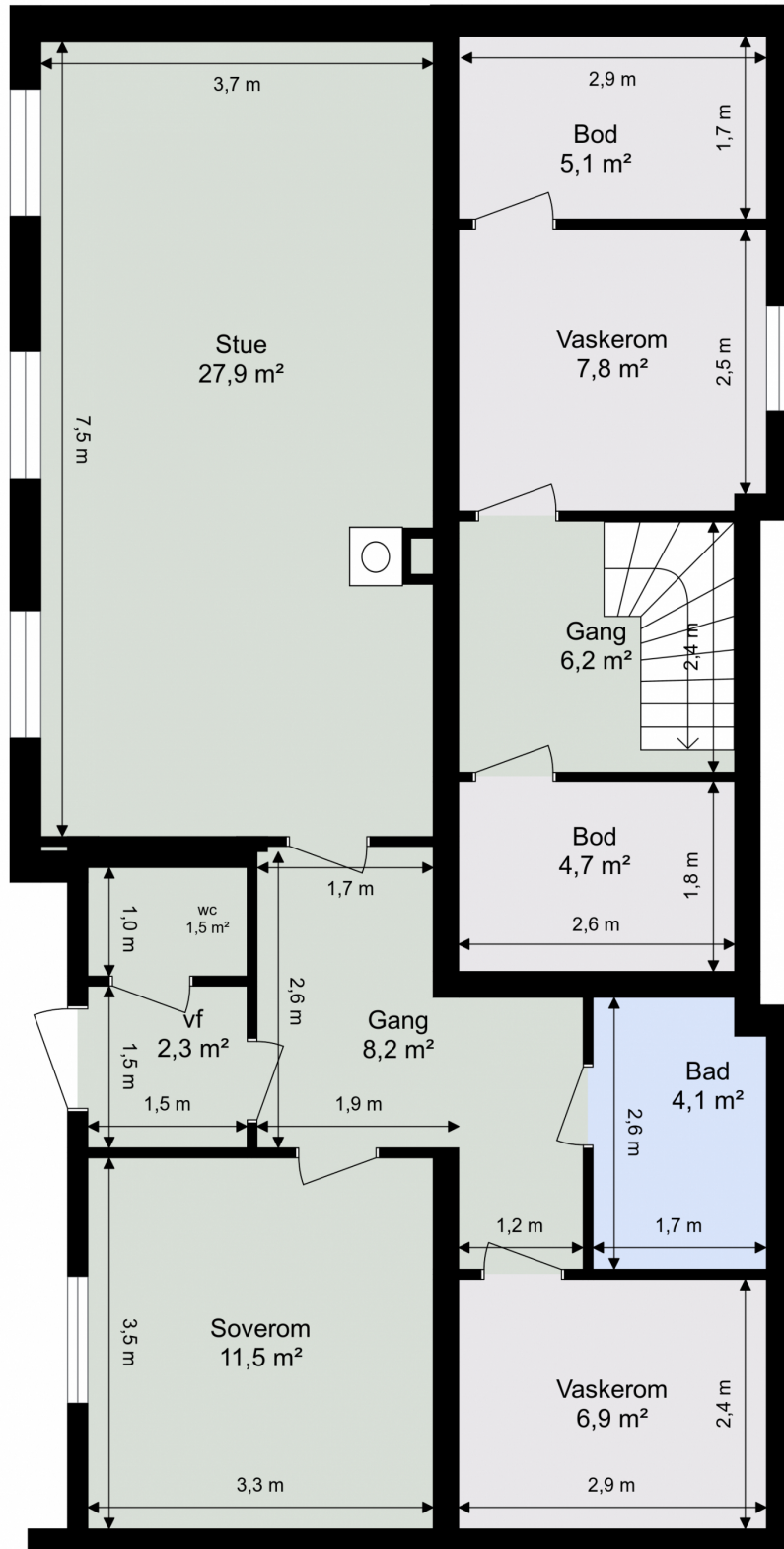

Tegningen er ikke i målestokk. Arealangivelser er ca. arealer og må ikke forveksles med enhetens totale areal.

EGENERKLÆRINGSSKJEMA

Dato: 22.05.2026

Til orientering vil dette skjema være en del av salgsoppgaven

Meglerfirma	Nylander & Partners AS avd. Heimdal	Oppdragsnr.	82250105
Adresse	Nypevegen 17		
Postnr.	7550	Sted	HOMMELVIK
Selgers navn	Tore Bakken		

SPØRSMÅL FOR ALLE TYPER EIENDOMMER (spørsmål som besvares med «Ja», skal beskrives nærmere i «Beskrivelse»)

Innledende informasjon om salg av boligen

Er det dødsbo?

Nei Ja

Salg ved fullmakt?

Nei Ja

Har du kjennskap til eiendommen?

Nei Ja

Når kjøpte du boligen?

2003

Hvor lenge har du bodd i boligen?:

23 år

Har du bodd i boligen siste 12 mnd?

Nei Ja

I hvilket forsikringsselskap har du tegnet villa/husforsikring?:

Frende skadeforsikring

Polise/avtalenr.:

9823308

Våtrom

1. Kjenner du til om det er feil ved våtrom, for eksempel sprekker, lekkasje, råte, lukt eller soppkader?

Nei Ja

Initialer selger:
T B

Initialer kjøper (ved oppgjørsopdrag):

Beskrivelse:

Se på meldingen fra takstmann

2. Kjenner du til om det er utført arbeid på våtrom?

- Nei Ja, kun av faglært Ja, både av faglært og ufaglært Ja, kun av ufaglært

Beskriv hva som er utført av faglært, og av hvem:

Flislegging, elektro og rørleggarbeid

Beskriv hva som er utført av ufaglært:

Støp av gulv, montering av gipsplater

Har du dokumenter fra de som utførte arbeidet som viser eller beskriver hva som ble utført, og av hvem?

- Nei Ja

Forklar

Sandmark VVS, Malvik E-verk, og flisleggerfirma, har ikke navnet på det lenger, firmaet er ikke oppe å går lenger.

3. Ble det lagt nytt tettesjikt/membran?

- Nei Ja

Beskriv arbeidet som er utført:

Menes ble smurt på med flere lag, i vegger og gulv

4. Ble sluk skiftet?

- Nei Ja

5. Har det blitt utført elektriske arbeider på våtrom, som for eksempel nye varmekabler, nytt el uttak eller liknende?

- Nei Ja, kun av faglært Ja, både av faglært og ufaglært Ja, kun av ufaglært

Beskriv hva som er utført av faglært, og av hvem:

Det var gamle varmekabler, det ble lagt nye i 2009.

Har du dokumenter fra de som utførte arbeidet som viser eller beskriver hva som ble utført, og av hvem?

- Nei Ja

Forklar:

Malvik Everk

Initialer selger:
T B

Initialer kjøper (ved oppgjørsoppdrag):

Vann/Avløp/Rør

6. Kjenner du til om det er feil på vann/avløp, herunder rørbrudd?

Nei Ja

7. Kjenner du til om det har vært tilbakeslag, tett sluk eller lignende?

Nei Ja

8. Kjenner du til om det har vært utført arbeider på vann/avløp/rør?

Nei Ja, kun av faglært Ja, både av faglært og ufaglært Ja, kun av ufaglært

Beskriv hva som er utført av faglært, og av hvem:

Nytt opplegg på bad oppe, pluss at noen rør ble lagt om fra vaskerom nede i hoveddelen

Har du dokumenter fra de som utførte arbeidet som viser eller beskriver hva som ble utført, og av hvem?

Nei Ja

Forklar:

Sandmark VVS

9. Kjenner du til om det har vært utført kontroll på vann/avløp/rør?

Nei Ja

10. Kjenner du til om eiendommen har privat vannforsyning eller avløp, som septik, pumpekum, avløpskvern eller liknende?

Nei Ja

Yttertak

11. Kjenner du til om det er feil/utettheter/lekkasje fra tak/takrenner/nedløp/beslag?

Nei Ja

12. Kjenner du til om det er utført arbeid på taktekking/takrenner/beslag?

Nei Ja, kun av faglært Ja, både av faglært og ufaglært Ja, kun av ufaglært

Beskriv hva som er utført av ufaglært:

Skiftet til nytt tak i 2009, type Dekra, nytt spillblekk, ny pipehatt, og luftehatt.

Har du dokumenter fra de som utførte arbeidet som viser eller beskriver hva som ble utført, og av hvem?

Nei Ja

Forklar:

Initialer selger:
T B

Initialer kjøper (ved oppgjørsopdrag):

Gjort det sammen med en pensjonert håndverker

Piper og ildsteder

13. Kjenner du til om det er problemer med mur/pipe/ildsted, for eksempel dårlig trekk, sprekker, pålegg, fyringsforbud, innkledd pipe eller liknende?

Nei Ja

Beskrivelse:

Synes det er litt dårlig trekk i ovn oppe, den i sokkel, er det god trekk i

Mur/Fundament/Skjevheter

14. Kjenner du til om det er sprekker i mur/skjeve gulv/setningsskader eller liknende?

Nei Ja

Beskrivelse:

Se melding i boligtakst

Terrasser/Fasader/Vinduer

15. Kjenner du til om det er feil/utettheter/lekkasje i terrasser/fasade/vinduer?

Nei Ja

16. Kjenner du til om det er utført arbeid på terrasser/fasade/vinduer?

Nei Ja, kun av faglært Ja, både av faglært og ufaglært Ja, kun av ufaglært

Beskriv hva som er utført av faglært, og av hvem:

Skiftet alle vinduer oppe, se boligtakst. 5 vinduer nede er ikke skiftet

Beskriv hva som er utført av ufaglært:

Skiftet alle vinduer oppe, se boligtakst, 5 vinduer nede, er ikke skiftet

Har du dokumenter fra de som utførte arbeidet som viser eller beskriver hva som ble utført, og av hvem?

Nei Ja

Forklar:

Jeg selv, med hjelp av venner

Kjeller/Underetasje/Krypkjeller

Har boligen underetasje, kjeller eller krypkjeller?

Nei Ja

18. Har det vært utført arbeid i forbindelse med drenering?

Nei Ja, kun av faglært Ja, både av faglært Ja, kun av ufaglært

Initialer selger:
T B

Initialer kjøper (ved oppgjørsoppdrag):

og
ufaglært

Beskriv hva som er utført av ufaglært:

Det er utført drenering i 2004, fra garagesiden, og bort til trappa

Har du dokumenter fra de som utførte arbeidet som viser eller beskriver hva som ble utført, og av hvem?

Nei Ja

Forklar:

Jeg selv

Loft

20. Kjenner du til om det er gjort endringer på loftet (isolert, innredet, pusset opp, ombygget, bruksendret osv.)?

Nei Ja, kun av faglært Ja, både av faglært og ufaglært Ja, kun av ufaglært

Beskriv hva som er utført av ufaglært

Har lagt ekstra glavaisolasjon oppe på kaldlufta, over stue/kjøkkendelen

Har du dokumenter fra de som utførte arbeidet som viser eller beskriver hva som ble utført, og av hvem?

Nei Ja

Forklar:

Jeg

Kjenner du til om innredningen/ombyggingen/bruksendringen er godkjent hos bygningsmyndighetene?

Nei Ja

Elektrisk Anlegg

21. Kjenner du til om det er feil ved det elektriske anlegget?

Nei Ja

22. Kjenner du til om det har vært utført arbeider på el-anlegget?

Nei Ja, kun av faglært Ja, både av faglært og ufaglært Ja, kun av ufaglært

Beskriv hva som er utført av faglært, og av hvem:

rehabilitering av begge sikringsskap i 2025, nye downlights på bad og inngangsparti, div installasjoner i sokkelleilighet,

Har du dokumenter fra de som utførte arbeidet som viser eller beskriver hva som ble utført, og av hvem?

Nei Ja

Initialer selger:
T B

Initialer kjøper (ved oppgjørsoppdrag):

Forklar:

Malvik E-verk, Bakken Elektro

23. Kjenner du til om det elektriske anlegget har vært undersøkt eller kontrollert av el-takstmann, el-installatør, eller det lokale el-tilsynet?

Nei Ja

Av hvem?:

DLE

Er eventuelle avvik blitt utbedret?:

Ja

Installasjoner (klimaanlegg, ventilasjon osv.)**24. Kjenner du til om det er feil ved slike installasjoner**

Nei Ja

25. Kjenner du til om det har vært utført arbeider på slike installasjoner?

Nei Ja, kun av faglært Ja, både av faglært og ufaglært Ja, kun av ufaglært

Beskriv hva som er utført av faglært, og av hvem:

Ny vifte på loft

Har du dokumenter fra de som utførte arbeidet som viser eller beskriver hva som ble utført, og av hvem?

Nei Ja

Forklar:

Økovent

26. Kjenner du til om det har vært utført kontroll av slike installasjoner?

Nei Ja

Oljetank**27. Kjenner du til om det er nedgravd oljetank på eiendommen?**

Nei Ja

28. Kjenner du til om det foreligger pålegg fra kommunen om å fjerne oljetanken?

Nei Ja

29. Kjenner du til om kommunen har gitt dispensasjon til at oljetanken kan bli liggende? For eksempel ved at den tømmes/saneres eller fylles igjen?

Nei Ja

Offentlige godkjenninger og utleiedel

Initialer selger:
T B

Initialer kjøper (ved oppgjørsoppdrag):

30. Kjenner du til om det er innredet/bruksendret/bygget ut/lagt gulv/kledd vegger i andre deler av boligen?

Nei Ja

Hvilke endringer er gjort?:

Det ble etablert sokkel for itleie

Kjenner du til om innredningen/bruksendringen/utbyggingen godkjent hos bygningsmyndighetene?:

Nei Ja

31. Kjenner du til andre endringer, som tilbygg, garasje, terrasse/balkong/veranda, bruksendring, fasadeendringer?

Nei Ja

32. Selges boligen med utleiedel, leilighet, hybel, eller tilsvarende?

Nei Ja

Beskrivelse:

Sokkel for utleie

Kjenner du til om rommene som benyttes til utleiedel/leilighet/hybel er godkjent til beboelse (rom til varig opphold) av bygningsmyndighetene?

Nei Ja

Beskrivelse:

Ble godkjent av Malvik Kommune i 2003

Skadedyr/Sopp/Mugg

33. Kjenner du til om det er sopp/råte/mugg i boligen og/eller andre bygninger på eiendommen?

Nei Ja

34. Kjenner du til om det er insekter/skadedyr i eiendommen og/eller andre bygninger på eiendommen som skjeggkre, maur, biller, mus, rotter eller liknende?

Nei Ja

Radon

35. Er det foretatt radonmåling?

Nei Ja

Garasje/Carport

Har boligen garasje eller carport?

Nei Ja

36. Kjenner du til om det er feil/utettheter/lekkasje ved garasje/carport?

Nei Ja

37. Kjenner du til om det er utført arbeid på garasje/carport?

Nei Ja, kun av faglært Ja, både av Ja, kun av ufaglært

Initialer selger:
T B

Initialer kjøper (ved oppgjørsoppdrag):

faglært
og
ufaglært

Beskriv hva som er utført av ufaglært:

Jeg og nabo la på ny bordkledning i 2024, og skiftet til elektrisk porter

Har du dokumenter fra de som utførte arbeidet som viser eller beskriver hva som ble utført, og av hvem?

Nei Ja

Beskriv dokumentene og legg frem kopi:

Jeg og nabo, som deler garasjen

Kjenner du til om garasje/carport, og eventuelle innredning/endringer av dem, er godkjent hos bygningsmyndighetene?

Nei Ja

Øvrige arbeider ved boligen (Skaderapporter, tilstandsvurderinger og arealmålinger)

38. Kjenner du til om det foreligger skaderapporter, tilstandsvurderinger eller målinger eller lignende om boligen, og hvor skaden og eventuell følgeskade, etter hva du vet, ikke er utbedret?

Nei Ja

39. Kjenner du til om det foreligger brukstillatelser eller ferdigattester for boligen, eiendommen og utførte tiltak?

Nei Ja

Beskrivelse:

Kjøpte boligen i 2003, og da er det vel i orden fra før

Planer og offentlige godkjenninger

40. Kjenner du til om det er forslag eller vedtatte reguleringsplaner/andre planer, nabovarsler/byggegodkjenninger/byggeplaner eller andre offentlige vedtak som kan medføre endringer i bruken av eiendommen eller eiendommens omgivelser?

Nei Ja

41. Kjenner du til om det er påbud/heftelser/krav/manglende tillatelser ved eiendommen?

Nei Ja

42. Kjenner du til om det er forhold i nabolaget som medfører plager eller sjenanse som det kan være relevant for kjøper å vite om?

Nei Ja

Andre relevante forhold

43. Kjenner du til om ufaglærte har utført arbeid på eiendommen som normalt bør utføres av faglærte, utover det som er nevnt tidligere (for eksempel murerarbeid, tømmerarbeid osv.)?

Nei Ja

44. Kjenner du til andre forhold av betydning som kan være relevant for kjøper å vite om for eksempel flom, rasfare, skred, grunnforhold, tinglyste forhold, private avtaler og liknende?

Nei Ja

Initialer selger:
T B

Initialer kjøper (ved oppgjørsoppdrag):

Beskrivelse:

Det er privat vei, og vi må betale brøyting, vedlikehold selv, vi so bor I gata

Initialer selger:
T B

Initialer kjøper (ved oppgjørsoppdrag):

Jeg bekrefter at opplysningene er gitt etter beste skjønn. Jeg er kjent med at dersom jeg har gitt ufullstendige, uriktige eller misvisende opplysninger om eiendommen, vil forsikringsselskapet kunne søke hel eller delvis regress for sine utbetalinger eller redusere sitt ansvar helt eller delvis, jfr. vilkår for boligselgerforsikring punkt 7.1 og forsikringsavtaleloven kapittel 4.

Jeg er orientert om mitt mulige ansvar som selger etter avhendingsloven, eventuelt etter kjøpsloven (aksjeboliger), og om forsikringsselskapets boligselgerforsikringstilbud.

Jeg er klar over at avtale om forsikring er bindende. Jeg er også klar over at premietilbudet først kan påberopes når boligen er solgt (budaksept). Premietilbudet som er gitt av megler er bindende for forsikringsselskapet i 6 – seks – måneder fra oppdragsinngåelse med megler.

Etter dette vil premien og forsikringsvilkårene kunne justeres. Når premietilbudet ikke lenger er bindende for forsikringsselskapet må egenerklæringsskjemaet signeres på nytt og eventuelle endringer påføres. Det vil da være forsikringspremien og forsikringsvilkårene på ny signeringsdato som legges til grunn.

Det kan ikke tegnes boligselgerforsikring ved følgende salg:

1. mellom ektefeller eller slektninger i rett oppstigende eller nedstigende linje, søsken, eller
2. mellom personer som bor eller har bodd på boligeiendommen og/eller
3. når salget skjer som ledd i sikredes næringsvirksomhet/er en næringsseidendom
4. etter at boligeiendommen er lagt ut for salg.
5. ved salg av helårs- og fritidsbolig er det krav til at det foreligger tilstandsrapport i henhold til Forskrift til avhendingslova (tryggere bolighandel).

Forsikringsselskapet kan ved skriftlig samtykke akseptere tegning av forsikring også i ovennevnte tilfeller. Dersom forsikringsselskapet ikke har gitt skriftlig samtykke, kan erstatningen bortfalle. Ved oppgjørsoppdrag trer forsikringen i kraft når kontrakten er signert av begge parter, begrenset til siste 12 måneder før overtakelse. Forøvrig oppfordrer selger potensielle kjøpere til å undersøke eiendommen grundig, jf avhendingsloven § 3-10 og kjøpsloven § 20 (aksjeboliger). Gyldig forsikring forutsetter at det for helårs- og fritidsbolig foreligger tilstandsrapport som er i henhold til Forskrift til avhendingslova (tryggere bolighandel)

- Jeg ønsker boligselgerforsikring, og bekrefter å ha mottatt og lest forsikringsvilkårene og informasjonsbrosjyre til selger i forbindelse med kjøp av boligselgerforsikring. Forsikringen trer i kraft på det tidspunkt det foreligger en budaksept mellom partene, begrenset til tolv måneder før overtakelse. Ved oppgjørsoppdrag trer forsikringen i kraft når kontrakten er signert av begge parter, begrenset til siste 12 måneder før overtakelse. Jeg bekrefter med dette at eiendommen ikke er en næringsseidendom, at den ikke selges som ledd i næringsvirksomhet eller mellom ektefeller i rett oppstigende eller nedstigende linje, søsken, eller mellom personer som bor eller har bodd på boligeiendommen. Gyldig forsikring forutsetter at det foreligger tilstandsrapport som er i henhold til Forskrift til avhendingslova (tryggere bolighandel). Forsikringen er ugyldig dersom den tegnes i strid med forsikringsvilkårene. Jeg er oppmerksom på at eiendomsmegler ikke har fullmakt til å gjøre unntak fra ovennevnte begrensninger. Jeg er oppmerksom på at 8 % av totalt forsikringspremie er honorar til Söderberg & Partners.
- Jeg ønsker ikke å tegne boligselgerforsikring.
- Jeg har ikke mulighet til å tegne boligselgerforsikring iht. vilkår.

Dato

22.05.2026

Signert av

Tore Bakken

Initialer selger:
T B

Initialer kjøper (ved oppgjørsoppdrag):



Sjekk gyldighet på rapport



TILSTANDSRAPPORT

Boligtype

Enebolig m/hybel/sokkelleil

Adresse

Nypevegen 17
7550 HOMMELVIK
5031/48/0/271/0/0

Rapportdato

30.04.2026

TG 0		2
TG 1		4
TG 2		12
TG 3		2
TG IU		0

NYPEVEGEN 17 - 5031/48/0/271/0/0

Befaring utført den 27.04.2026 av:



Ronny Kvanåli
Byggmester-Takstmann

Orkdalsvegen 756
7320 Fannrem

+4792441193
ronny@wstakst.no

Byggmester og takstmann med 30 års erfaring i bransjen





Om rapporten

Rapporten følger den nye forskriften i avhendingsloven som ble gjeldene fra og med 01.01.2022 med revisjon i 2024 hva angår punkt 1 og 2:

1. Forskriften § 2-23 siste ledd trer i kraft 17. desember 2025.
2. De andre bestemmelsene i forskriften trer i kraft 1. januar 2026.

Denne rapporten er også i tråd med NS 3600: 2025 – Teknisk tilstandsanalyse ved omsetning av bolig der forskriften krever det, eller når den bygningssakkyndige selv velger det.

Takstrapporten er spesifikk for sertifiserte takstmenn.

Kunden/rekvirenten skal lese gjennom dokumentet før bruk og gi tilbakemelding til takstmannen hvis det finnes feil/mangler som bør rettes opp. Rapportens varighet er 1 år, og etter den tid bør takstmannen kontaktes for ny befaring og oppdatering.

Rapporten vil kun inneholde de bygningsdelene som hver enkelt takstmann har vurdert som vesentlig informasjon for det spesifikke oppdraget slik at forbrukere får et betryggende informasjonsgrunnlag før et boligkjøp.

Det er den enkeltes takstmann som er ansvarlig for at alle nødvendige bygningsdelene er tatt med i rapporten.



Takstmannens integritet

Denne rapporten er utarbeidet av en uavhengig takstmann uten bindinger til andre aktører i eiendomsbransjen. Takstmannen har verken et ansettelsesforhold til, eller økonomisk interesse i sin oppdragsgivers virksomhet.



Levetidsbetraktninger

Når det refereres til levetid er dette basert på takstmannens erfaringstall og Byggforskserien 700.320 Intervaller for vedlikehold og utskifting av bygningsdeler, SINTEF Byggforsk, 2007.

Levetidsbetraktningene beregnes med hovedvekt på takstmannens skjønnsmessige vurdering av den enkelte bygningsdelens antatte gjenstående levetid. Dette avhenger også av forskjellige faktorer som kan gjøre seg gjeldende når det gjelder værforhold og bruk. Levetiden vil variere noe dersom andre kriterier enn teknisk levetid, som for eksempel vedlikehold, estetikk, økonomi, sikkerhet, funksjon eller andre brukerønsker, er lagt til grunn. Alderen er kun en del av tilstandsgraden (TG) sammen med funksjonaliteten.

Forventet gjenværende brukstid vil kunne avhenge av tilstand, egenskaper, design, utførelse, gjennomført vedlikehold, alder, miljø (bruk og ytre påkjenninger), forventet framtidig slitasje og konsekvens ved brudd.

Alle bygningsdeler er under vedvarende aldring og forventet levealder er oppgitt under levetidsbetraktninger. I mange tilfeller kan levetid i praksis være både kortere og lengre. Graden TG2 er i enkelte tilfeller benyttet på forhold og bygningsdeler som ikke har synlig svekkelse, men der normal levetid er marginal eller har usikker restlevetid.



Tilstandsgradene

TG 0



Ingen avvik

Tilstandsgrad 0 gis når bygningsdelen ikke har noen avvik. Bygningsdelen skal være tilnærmet ny, ikke vise tegn på slitasje og det skal være lagt frem dokumentasjon på faglig god utførelse. Det er ingen merknader til delen.

TG 1



Mindre eller moderate avvik

Tilstandsgrad 1 gis når bygningsdelen har mindre avvik. Bygningsdelen skal bare ha normal slitasje, og strakstiltak skal ikke anses som nødvendig. Graden kan også brukes når delen er ny, men der dokumentasjon på faglig god utførelse mangler.

TG 2



Vesentlige avvik

Tilstandsgrad 2 gis når bygningsdelen har vesentlige avvik. Bygningsdelen skal enten ha feil utførelse, en skade eller symptomer på skade, sterk slitasje eller nedsatt funksjon. Graden gis når bygningsdelen trenger vedlikehold eller tiltak i nær fremtid. Graden skal også brukes når delen er gammel og det er grunn til å varsle om faren for skader på grunn av alderen, eller når det er grunn til å overvåke delen spesielt på grunn av fare for større skader eller følgeskader.

TG 3



Store eller alvorlige avvik

Tilstandsgrad 3 gis når bygningsdelen har store eller alvorlige avvik. Bygningsdelen har kraftige symptomer på forhold som man må regne med trenger utbedring straks eller innen kort tid. Graden skal også brukes ved påvist funksjonssvikt eller sammenbrudd.

TG IU



Ikke undersøkt

Hvis det ikke har vært mulig å undersøke bygningsdelen, for eksempel fordi krypekjelleren er uten inspeksjonsmulighet eller taket var tildekt med snø på undersøkelsestidspunktet, skal dette oppgis. For valg av tilstandsgrad gjelder de kriteriene som fremgår av den til enhver tid gjeldende bransjestandarden for teknisk tilstandsanalyse ved omsetning av bolig.

NYPEVEGEN 17 - 5031/48/0/271/0/0



Eiers plikter i forkant av tilstandsanalysen:

Forut for tilstandsanalysen bør det foreligge en egenerklæring fra eier. Eier skal fremskaffe relevant dokumentasjon for boligen. Dette gjelder for eksempel kvitteringer, samsvarserklæringer, kontrollseddel fra brann/ feiervesenet etc.

Eier skal legge forholdene til rette for inspeksjon, inkludert å gi adgang til bygningsdeler og rom.



Nivå av analysen

- Tilstandsanalysen utføres ved grundige visuelle observasjoner kombinert med undersøkelser, nødvendige målinger, bruk av egnede instrumenter og registreringer.
- Det kan utføres inngrep i form av hulltaking i vegg eller etasjeskiller ved bad og i rom under terreng for undersøkelse av fukt ved mistanke til alvorlige avvik. (Ref. Forskrift til avhendingslova (tryggere bolighandel).
- Alle bygningsdeler som nevnt i rapporten vil bli undersøkt, med stor vekt på de områdene som takstmannen, erfaringsmessig, kjenner som svake punkter og hvor det kan oppstå konflikter i etterkant.
- I en tilstandsanalyse av f.eks leiligheter (andel, selveier og aksje) er enkelte bygningsdeler ikke inkludert, hvis de ikke er relevante for den aktuelle boligen.
- Den bygningssakkyndige skal flytte på tepper, møbler og annet inventar når det er nødvendig for å komme til det rommet eller den bygningsdelen som skal undersøkes. Dette gjelder likevel ikke for særlig tunge møbler og inventar, når disse ikke skjuler vesentlige installasjoner eller innretninger, og det heller ikke er andre grunner til å mistenke at flytting vil kunne avdekke vesentlige forhold

Selv om takstmannens analyser er svært grundig, kan det forekomme skjulte feil og mangler. For boliger er referansenivået for de ulike rom og bygningsdeler gitt som krav til tilstandsgrad TG 1, det vil si uten skader og fagmessig riktig utført og i henhold til gjeldende lov/forskrift som gjelder for den aktuelle boligen der ikke tilleggene angir annet. Generelt er referansenivået byggeforskrifter som var gjeldende når bygningen/bygningsdelen ble byggesøkt.

For alle TG 3 og TGIU anbefales det tiltak i form av ytterligere undersøkelser for å avdekke årsak og skadeomfang som grunnlag for et mer detaljert kostnadsoverslag.



Forutsetninger

- På bakgrunn av dagens strenge krav til fallsikring vil tak og taktekkning normalt besiktiges fra bakkenivå og eventuelt stige der dette er forsvarlig etablert. Svill og innvendige konstruksjoner vil ikke bli kontrollert med mindre dette anses som en ytterst nødvendighet og der dette er tilgjengelig.
- Svill, bindingsverk og lukkede konstruksjoner vil ikke bli kontrollert med mindre dette anses som en ytterst nødvendighet og der dette er tilgjengelig. Yttervegger, gulv på grunn, etasjeskillere og himling vil normalt ikke bli kontrollert med retningsmålere for og finne eventuelle skjevheter, med mindre dette er opplyst i rapporten.
- Det gjøres oppmerksomt på at møbler og inventar over 25kg ikke blir flyttet på under befaringen.
- Boligen er ikke isolasjonsvurdert da dette krever avansert teknologi.



Formål

Formålet med rapporten er å bidra til en enhetlig analyse og best mulig informasjon om boligen, som igjen vil føre til redusert konfliktnivå ved omsetning. Datagrunnlaget som kom frem ved tilstandsanalysen, kan også brukes til utarbeidelse av vedlikeholdsplaner og ved utleie.

For å unngå ulik tolkning av begreper som oppussing, vedlikehold, modernisering, rehabilitering med videre er det i rapporten konsekvent brukt begrepet tiltak. Tiltak er arbeider som skal til for å lukke et avvik. Rapporten erstatter ikke selgers opplysningsplikt eller kjøpers undersøkelsesplikt ved eierskifte. Tilstandsrapporten gir en beskrivelse og vurdering av byggverk og bygningsdeler som takstmannen har observert, og som har betydning ved eierskifte. Tilbakeholdt eller uriktig informasjon som har betydning for vurderingen, er ikke takstmannens ansvar. Rapporten er likevel ingen garanti for at det ikke kan finnes skjulte feil, skader og mangler.

Rapporten gir normalt ingen vurdering av boligens tilbehør, som hvitevarer, brunevarer og annet inventar. Dette gjelder også om tilbehøret er integrert. Produktnavn nevnes ikke.



Struktur og referansenivå

Rapportens omfang, struktur, metode og begrepsbruk følger i hovedsak Norsk Standard NS 3600:2025 (Teknisk tilstandsanalyse ved omsetning av bolig).

Normalt vil referansenivået være byggeskikken og tilstanden ved byggeåret for boligen eller bygningsdelen. Rapporten beskriver avvik, altså en tilstand som er dårligere enn referansenivået. Rapporten framhever normalt ikke positive sider ved boligen ut over det som fremgår av tilstandsgraden på rom og bygningsdeler. Ved TG0 og TG1 gis det normalt ingen begrunnelse for valg av tilstandsgrad, fordi bygningen eller bygningsdelen da bare har normal slitasje. For anbefalte tiltak ved TG2 og TG3 må leser av rapporten vurdere om tiltakene er nødvendige og lønnsomme. Den bygningssakkyndige skal også gi et sjablonmessig anslag på hva det vil koste å utbedre rom eller bygningsdeler som gis tilstandsgrad 3.

Tilstandsrapporten er basert på undersøkelsesnivå 1, som er laveste nivå. Dette betyr at tilstandsanalysen utføres ved visuelle observasjoner kombinert med undersøkelser, målinger og bruk av instrumenter og registreringer. Tilstandsanalysen omfatter ikke destruktive inngrep. Det kan utføres inngrep i vegg ved bad og i rom under terreng for undersøkelse av fukt ved mistanke om alvorlige avvik, samt at selger/ hjemmelshaver godkjenner inngrepet.



Tilleggsundersøkelser

Piper og ildsteder:

Grundig undersøkelse av piper og ildsteder anbefales utført i samråd med offentlige godkjenningsmyndigheter som for eksempel det lokale brann og feiervesenet.

Elektrisk anlegg og brannforebyggende tiltak:

Ved omsetning av bolig vil man ofte få endring i bruk av det elektriske anlegget. Takstmannen anbefaler på generelt grunnlag at en registrert elektroinstallatør foretar en kontroll av boliginstallasjon ved eierskifte.

Dette kan for eksempel være en rapport fra periodisk kontroll av boliginstallasjon i henhold til NEK 405-2, som omfatter kontroll av både det elektriske og det branntekniske anlegget.

NYPEVEGEN 17 - 5031/48/0/271/0/0



Øvrig info

Svill og innvendige konstruksjoner kontrolleres normalt ikke.

Yttervegger kontrolleres normalt ikke med rettningsmålere med mindre det er mistanke om skjevheter/setningsskader.

Med mindre det fremgår at et rom eller en bygningsdel skal undersøkes med målinger, at det skal bores hull, at det skal stikkes i treverk eller annet, skal den bygningssakkyndige basere sine undersøkelser på det som er synlig.

Den bygningssakkyndige skal flytte på tepper, møbler og annet inventar når det er nødvendig for å komme til det rommet eller den bygningsdelen som skal undersøkes. Dette gjelder likevel ikke for særlig tunge møbler og inventar, når disse ikke skjuler vesentlige installasjoner eller innretninger, og det heller ikke er andre grunner til å mistenke at flytting vil kunne avdekke vesentlige forhold.

Alle bygningsdeler er under vedvarende aldring og forventet levealder er oppgitt under levetidsbetraktninger. I mange tilfeller kan levetid i praksis være både kortere og lengre. Graden TG2 er i enkelte tilfeller benyttet på forhold og bygningsdeler som ikke har synlig svekkelse, men der normal levetid er marginal eller har usikker restlevetid.

Boligens tilstandsgrader er satt ut ifra tilstanden på befaringsdagen. Det gjøres oppmerksomt på at enkelte elementer kan svikte eller forverres med tiden etter befaringdato.



Om boligen

Adresse: Nypevegen 17 , 7550, HOMMELVIK

Matrikkel: 5031/48/0/271/0/0

Boligtype: Enebolig m/hybel/sokkelleil

Byggeår: 1977

Tomt: 908.70 m²

Hjemmelshaver(e): Tore Bakken

Rekvirent: Selger koordinerte takstmann gjennom megler

Tilstede på befaring: Takstmann og hjemmelshaver

Byggemetode: Enebolig med kjeller oppført i trekonstruksjon over støpt ringmur. Stående kledning av trepanel, saltaksform teknet med papp. Vinduer med 2-lags glass.

Hvordan er boligen tilknyttet vann: Kommunalt

Hvordan er boligen tilknyttet avløp: Kommunalt

Adkomst: Privat

Overordnet faglig vurdering:

Boligen fremstår i normalt god stand og uten noen vesentlige avvik utover normal bruksslitasje. Det er ikke registrert noen bygningsmessige strakstiltak utover normalt vedlikehold. Forøvrig vises til beskrivelser og vurderinger for de enkelte bygningsdeler i rapporten.

Hindringer på befaringsdagen

Taktekking og pipe er ikke kontrollert da det ikke var etablert tilstrekkelig og sikker adkomst adkomst.

Vesentlige endringer/oppgraderinger etter byggeår:

Boligselger nevner om følgende oppgraderinger: nyere vinduer, kjøkken fra 2015 , bad 2010, byttet taktekking 2009.

Øvrig informasjon om oppdraget

Garasje er kun arealmålt og ikke tilstandsvurdert ihht Forskrift til avhendingslova og NS3600. Bygningsdeler som ikke er direkte i tilknytning til boenheten er ikke tilstandsvurdert.



Areal/oppmåling

Arealmålingene i denne rapporten skal måles etter nåværende standard NS 3940 : 2023, men også måles og beskrives etter tidligere standard, NS 3940 : 2012. Dette er i henhold til forskriften Tryggere Bolighandel som ble gjeldende fra og med 01.01.2022.

Arealer oppgis i hele kvadratmeter i denne rapporten, og gjelder for det tidspunkt rapporten er datert. Større arealer enn nødvendige åpninger for trapp, heissjakter og lignende regnes ikke med i etasjens areal. Rom som måles må være tilgjengelig, slik at det kan måles. Rommene kan stride mot byggeforskriftene, men likevel være måleverdige.

Noen rom kan ha skråhimling mot yttervegger. Dette er avgjørende for hvor mange m² som blir godkjent som måleverdig. Takhøyden i rommet må være minst 1,9 meter og bredden minst 60 cm. For deler av rommet med skråtak skal likevel arealet inntil 60 cm utenfor høyden på 1,9 meter tas med i målingen, dvs omliggende areal der høyden er lavere enn 1,9 meter.

Internt bruksareal (BRA-i): Bruksareal av boenheten innenfor omsluttende vegger. Bruksenheten kan bestå av flere boenheter. Alle selvstendige boenheter kategoriseres som BRA-i. Eksternt bruksareal (BRA-e): Bruksareal av alle rom som ligger utenfor boenheten/boenhetene, men som tilhører denne/disse. Innglasset balkong mv (BRA-b): Bruksareal av innglasset balkong tilknyttet boenheten. I BRA-b inngår også innglasset veranda eller altan. Veggarealet mellom innglasset balkong og annet bruksareal tillegges areal til innglasset balkong. Åpent areal (ikke bruksareal): Areal av terrasser og åpne balkonger tilknyttet boenheten. I åpent areal inngår også åpen veranda eller altan. Arealet måles til innside av rekkverk, brystning, parapet, skillevegg eller lignende avgrensning av arealet, eller som fotavtrykket der det ikke er ytre begrensninger som rekkverk ol.

1. etasje			
BRA-i 98 m ²	BRA-e 19 m ²	BRA-b 0 m ²	Åpent areal (TBA) 37 m ²
Beskrivelse av BRA-i vf, gang, 3 soverom, wc, bad, stue og kjøkken	Beskrivelse av BRA-e Frittstående garasje	Beskrivelse av BRA-b	Beskrivelse av åpent areal Verranda, balkong og platting ved inngang
Sokkel			
BRA-i 93 m ²	BRA-e 0 m ²	BRA-b 0 m ²	Åpent areal (TBA) 0 m ²
Beskrivelse av BRA-i Trappegang, vaskerom, boder, Utleieleilighet med vf, gang, bad, vaskerom, soverom, wc, stue og kjøkken (denne er på 67 m ²)	Beskrivelse av BRA-e	Beskrivelse av BRA-b	Beskrivelse av åpent areal
Sum areal			
BRA-i 191 m ²	BRA-e 19 m ²	BRA-b 0 m ²	Åpent areal 37 m ²
BOLIGENS TOTALE BRA (BRA-i,BRA-e,BRA-b)			
BRA 210 m ²			

NYVEGEN 17 - 5031/48/0/271/0/0

Merknader om areal: Boligen er målt opp etter ny standard NS3940:2023.

Alle bygningsdeler med TG 2, TG 3 eller TG IU er oppsummert her. Dette gir et bedre bilde til leser av rapporten på hva man burde være ekstra obs på eller hvilke større mangler boligen har. Detaljert informasjon om eventuelle mangler vil du finne under de respektive bygningsdelene i rapporten.

Grunnmur / fundamenter: Undersøkelse av grunnmur viser ingen tegn til sprekker eller skader som vurderes å være av konstruksjonsmessig betydning. Grunnmur av murte blokker er på et generelt grunnlag sårbar mtp. sprekker og riss. Grunnmuren bør holdes jevnlig under oppsyn for utvikling av sprekker. TG2 settes på bakgrunn av fuktutslag på mur i vaskerom/bod

Drenering: Det er viktig at terrenget har hellingsgrad ut fra grunnmuren. Overflatevann skal hurtigst mulig vekk for å unngå unødige fuktbelastninger på utvendig fuktsikring og drenering. Ideelt bør det i en avstand på ca 3 meter være god helling vekk fra husets grunnmur. Dette kun til orientering og anbefalt på generelt grunnlag. Tiltak for redrenering rundt boligen kan ikke utelukkes. Det anbefales nærmere undersøkelser. Det er påvist indikasjoner på noe fuktgjennomtrenging i grunnmur. Dette gjelder vaskerom/bod i hoveddel av huset

Yttervegger / fasader: TG 2: Manglende eller redusert lufting bak ytterkledning som følge av tette museklosser kan medføre oppfukning av konstruksjonen. Dette øker risikoen for mugg- og råteskader, redusert isolasjonsevne samt forkortet levetid på kledningen. Forholdet bør utbedres for å sikre tilfredsstillende uttørring og ventilasjon.. Det registreres likevel ingen tegn på utilstrekkelig lufting.

Vinduer / dører: Tilstandsgrad settes ut fra de eldre vinduene. TG1 på vinduer i 1. Etasje.

Balkong / terrasse: TG 2: Rekkverket er for lavt i forhold til dagens krav til rekkverkshøyder.

Takrenner og nedløp: Det gjøres oppmerksom på at det ikke regnet på befaringsdagen, slik at eventuelle svekkelser på rennerskjøter og rundt nedløpskum ikke var mulig å avdekke. Mer enn halvparten av forventet brukstid er oppbrukt på renner/nedløp/beslag. Nedløp er ført ned i overvannsledning. Det observeres ingen synlige skader, feil fall eller mangler på takrenner og nedløp. TG 2 settes på grunn av oppnådd alder.

Bad i hovedplan. - Totalvurdering av overflater: Badet fungerer med dagens tilstand, men på grunn av påviste forhold bør det brukes med forsiktighet og jevnlig kontroll av overflater. TG 2: Ingen skader utover normal bruks slitasje avdekket på overflatene. TG 2 settes pga. manglende fallforhold iht. kravet.

Bad i hovedplan. - Totalvurdering av membran, tettesjikt og sluk: TG 2 er gitt på bakgrunn av alder på fuktsikringen. TG 2 er satt grunnet manglende dokumentasjon på utført arbeid ved fuktsikringen, og må ikke forveksles med den tekniske tilstanden på badet. Vindu er plassert i våtsonen, men i dag er det dusjkabinett. Med dagens plassering av vindu er det anbefalt å fortsette med dette.

Bad i hovedplan. - Totalvurdering av sanitært utstyr og ventilasjon: Noe slitasje og svellinger på servantskap ble advekket.

Bad i sokkel - Totalvurdering av sanitært utstyr og ventilasjon: Noe slitasje og svellinger på servantskap ble advekket. TG 2: Manglende tilluft TG 2: TG på bakgrunn av alder

Piper / ildsteder: Ildfast plate mangler på gulvet under sotluke/feieluke på pipe.

Kjøkken: TG 2: Det bemerkes at automatisk vannstopper og komfyrvakt ikke er etablert. Anbefales etablert som et sikkerhetstiltak. Det registreres en del slitasje på innredningen.

Bad i sokkel - Totalvurdering av overflater: Overflater registreres å ha høy slitasjegrاد og tiltak må påregnes.

Kostnadsestimat: Tiltak mellom 100.000 – 300.000

Bad i sokkel - Totalvurdering av membran, tettesjikt og sluk: Våtrommet må oppgraderes for å tåle normal bruk etter dagens krav. TG 3:Badet fungerer med dagens tilstand, men på grunn av påviste fallforhold og oppbyggingsmetode bør det brukes med forsiktighet og med jevnlig kontroll av overflater.

Kostnadsestimat: Tiltak mellom 100.000 – 300.000

1 Dokumentasjon

Er det fremlagt dokumentasjon på utført reparasjoner, vedlikehold, installasjoner, ombygging eller lignende i boligen de siste 5 årene?

Nei

Kommentar:

Ingen dokumentasjon ble fremlagt. Uten de rette dokumentene er det vanskelig å kunne si noe om oppbyggingen av konstruksjonen. Det forutsettes at det som er renovert er etter gjeldene regelverk ved vurdering av hver enkelt bygningsdel.

Er selgers egenerklæring kontrollert?

Nei

Kommentar:

Denne er ikke fremlagt

NYPEVEGEN 17 - 5031/48/0/271/0/0

Lovlighet

Er dagens bruk av boligen i samsvar med byggegodkjente tegninger?

Boligens planløsning og ulovlighetsmangler er ikke kontrollert opp mot kommunepakken.

Er det fremlagt ferdigattest / midlertidig brukstillatelse?

Ja

Er det avvik i forhold til rømningsvei, brannceller, dagslysflate, takhøyde eller andre forhold som kan medføre fare for helse, miljø og sikkerhet?

Ja

Kommentar:

Rekkverk på Terrasse er under 1 m.

Her vurderes fundament, søyler og piler dersom det er tilgjengelig. Byggegrunn angis hvis kjent. Dersom grunnmur vurderes, vurderer man om det er sprekker, riss, avskalling, skjevheter eller setninger. Grunnundersøkelser foretas ikke.

Type fundament/grunnmur:

Lettklinkerblokker

Er det synlige sprekker/riss, skader eller skjevheter?

Nei

Totalvurdering av grunnmur og fundament**Kommentar:**

Undersøkelse av grunnmur viser ingen tegn til sprekker eller skader som vurderes å være av konstruksjonsmessig betydning. Grunnmur av murte blokker er på et generelt grunnlag sårbar mtp. sprekker og riss. Grunnmuren bør holdes jevnlig under oppsyn for utvikling av sprekker. TG2 settes på bakgrunn av fuktutslag på mur i vaskerom/bod

Anbefalte tiltak / ytterligere undersøkelser anbefales?

Ja

Kommentar:

Det anbefales jevnlig kontroll av grunnmur.

Levetid:

 Normal tid før utbedring av betongvegg eller murt vegg av blokker er 20-60 år.

Her vurderes funksjon av drenering og utvendig fuktsikring. Undersøkelsen utføres som visuell kontroll av innvendig overflater, samt utvendig over terrengnivå. I tillegg gjøres en vurdering av alder i henhold til normal funksjonstid. Kontroller fallforhold fra grunnmur og annet som hindrer vannet i å renne bort fra boligen.

Er det gjort arbeid på boligen etter originalt byggeår?

Ja

Kommentar:

Det er etablert ny drenering på øverside av huset 2004

Kan arbeidet som er gjort dokumenteres?

Nei

Er det synlig grunnmursplast og topplust?

Ja

Er det terrengfall fra grunnmur?

Nei

Er takvann ledet bort fra bygning?

Ja

Totalvurdering av drenering**Kommentar:**

Det er viktig at terrenget har hellingsgrad ut fra grunnmuren. Overflatevann skal hurtigst mulig vekk for å unngå unødige fuktbelastninger på utvendig fuktsikring og drenering. Ideelt bør det i en avstand på ca 3 meter være god helling vekk fra husets grunnmur. Dette kun til orientering og anbefalt på generelt grunnlag.

Tiltak for redrenering rundt boligen kan ikke utelukkes. Det anbefales nærmere undersøkelser.

Det er påvist indikasjoner på noe fuktgjennomtrenging i grunnmur. Dette gjelder vaskerom/bod i hoveddel av huset

Anbefalte tiltak / ytterligere undersøkelser anbefales?

Ja

Kommentar:

Det er opplyst at det er etablert ny drenering på øversiden av huset. Det anbefales å følge med på de plassene det er registrert fukt for å se om det utvikler seg.

Levetid:

⚠ Normal tid før vedlikehold av drens-system med drensledninger er 1-5 år.

⚠ Normal tid før utskifting av drens-system med drensledninger er 20-60 år.

Bilde



Her vurderes om utvendig kledning / fasader har skader. Det gjøres tilfeldige stikktagninger i treverk fra bakkenivå. Detaljer og fagmessig utførelse er vurdert. Det vurderes også om tegn til svikt/skader i bærende konstruksjoner. Det gjøres tilfeldige stikktagninger i treverk fra bakkenivå. Yttervegger er ikke isolasjonsvurdert da dette krever avansert teknologi.

Er det gjennomført arbeider etter opprinnelige byggeår?

Ja

Kommentar:

Det er skiftet kledning i inngangsparti.

Fasade

Stående trekledning

Er det synlige sprekker / riss / skjevheter / setninger?

Nei

Er det observert fuktskade / sopp / råte?

Nei

Musetetting?

Ja

Lufting av kledning?

Ja

Totalvurdering av yttervegger**Kommentar:**

TG 2: Manglende eller redusert lufting bak ytterkledning som følge av tette museklosser kan medføre oppfukning av konstruksjonen. Dette øker risikoen for mugg- og råteskader, redusert isolasjonsevne samt forkortet levetid på kledningen. Forholdet bør utbedres for å sikre tilfredsstillende uttørking og ventilasjon.. Det registreres likevel ingen tegn på utilstrekkelig lufting.

Levetid:

⚠ Normalt intervall for maling av ytterkledning er 10-12 år. Normal levetid (utskifting) for panel fra 40 - 60 år.

⚠ Normal tid før reparasjon av bindingsverk av tre er 40-80 år.

Her vurderes vinduer og ytterdører med hensyn til skader, lukkemekanismer, punkteringer og utvendige beslag. Kontrollere vinduenes og dørenes plassering i veggen, og vurdere om detaljene er egnet til å sikre mot vanninntrengning i konstruksjonen. Innvendige dører blir visuelt kontrollert og enkelt funksjonstestet. Det foretas stikkprøving av åpne/lukkemekanismer for tilfeldig valgte vinduer. Det presiseres at det ikke nødvendigvis er alle vinduer og dører på en bolig som er tilgjengelig for kontroll. Vinduer og dører vurderes også ut i fra alder.

Generell beskrivelse av vinduer

Trekarmsvinduer med 2-lags glass.

Generell beskrivelse av dører

Innvendige dører er av såkalte lettdører uten noen pakninger i karm.

Er det gjennomført arbeider etter opprinnelige byggeår?

Ja

Kommentar:

Det er registrert datostempler fra: 2007-2008-2020. Vinduer i sokkel er fra byggeår.

Ble det registrert punkterte glass?

Nei

Totalvurdering av vinduer / dører**Kommentar:**

Tilstandsgrad settes ut fra de eldre vinduene. TG1 på vinduer i 1. Etasje.

Anbefalte tiltak / ytterligere undersøkelser anbefales?

Nei

Levetid:

⚠ Normal tid før utskifting av trevindu er 20-60 år.

⚠ Normal tid før kontroll og justering av vinduer, hengslede er 2-8 år.

Her vurderes om det er sprekker og råte. Rekkverk vurderes i forhold til høyder og barnesikring. Fallforhold og eventuell tekking vurderes ikke med mindre tekkingen er fritt eksponert. Rekkverkshøyde og åpninger undersøkes mot gjeldende byggt teknisk forskrift på befaringstidspunktet (Referansenivå TEK 17, 1,0 m).

Type:

Etablert balkong
Etablert veranda

Er det synlige tegn til feilkonstruksjon?

Nei

Er det etablert rekkverk?

Ja

Er rekkverkshøyden forskriftsmessig?

Nei

Er balkongen/terrassen/plattinger tekket?

Nei

Totalvurdering av balkong / terrasse**Kommentar:**

TG 2:Rekkverket er for lavt i forhold til dagens krav til rekkverkshøyder.

Anbefalte tiltak / ytterligere undersøkelser anbefales?

Ja

Kommentar:

Det anbefales etablert rekkverk på minimum 1m over dekket.

Levetid:

⚠️ Normalt intervall for overflatebehandling av verandaer/terrasser i tre er 5-9 år.

⚠️ Gjennomsnittlig levealder impregnert materialer er 20-30 år.

Her gjøres en utvendig visuell kontroll med hensyn til synlige råteskader, og svai / svanker som kan tyde på svekkelser. Sjekken av takkonstruksjonen er sett i sammenheng med observasjoner fra loft der hvor dette er tilgjengelig.

Takkonstruksjon:

Saltak

Inspisert fra:

Utvendig bakkenivå, Kaldloft

Er det synlige tegn til skader som nedbøyning/skjevheter, på synlige deler av takkonstruksjonen?

Nei

Totalvurdering av takkonstruksjon**Kommentar:**

Taket er oppført med w-takstoler med taktro. Ingen skader eller avvik avdekket. Lufting vurderes å være ivaretatt med luftespalter i raftekasse.

Her gjøres en utvendig kontroll av taktekking med hensyn til materialvalg, innfesting og overganger. Gjennomføringer i taktekkingen kontrolleres fra innsiden der dette er mulig. Tilstand på vindskier kontrolleres i forhold til materialvalg, skader og råte. Er det etablert fastmonterte stigetrinn? Er det heldekkende beslag på pipegjennomføringen? Der det er tilgang til loft gjøres en innvendig inspeksjon med hensyn til lekkasjer. Der taktekking ikke er tilgjengelig for visuell kontroll kan TG angis på bakgrunn av alder og materialvalg. Vurderingen baseres fra bakkenivå med mindre det er sikkerhetsmessig forsvarlig å kontrollere på taket.

Er det gjennomført arbeid etter opprinnelige byggeår?

Ja

Inspisert fra:

Utvendig bakkenivå

Taktekking:

Granulerte aluminiumspanner

Er det synlige avvik på beslag/inndekning rundt pipe og andre takgjennomføringer?

Nei

Er det registrert skader på vindskier eller andre takutstikk?

Nei

Totalvurdering av taktekking og beslag**Kommentar:**

Det ble ikke registrert skader eller symptomer på svikt. Tekkingen er vurdert å være i god stand.

Levetid:

⚠ Normal tid før omlegging av granulerte aluminiumspanner er 30-50 år.

⚠ Forventet levetid på vindski/vannbord i tre 15-25 år.

Her vurderes om det er synlig rustdannelser, mekanisk skade e.l. Alder og materialvalg vurderes i henhold til normal funksjonstid. TG angis på bakgrunn av den faktiske tilstanden. Avløp for overvann omfattes ikke av undersøkelsen, da dette ligger under bakkenivå. Innvendige nedløp på flate tak vurderes ikke da dette normalt er skjult i vegg/sjakt e.l.

Type renner/nedløp:

Aluminium

Totalvurdering av renner og nedløp**Kommentar:**

Det gjøres oppmerksom på at det ikke regnet på befaringdagen, slik at eventuelle svekkelser på rennerskjøter og rundt nedløpskum ikke var mulig å avdekke.

Mer enn halvparten av forventet brukstid er oppbrukt på renner/nedløp/beslag.

Nedløp er ført ned i overvannsledning. Det observeres ingen synlige skader, feil fall eller mangler på takrenner og nedløp. TG 2 settes på grunn av oppnådd alder.

Anbefalte tiltak / ytterligere undersøkelser anbefales?

Nei

Levetid:

⚠ Normal tid før maling av takrenner/nedløp i metall, malt er 5-15 år.

⚠ Normal tid før utskifting av takrenner/nedløp i sink eller plastbelagt stål er 25-35 år.

Beskrivelse av våtrommets overflater

Flis på gulv og vegg, malt slett himling.

Er det utført arbeider på våtrom etter byggeår?

Ja

Har selger dokumentasjon på arbeidet som er utført?

Nei

Overflater

Se etter forhold som kan indikere fuktskade, som for eksempel råte, muggvekst, oppsprekking, svelling og fuktkrevende insekter

Er det skader eller andre avvik på overflater?

Ja

Kommentar:

Vindu uheldig plassert i våtsone. Forholdet medfører risiko for fuktskader på vinduet og i veggkonstruksjonen. Ytterligere undersøkelser anbefales. Det bemerkes at det er dusjkabinett slik at vann ikke når vinduet.

Er det fall til sluk?

Nei

Kommentar:

Det er utført med laser en kontroll av våtrommets fall mot sluk. Det er målt fra topp overflate ved dørterskel til topp overflate ved sluk. Det registreres tilnærmet flatt fall.

Totalvurdering av overflater**TG 2** **Kommentar:**

Badet fungerer med dagens tilstand, men på grunn av påviste forhold bør det brukes med forsiktighet og jevnlig kontroll av overflater.

TG 2: Ingen skader utover normal bruksslitasje avdekket på overflatene. TG 2 settes pga. manglende fallforhold iht. kravet.

Levetid:

⚠ Antatt normal levetid for fliser m/tettesjikt på mur/ betong 20-40 år.

⚠ Antatt normal levetid for fliser m/tettesjikt på lettvegger 10-20 år.

Membran, tettesjikt og sluk

Membran og tettesjikt vurderes ved å åpne slukrist, eventuelt ut i fra andre steder man kan komme til membranen uten å gjøre fysiske inngrep. Alder på membran vurderes i forbindelse med tilstandsgrad. På generelt grunnlag informeres det om at tekking (membran og mansjetter) ikke er kontrollerbare fordi dette bare kan gjøres ved å demontere fliser. Denne type destruktive undersøkelser blir aldri foretatt ved en tilstandskontroll for eierskifterapport. Det forutsettes/forventes at bruk av tett eventuell membran er benyttet som fuktsikring bak og under flis. I tillegg undersøkes om det er tilstrekkelig fall til sluk. Anbefalt fall på badegulv er 1:100 og 1:50 lokalt i dusjsone.

Er sluk tilgjengelig for inspeksjon?

Ja

Kommentar:

Det er etablert plastsluk.

Er det synlig mansjett/ våtrombelegg under klemring i sluk?

Ja

Totalvurdering av membran, tettesjikt og sluk

TG 2 

Kommentar:

TG 2 er gitt på bakgrunn av alder på fuktsikringen.

TG 2 er satt grunnet manglende dokumentasjon på utført arbeid ved fuktsikringen, og må ikke forveksles med den tekniske tilstanden på badet.

Vindu er plassert i våtsonen, men i dag er det dusjkabinett. Med dagens plassering av vindu er det anbefalt å fortsette med dette.

Levetid:

⚠ Antatt normal levetid for plastsluk 30-50 år.

⚠ Antatt normal levetid for fliser m/tettesjikt på mur/ betong 20-40 år.

⚠ Antatt normal levetid for fliser m/tettesjikt på lettvegger 10-20 år.

Sanitært utstyr og ventilasjon

Her vurderes rør med vannstand i sluk ved tapping av tilknyttet utstyr. Avrenning vurderes ved åpen vannkran i servant/dusj. For skjulte anlegg uten dokumentasjon på utførelse vurderes kvalitet og alder. Sanitær vurderes ut fra riss, sprekker, svelling, skjolder og merker etter avdrypp.

Tilstand på sanitært utstyr (skader, vanntrykk, avrenning)

Vannrør av kobber, plastavløp. Ingen avvik med vanntrykk eller avrenning i servant eller dusjsone.

Er det etablert avtrekk og lufttilførsel?

Ja

Kommentar:

Sentralt avtrekk med tilluft fra tilstøtende rom.

Sanitærutstyr:

Dusjkabinett, Innredning med servant

Kommentar:

Noe slitasje og svellinger på servantskap ble advekket.

Bilde**Levetid:**

- ⚠ Forventet levetid på rørinstallasjon er 30-50 år.
- ⚠ Antatt normal levetid for blandeventil 10-25 år.
- ⚠ Antatt normal levetid for kobberør 25-50 år.

For å undersøke om våtrommet har fuktskade skal den bygnings sakkyndige bore et hull med diameter på minimum 73 mm fra et tilstøtende rom eller fra undersiden.

Er det utført fuktmåling / hulltaking og/eller er innvendige konstruksjon inspisert?

Ja

Kommentar:

Det er utført hulltaking mot våtrommets vanninnstallasjon der det er antatt størst risiko for eventuelle vannlekkasjer/ fuktskader. Hullet er utført fra tilstøtende rom på baksiden av våtrommets fuktsikring. Ingen forhøyede fuktverdier funnet.

Fuktsøk

Her vurderes fukt. Fuktmåling utføres ved å kontrollere fra tilstøtende rom og underliggende himling hvis dette er mulig. Fuktsøk utføres normalt ikke inne på våtrom med flisbelagte overflater, men i tilstøtende konstruksjon. Visuell kontroll av overflatene utføres for å se etter tegn til svikt/fuktskader.

Totalvurdering av fuktsøk

Bilde



Anbefalte tiltak / ytterligere undersøkelser anbefales?

Ja

Beskrivelse av våtrommets overflater

Flis på gulv, sokkelflis og plater på vegg. Panel i himling

Er det utført arbeider på våtrom etter byggeår?

Nei

Overflater

Se etter forhold som kan indikere fuktskade, som for eksempel råte, muggvekst, oppsprekking, svelling og fuktkrevende insekter

Er det skader eller andre avvik på overflater?

Ja

Kommentar:

Det er stedvis funnet bom/hulrom under flis. Det kan ikke verifiseres av takstmannen årsaken til dette og evt omfang. Ofte sitter flisen godt nok fast selv om det er oppstått bom under. Overflatene har en del bruksslitasje på bakgrunn av alder.

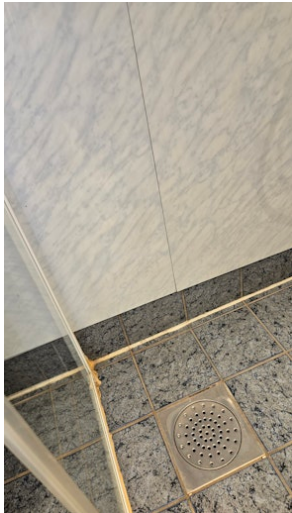
Bilde**Er det fall til sluk?**

Ja

Kommentar:

Det er utført med laser en kontroll av våtrommets fall mot sluk. Det er målt fra topp overflate ved dørterskel til topp overflate ved sluk. Det registreres noe mindre fall og under anbefalt høydeforskjell på 2,5cm. Det er oppkant ved dør.

Totalvurdering av overflater

TG 3

Kommentar:

Overflater registreres å ha høy slitasjegrad og tiltak må påregnes.

Kostnadsestimat:

Tiltak mellom 100.000 – 300.000

Bilde

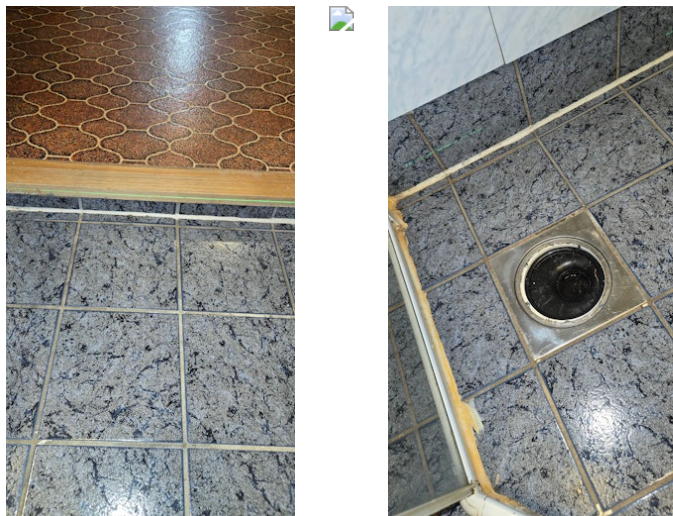

Levetid:

- ❗ Antatt normal levetid for fliser m/tettesjikt på mur/ betong 20-40 år.
- ❗ Antatt normal levetid for fliser m/tettesjikt på lettvegger 10-20 år.
- ❗ Antatt normal forventet levetid for våtromspanel er 10-20 år.

Membran, tettesjikt og sluk

Membran og tettesjikt vurderes ved å åpne slukrist, eventuelt ut i fra andre steder man kan komme til membranen uten å gjøre fysiske inngrep. Alder på membran vurderes i forbindelse med tilstandsgrad. På generelt grunnlag informeres det om at tekking (membran og mansjetter) ikke er kontrollerbare fordi dette bare kan gjøres ved å demontere fliser. Denne type destruktive undersøkelser blir aldri foretatt ved en tilstandskontroll for eierskifterapport. Det forutsettes/forventes at bruk av tett eventuell membran er benyttet som fuktsikring bak og under flis. I tillegg undersøkes om det er tilstrekkelig fall til sluk. Anbefalt fall på badegulv er 1:100 og 1:50 lokalt i dusjsone.

Er sluk tilgjengelig for inspeksjon?

Ja

Kommentar:

Det er etablert plastsluk.

Er det synlig mansjett/ våtrombelegg under klemring i sluk?

Nei

Kommentar:

Grunnet type sluk er ikke dette visuelt synlig.

Bilde



Totalvurdering av membran, tettesjikt og sluk

TG 3 

Kommentar:

Våtrommet må oppgraderes for å tåle normal bruk etter dagens krav.

TG 3: Badet fungerer med dagens tilstand, men på grunn av påviste fallforhold og oppbyggingsmetode bør det brukes med forsiktighet og med jevnlig kontroll av overflater.

Kostnadsestimat:

Tiltak mellom 100.000 – 300.000

Levetid:

- ⚠ Antatt normal levetid for plastsluk 30-50 år.
- ⚠ Antatt normal levetid for fliser m/tettesjikt på mur/ betong 20-40 år.
- ⚠ Antatt normal forventet levetid for våtromspanel er 10-20 år.

Sanitært utstyr og ventilasjon

Her vurderes rør med vannstand i sluk ved tapping av tilknyttet utstyr. Avrenning vurderes ved åpen vannkran i servant/dusj. For skjulte anlegg uten dokumentasjon på utførelse vurderes kvalitet og alder. Sanitær vurderes ut fra riss, sprekker, svelling, skjolder og merker etter avdrypp.

Tilstand på sanitært utstyr (skader, vanntrykk, avrenning)

Vannrør av kobber, plastavløp. Ingen avvik med vanntrykk eller avrenning i servant eller dusjsone.

Er det etablert avtrekk og lufttilførsel?

Ja

Kommentar:

Det er etablert mekanisk avtrekk via bryter på vegg.

Det er ingen tegn til tilluft til våtrommet.

Sanitærutstyr:

Innredning med servant, Gulvmontert toalett, Dusjvegger av glass og dusjgarnityr på vegg

Kommentar:

Noe slitasje og svellinger på servantskap ble advekket.

TG 2:Manglende tilluft

TG 2:TG på bakgrunn av alder

Levetid:

! Forventet levetid på rørinstallasjon er 30-50 år.

! Antatt normal levetid for kobberør 25-50 år.

! Antatt normal levetid for utslagsvask, servant, 20-50 år.

! Antatt levetid for utskifting av klosett og servanter er mellom 20 og 50 år.

For å undersøke om våtrommet har fuktskade skal den bygnings sakkyndige bore et hull med diameter på minimum 73 mm fra et tilstøtende rom eller fra undersiden.

Er det utført fuktmåling / hulltaking og/eller er innvendige konstruksjon inspisert?

Ja

Kommentar:

Det er utført hulltaking mot våtrommets vanninnstallasjon der det er antatt størst risiko for eventuelle vannlekkasjer/fuktskader. Hullet er utført fra tilstøtende rom på baksiden av våtrommets fuktsikring. Ingen forhøyede fuktverdier funnet.

Fuktsøk

Her vurderes fukt. Fuktmåling utføres ved å kontrollere fra tilstøtende rom og underliggende himling hvis dette er mulig. Fuktsøk utføres normalt ikke inne på våtrom med flisbelagte overflater, men i tilstøtende konstruksjon. Visuell kontroll av overflatene utføres for å se etter tegn til svikt/fuktskader.

Totalvurdering av fuktsøk**Kommentar:**

Fuktsøk inne på våtrom gir ikke en god indikasjon på om det er fukt i veggene eller i gulvet. Flis og flislim holder lenge på vann etter at det er påført vann på flatene. Det er tettesjiktet bak flisene (membran) som sørger for at vannet ikke går inn i veggkonstruksjonen.

Badet framstod som tørt på befaringdagen.

Bilde



Anbefalte tiltak / ytterligere undersøkelser anbefales?

Ja

Kommentar:

På bakgrunn av alder og tilstand på badet anbefales det å renovere rommet. Ved videre bruk i dagens tilstand anbefales det å sette inn dusjkabinett

Her undersøkes synlige skader på pipe. Kontroll av avstand og tilgjengelighetskrav for skorstein, samt feieluke. Tetthet og funksjon kontrolleres ikke. Skorsteiner over tak skal inspiseres når den bygningssakkyndige mener det er sikkerhetsmessig forsvarlig. Se etter avskalling, vurderer fuger og beslag, stabilitet og om høyden er forskriftsmessig. Hvis skorsteinen må inspiseres fra takfot, luke eller bakkeplan, gjøres det en skjønnsmessig vurdering av forholdene.

Type pipe:

Element

Er det fremlagt rapport fra brann/feiervesen?

Nei

Er det påvist avvik som ikke er lukket/utbedret?

Ja

Kommentar:

Undertegnede har ikke spesiell kompetanse vedr. vurdering av piper og ildsteders forskriftsmessige tilstand. For detaljert informasjon og krav, anbefales kontakt med lokalt brann og feievesen.

Totalvurdering av piper/ildsteder**Kommentar:**

Ildfast plate mangler på gulvet under sotluke/feieluke på pipe.

Levetid:

Gjennomsnittlig levealder for piper 20-60 år.

Trapper kontrolleres i forhold til skader, slitasje, lysåpning, trinn, rekkverk og barnesikring vurderes i henhold til gjeldende lovverk. Den bygnings sakkyndige skal forklare konsekvens av avvik og feil som er avdekket. Den bygnings sakkyndige skal ikke sette tilstandsgrad på rekkverkshøyde og åpninger på balkong, veranda og lignende i tilstandsrapporten.

Plassering av trapp

Trappen går fra sokkeletasje til 1. etasje.:

Er det tilstrekkelig høyde på rekkverk og generell sikring av trapp (mellom trinn og lysåpning i rekkverk)?

Nei

Kommentar:

Åpen utførelse med manglende håndløper på vegg.

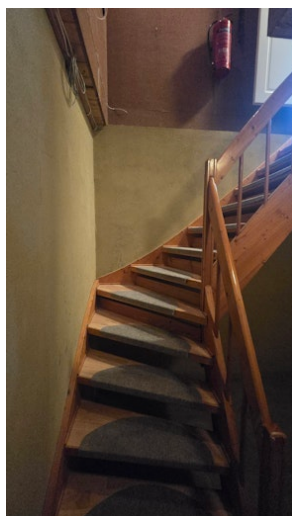
Bilde

Her vurderes om det er støvkondens, heksesot og svertesopp. Det vurderes også om det er knirk, fuktskjolder og fuktskader, spesielt under og rundt oppvaskmaskin, varmtvannsbereder og kjøleskap. Forøvrig vurderes, vanntrykk, avløp og røropplegg. Kjøkkeninnredningen vurderes med hensyn til riss, sprekker og alder.

Er det symptom på fuktskader i området rundt vask, kjøleskap eller oppvaskmaskin?

Nei

Kommentar:

Det er fuktsvellinger i benkeplatens skjøter.

Fungerer avtrekk over stekesone?

Ja

Kommentar:

sentralt ventilasjonsaggregat.

Generell beskrivelse av innredning

Folierte skrog med slette fronter og laminert benkeplate.

Integrerte hvitevarer:

Oppvaskmaskin, Ventilator

Er det etablert komfyrvakt / automatisk vannstopper?

Nei

Kommentar:

Det er ikke etablert noen av delene. Dette er på generelt grunnlag anbefalt for å ivareta sikkerhet mot evt brann og vannlekkasjer.

Totalvurdering av kjøkken**Kommentar:**

TG 2: Det bemerkes at automatisk vannstopper og komfyrvakt ikke er etablert. Anbefales etablert som et sikkerhetstiltak. Det registreres en del slitasje på innredningen.

Levetid:

⚠ Antatt normal levetid på blandeventil 10-25 år.

⚠ Normal levetid på kjøkkeninnredning 20-60 år.

Her vurderes om det er støvkondens, heksesot og svertesopp. Det vurderes også om det er knirk, fuktskjolder og fuktskader, spesielt under og rundt oppvaskmaskin, varmtvannsbereder og kjøleskap. Forøvrig vurderes, vanntrykk, avløp og røropplegg. Kjøkkeninnredningen vurderes med hensyn til riss, sprekker og alder.

Er det symptom på fuktskader i området rundt vask, kjøleskap eller oppvaskmaskin?

Nei

Fungerer avtrekk over stekesone?

Ja

Kommentar:

Det er etablert mekanisk avtrekk i egen kanal gjennom yttervegg.

Generell beskrivelse av innredning

Folierte skrog med slette fronter og laminert benkeplate.

Integrerte hvitevarer:

Oppvaskmaskin, Platetopp, Stekeovn, Ventilator

Er det etablert komfyrvakt / automatisk vannstopper?

Nei

Kommentar:

Det er ikke etablert noen av delene. Dette er på generelt grunnlag anbefalt for å ivareta sikkerhet mot evt brann og vannlekkasjer.

Totalvurdering av kjøkken**Kommentar:**

Hvitevarer ble ikke funksjonstestet.

Det bemerkes at automatisk vannstopper og komfyrvakt ikke er etablert. Anbefales etablert som et sikkerhetstiltak. TG 2 på dette.

Anbefalte tiltak / ytterligere undersøkelser anbefales?

Det bemerkes at det mangler en varme/fuktstopper under benkeplate, over oppvaskmaskin. Dette anbefales etablert for at benkeplate ikke skal swelle eller sprekke opp i samme område.

Det anbefales etablering av komfyrvakt.

Det anbefales etablering av lekkasjevakt/ lekkasjesikring under innredningen med vanninnstallasjoner.

Levetid:

⚠ Antatt normal levetid på blandeventil 10-25 år.

⚠ Forventet levetid på oppvaskmaskin er 10-15 år.

⚠ Normal levetid på kjøkkeninnredning 20-60 år.

⚠ Forventet levetid på varmtvannsbereder er 25 år.



Her vurderes ventilasjon ut ifra om det er avtrekk over tak eller via balansert luftbehandlingsaggregat, samt overstrømningsmulighet (tilluft) fra tilstøtende rom. Hvor er ventilasjonsaggregat eventuelt installert. Generell ventilering av oppholdsrom, våtrom og kjøkken. Ved synlige og tilgjengelige rør, sjekk materiale og sammenkoplingspunkter. Sjekk kondensisolasjon og termisk isolasjon. Lokalisering og sjekking av stoppekran. Stakeluker og lufting skal lokaliseres og undersøkes. Avløpskapasiteten skal undersøkes. Lukt fra avløpssystemet skal vurderes. Ved rør i rør, sjekk samleskap for tilgjengelighet, avløp til rom med sluk og foringsrør. Om materiale og type er kjent; vurder sammen med alder. For skjulte anlegg uten dokumentasjon vurderes kvalitet og alder. Det kontrolleres også hvordan boligen er oppvarmet.

Er det utført arbeider på vann eller avløpsledninger etter byggeår?

Nei

Er vanntrykk tilfredsstillende ved prøving av to tappesteder samtidig?

Ja

Er det nedgravd oljetank?

Nei

Kommentar:

Det er en oljetank i kjelleren.

Hvordan type oppvarming har boligen?

Elektrisk via panelovner/ varmekabler

Vedovn

Varmepumpe

Ventilasjon:

Sentralavtrekk

Er varmtvannsberederen kontrollert?

Ja

Totalvurdering av VVS**Kommentar:**

Ingen skader eller lekkasjer avdekket på synlige rørføringer.

Varmtvannsbereder er etablert i rom med sluk.

Rør- og avløpsanlegget fungerte ved en enkel test av dette på stedet. Videre kontroll av anlegget krever avansert teknologi.

Dette ble ikke rekvirert. Utvendige stengekraner ble ikke søkt påvist.

Sentralt/mekanisk avtrekk over stekesone.

Mekanisk avtrekk på bad

Anbefalte tiltak / ytterligere undersøkelser anbefales?

Ja

Kommentar:

Det anbefales å koble berederen til direkte strøm

Levetid:

- ! Normal levetid på avtrekksvifte/ventilasjonsanlegg ca. 15 år.
- ! Forventet levetid på varmtvannsbereder er 25 år.
- ! Forventet levetid på rørinstallasjon er 30-50 år.

Bilde



Bereider i utleiedel.

Hvis det er mer enn fem år siden boligen sist hadde tilsyn, skal den bygningssakkyndige foreta en forenklet vurdering av det elektriske anlegget. Det kontrolleres etter tegn på termiske skader på kabler, brytere, downlights, stikkontakter og elektrisk utstyr. Sjekk at kabler er tilstrekkelig festet, samt kontrollere kabelinnføringer og hull i inntak og om sikringskap er tett så langt dette er mulig uten å fjerne kapslinger.

Type sikringer:

Automatsikring, Jordfeilautomat, Overspenningsvern

Hvor er sikringskapet lokalisert?

Sikringskapet er etablert i bod/ teknisk rom.

Er det gjort arbeid på boligen etter originalt byggeår?

Ja

Kommentar:

2025

Foreligger det samsvarserklæring?

Ja

Er det kursfortegnelse i skapet?

Ja

Ble det funnet synlige avvik?

Nei

Spørsmål til selger: Løses sikringene ofte ut?

Nei

Spørsmål til selger: Har det vært brann, branntilløp eller varmgang i anlegget?

Nei

Hvordan er bereder tilkoblet strøm?

I 2014 kom det nye krav, der hvor at nye varmtvannsberedere som monteres over >1500W skal fast tilkobles. NEK400:823.55

Berederen er koblet til med stikkontakt.

Ikke påvist bereder i leiligheten

Anbefalte tiltak / ytterligere undersøkelser anbefales?

Ja

Kommentar:

Varmtvannsbereder anbefales koblet direkte

Alle boliger skal ha slokkeutstyr som husbrannslange, eller brannslukningsapparat med skum eller pulver. - Hvis et skumapparat er det eneste slokkeutstyr du har må dette være på minimum 6 liter med effektivitetsklasse på minst 21 A. Hvis du har pulverapparat som eneste slokkeutstyr må dette være på minst 6 kilo.

Er det brannslukkere i boligen?

Ja

Alle nye boliger skal ha brannalarmanlegg eller røykvarslere. Du må ha minst en røykvarsler i hver etasje. De skal være plassert slik at de kan oppdage og varsle om brann på kjøkken, i stua, sonen utenfor soverom og i sonen utenfor teknisk rom.

Er det etablert røykvarslere?

Ja

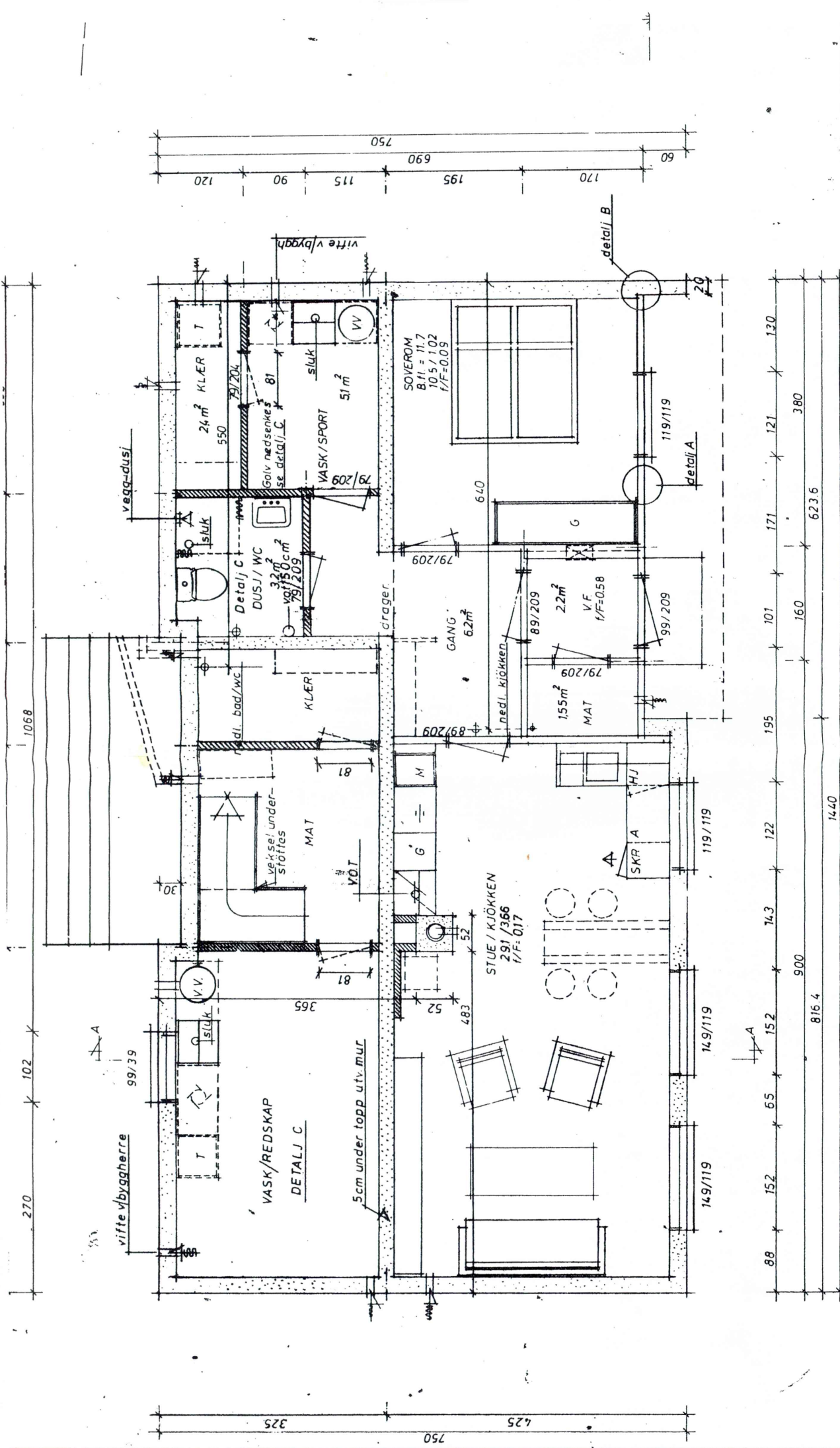

Malvik kommune	
Teknisk etat	
Sak/Dok. nr.	Saksbeh.
03/801-1	55
03 JUNI 2003	
Ark.kode P	G18-48/271
Ark.kode S	242
Gradering	

NB! Tilførsel varmt og kaldt til kjøkken og badstøp v/byggherre

PLAN UNDERETASJE

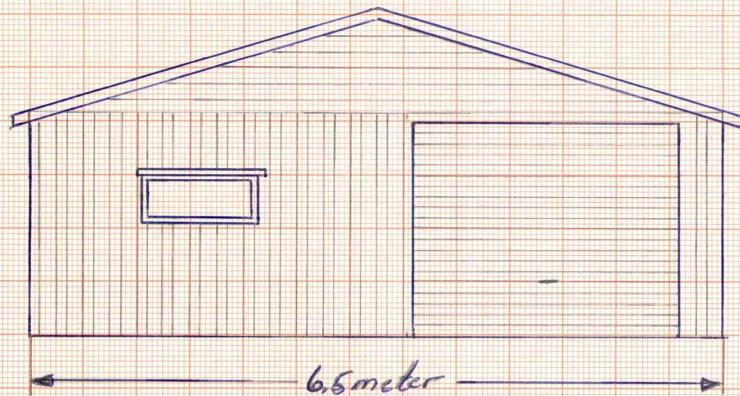

Takvinkel 15°

6.5 meter
 Fasade mot Nord øst
 og Syd Vest

MALVIK KOMMUNE
 Teknisk kontor
 41 MAR 1982
 Aknr. 51
 Jnr. 219



6 meter
 Fasade mot Nord vest
 og Syd øst

Behandlet og godkjent/avslått av Malvik bygningsråd, møte den 29/4 82 sak nr. 98/1982, på de vilkår som er angitt i vedlegget utgitt av bygningsrådets forhandlingsprotokoll.

MALVIK BYGNINGSRÅD, Hømmelvik, den 5/5-1982

Ernid Peters

Målestokk 1:50

Garasje Helge Sandmark
 Kåre Sagmyhr

19/10 76

Vi bekrefter at nærværende gjenpart er identisk med originalen.
 TRONDHJEMS OG STRINDENS SPAREBANK

Runde Ludvig
 Ifølge spesialfullmakt

DAGBOK NR.	DAGBOK FØR
05038	19.10.76
MIDT-TRØNDELAG SØRENKRIVEREMBEIET	

S K J Ø T E

1.00 MALVIK KOMMUNE erkjenner med dette å ha solgt, likesom en med dette skjøter og overdrar fra

Boligfelt I av Grønberg gnr. 48 bnr. 196 i Malvik

parsellen "Tomt nr. 17 i gt. 1" gnr. 48 bnr. 271

til til Helge Sandmark.

2.00 Kjøpesummen for grunnarealet er avgjort på omforenet måte med

kroner 25.100,-

3.00 Vilkår forøvrig. Generelle:

- 3.01 Kjøperen betaler alle omkostninger ved overdragelsen.
- 3.02 Kommunen har rett til å føre vann- og avløpsledning over parsellen og adgang til vedlikeholdsarbeider på ledningene.
- 3.03 Kommunen har rett til å la skjærings- og fyllingsutslag falle på parsellens grunn vederlagsfritt.
- 3.04 Kommunen har forkjøpsrett til parsellen til opprinnelig pris (endelig kjøpesum) uten omkostninger dersom den skal selges før den bebygges.

4.00 Særlige vilkår:

Parsellen har rett til adkomst over parkeringsplass på tomt nr. 7, 9 og 11 i gt. 1 og til adkomstvei over tomtene nr. 13 og 15 i gt. 1, gnr. 48 bnr. 266 og 272.
 Parsellene gnr. 48 bnr. 191 og 192 har rett til adkomstvei over parsellen. Veibredden er 3,0 m.
 Vedlikeholdet av hele adkomstveien påhviler parsellen med en femdel.

MALVIK KOMMUNE, den 9. september 1976.

Ulf Bjerkan
 ordfører

Vi bekrefter at Kristian Bjerkan egenhendig har underskrevet dette skjøte, og at han er over 20 år.

A/S MALVIK TOMTESELSKAP
Kristian Bjerkan
 formann i styret

A/S MALVIK TOMTESELSKAP
Ulf Bjerkan
 styremedlem

MOTTATT
 19 OKT 1976
 MIDT-TRØNDELAG
 SØRENKRIVEREMBEIET



Leiekontrakt for bolig

1. Om Eiendommen

Adresse

NYPEVEGEN 17

Postnummer

7550

Poststed

Hommelvik

Gårdsnummer (Gnr.)

Ikke spesifisert

Bruksnummer (Bnr.)

Ikke spesifisert

Seksjonsnummer (Snr.)

Ikke spesifisert

Leil nr.

Sokkel

Kommune

Malvik

2. Om Leieobjektet

Antall rom foruten kjøkken og bad

1

Primærrom

60

m²

Rom & Møblering

Bad

Eget Delt

Kjøkken

Eget Delt

Møblering

Møblert

Umøblert

Delvis møblert

TV & Internett

Er TV-abonnement inkludert?

Inkludert i husleien

Leier må tegne TV-abonnement selv

Betales i tillegg til husleien

Er internett inkludert?

- Inkludert i husleien
- Leier må tegne internett-abonnement selv
- Betales i tillegg til husleien

Inventar & Fasiliteter

Inventarliste

Ikke spesifisert

Fasiliteter

Umøblert, Bredbåndstilknytning, Garasje/P-plass, Kabel-TV, Peis/Ildsted, Rolig, Sentralt, Utsikt, Tur terreng

3. Type leieforhold kontrakten gjelder

- Hus eller leilighet
- Lofts- eller sokkelbolig i enebolig eller bolig i tomannsbolig der utleier bor i samme hus

- Ett beboelsesrom der leieren etter avtalen har adgang til en annens bolig

Leier har færre rettigheter enn vanlig, bl.a innskrenket oppsigelsesvern. Se husleieloven § 9-5 tredje ledd, 9-6 annet ledd, første pktm., 9-7 fjerde ledd, 9-8 tredje ledd.

- Bolig som utleieren selv har brukt som egen bolig, og som blir leid ut som følge av midlertidig fravær på inntil fem år.

Leier har færre rettigheter enn vanlig. Se husleieloven § 11-4.

- Annen bolig enn nevnt ovenfor

4. Varighet - leieperiode

Leieperiode

- Leieavtalen er tidsbestemt, og opphører uten oppsigelse ved utløpet av avtalt leietid.
- Leieavtalen er tidsubestemt, og løper til den blir sagt opp av en av partene.

Leieforholdet starter

1. mai 2026

Partene kan i leieperioden si opp leieforholdet med oppsigelsesfrist.

Måneders oppsigelsesfrist

2

Bindingstid

- Ja
- Nei

5. Leiesum

Når husleien skal betales

Forskuddsvis den 1. hver måned

Husleie per måned

9 000

NOK

Kontonummer for husleie

42851936054

Strøm og oppvarming

Er strøm og oppvarming inkludert?

- Inkludert i husleien
- Leier må tegne strømabonnement selv
- Betales i tillegg til husleien

Vann og avløp

Er vann og avløp inkludert?

- Vann- og avløpsutgifter er inkludert i husleien
- Vann- og avløpsutgifter, etter målt forbruk, betales i tillegg til husleien

Regulering av leie

Partene kan, med én måneds skriftlig varsel, kreve leien regulert i takt med endringene i konsumprisindeksen jfr husll. § 4-2. Regulering kan tidligst settes i verk ett år etter at siste leiefastssetting ble satt i verk.

6. Sikkerhet

Leier stiller følgende sikkerhet for skyldig leie, skader på boligen/inventar, manglende rengjøring ved utflytting, utgifter til fravikelse og for andre krav som reiser seg av avtalen.

Sikkerhet må foreligge før leieforholdets startdato. Leier har ikke rett på nøkler eller tilgang til boligen før det er stilt depositum eller garanti etter avtalen.

- Depositum
- Garanti
- Ingen sikkerhet

Depositumskonto opprettes før overtakelse av utleier. Depositum settes på særskilt konto i leiers navn, i samme bank som leie mottas, for utleiers kostnad. Renter tilfaller leier med mindre noe annet avtales.

Depositum - Beløp

18 000

NOK

Depositumkonto

Ikke spesifisert

7. Nøkler

Spesifiser utleverte nøkler

1

8. Andre forhold

Boligen leies ut som den er

At boligen leies ut som den er betyr at leier bærer mer av risikoen for eventuelle skjulte mangler ved boligen. Mangler som oppdages etter at avtalen er inngått medfører vanligvis ikke kontraktsbrudd så lenge utleier ikke har gitt feil eller manglende opplysninger og boligen ikke er i betydelig dårligere tilstand enn hva som er normalt ut fra månedsleie og andre relevante forhold (husleieloven §§ 2-3, 2-4, 2-5).

Er røyking tillatt?

Ja Nei

Er dyrehold tillatt?

Ja Nei

Vedlikehold

Leier plikter å vedlikeholde dørlåser, kraner, vannklosetter, elektriske kontakter og brytere, varmtvannsbeholdere og løst inventar i boligen. Leier plikter også å foreta nødvendig funksjonskontroll, rengjøring, batteriskift, testing og lignende av røykvarsler og brannslukkingsutstyr. Annet vedlikehold og hvis gjenstander som tilhører utleieren må skiftes ut, påhviler dette utleieren hvis annet ikke er avtalt, jfr husll. § 5-3.

Leieforholdets opphør

I de siste 3 måneder av leieforholdet plikter leier å gi leiesøkende, eiendomsmegler, mulige kjøpere av eiendommen og håndverkere adgang til å besiktige boligen. Tidspunkter osv skal skje etter avtale med leier.

Leier skal stille boligen med tilbehør til utleiers disposisjon og den dagen leieforholdet opphører.

- Boligen skal være ryddet og rengjort.
- Utleier og leier befarer boligen i fellesskap og kontrollerer rengjøring og eventuelle brekkasjer eller unormal slitasje/elde.
- Alle nøkler til boligen skal tilbakeleveres.

Andre ordensregler

Ikke spesifisert

Kjente skader

Ikke spesifisert

Andre opplysninger

Ikke spesifisert

Forsikring

Leier må tegne egen innboforsikring. Dette sikrer både leier og utleier for økonomiske tap hvis noe skulle oppstå rundt eiendeler, ansvar eller rettshjelp. Hvis leier likevel ikke tegner egen innboforsikring må dette avtales eksplisitt.

Ordensregler

Leier må behandle boligen med tilbørlig aktsomhet og ellers i samsvar med leieavtalen. Leier plikter å følge vanlige ordensregler og rimelige påbud fra utleier.

Fremleie

Fremleie er ikke tillatt uten utleiers skriftlige samtykke, med mindre annet følger av loven eller avtale.

Fravikelsesklausul

Leieren godtar at utkastelse (tvangsfravikelse) kan kreves hvis leien ikke blir betalt innen 14 dager etter at skriftlig varsel i henhold til tvangsloven § 4-18 er sendt. Varselet kan sendes tidligst på forfallsdagen, jfr. tvangsloven § 13-2, 3.ledd a. Det skal i varselet framgå at utkastning vil bli krevd dersom kravet ikke blir oppfylt, og at utkastning kan unngås dersom leien blir betalt med renter og kostnader før utkastelsen blir gjennomført. Leieren godtar at utkastelse kan kreves når leietiden er løpt ut, jfr. tvangsloven § 13-2, 3.ledd b. Tvangsfravikelse etter tvangsloven § 13-2, 3. ledd c kan sendes direkte til namsmannen for effektivering.

Utleier

Fødselsnummer

Fornavn

Tore

Etternavn

Bakken

E-post

toreb29@gmail.com

Mobilnummer

+4790639105

Adresse

Nypeveien 17

Postnummer

7550

Poststed

Hommelvik

Leietaker

Fødselsnummer

Fornavn

Etternavn

E-post

Mobilnummer

+47 _____

Adresse

Postnummer

Poststed

Vedlegg

Det er ingen filer knyttet til denne kontrakten

Signering

Denne kontrakten er eller vil bli signert elektronisk via Swiftcourts e-signeringstjeneste. Kontrakten er kun gyldig når den fremlegges sammen med det tilhørende signeringssertifikatet med informasjon om signaturene.

Gå til <https://www.swiftcourt.com/no/signering> for å lese mer om Swiftcourts elektroniske signaturer.



Kartutsnitt

Utskrift av kartutsnittet fra Innsyn publikum



Dato: 20.05.2026 Omtrentlig målestokk: 1:1078 Koordinatsystem: UTM-32N

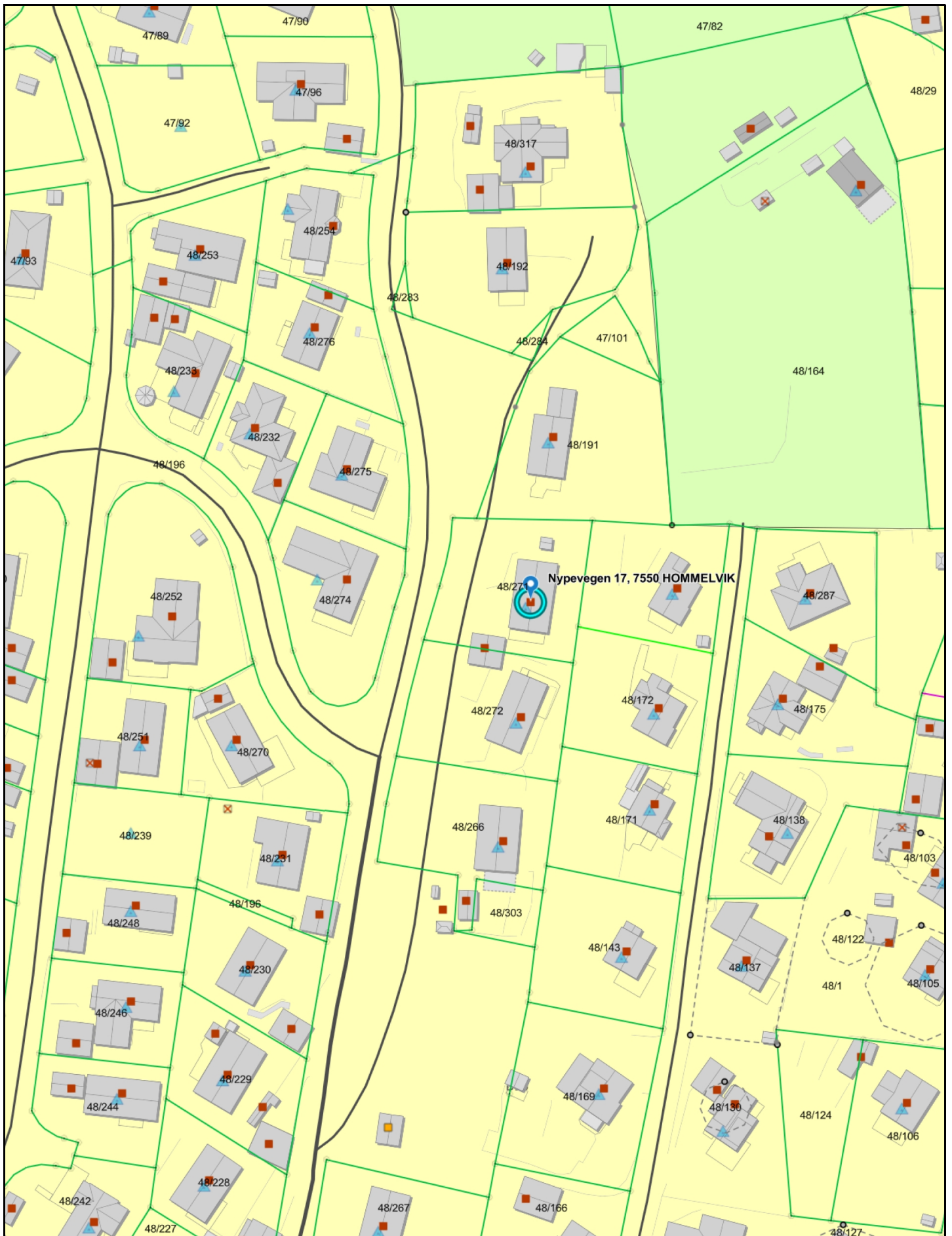



MALVIK KOMMUNE

REGULERINGSBESTEMMELSER I TILKNYTNING TIL ENDRET REGULERINGSPLAN FOR BOLIGOMRÅDE GRØNBERG - ROTAMARKA I

Dato for siste revisjon:

Dato for vedtak:02.09.1974

§1.

Det regulerte område er på planen vist med reguleringsgrense. Innenfor denne begrensingslinjen skal bebyggelsen plasseres med møneretning som vist på planen. Møneretningen regnes i husets lengderetning.

§ 2.

I området kan det oppføres bolighus i 1 etasje med tilhørende garasje. Der terrenget etter bygningsrådets skjønn ligger til rette for det, kan det for 1 etasjes hus - i forbindelse med behandlingen av byggesøknadene - tillates innredet underetasje i samsvar med bestemmelsene i byggeforskriftene.

Som en rettleiding er slike hus på planen markert med «1 + S».

§ 3.

Bygningenes grunnflate inklusive garasje må ikke overstige 22 % av tomtens nettoareal.

§ 4.

Bygningenes høyde må ikke overstige 5,5 meter over ferdig planert terreng. For hus med sokkelleilighet måles høyden fra ferdig planert terreng på bygningens overside.

§5.

Garasje kan plasseres som tilbygg til bolighuset, eller frittliggende som vist på planen. Bygningsrådet kan innenfor bestemmelsene i byggeforskriftene godkjenne annen plassering, også i nabogrense.

Garasje kan bare oppføres i en etasje med grunnflate ikke over 35 m² og skal være tilpasset bolighuset med hensyn til materialvalg, form og farge.

Garasjens endelige plassering godkjennes av bygningsrådet.

Plassering av garasje skal være vist på situasjonsplan som følger byggesøknaden for bolighuset selv om garasje ikke skal oppføres samtidig med dette.

I tillegg til garasje skal det på egen grunn være oppstillingsplass for 1 bil.

For noen hus langs gate 1 gjør terrengforholdene det vanskelig å oppføre eller å gjøre bruk av garasje på tomte. For slike tomter skal det oppføres felles garasjer på tomt 7 og 9 ved gate 1.

§ 6.

Bygningene bør ha saltak. Annen takform kan godkjennes av bygningsrådet, som kan kreve at bygninger i samme gruppe eller langs samme vegstrekning skal ha lik takvinkel eller takform.

§ 7.

Bygningsrådet skal ved behandlingen av byggemeldingen ha for øyet at bebyggelsen får en god form og materialbehandling og at bygningene i boligområdet får en harmonisk utforming. Farge på hus skal godkjennes av bygningsrådet.

§ 8.

Gjerdets utførelse, høyde og farge skal godkjennes av bygningsrådet. Gjerdehøyden må ikke overstige 0,8 meter inklusive eventuell sokkel.

§ 9.

Ingen tomt må beplantes med trær eller busker som etter bygningsrådets skjønn kan virke sjenerende for den offentlige ferdsel.

De ubebygde områder må gis en tiltalende form og behandling. Bestående trær på tomtene skal i størst mulig utstrekning bevares.

§ 10.

Hver tomt på planen er nummerert, og skal ha adkomst fra den gate tomten ifølge nummereringen tilhører.

§ 11.

Mindre vesentlige inntak fra disse reguleringsbestemmelser kan, hvor særlige grunner taler for det, tillates av bygningsrådet innenfor rammen av bygningslovgivningen og bygningsvedtektene for Malvik kommune.

§ 12.

Når disse reguleringsbestemmelser er stadfestet, bortfaller «Bestemmelser for regulerings- og bebyggelsesplan for boligområde på Grønberg-Rotamarka i Malvik kommune» stadfestet 23/12-69.

Notat 2/0-74 sak 252/74 Vedtatt i Kommunestyret 16.12.1974
 for Malvik Bygningssak
 Enevoldsen

MALVIK KOMMUNE
 Arkiv nr. 504

FELT	A	B	C	D	E	F
ANTALL LEIL. I FELT	6	12	16	11	5	8
ANTALL LEIL. I SOKKELETG.	6	7	9	6	0	8
SUM LEILIGHETER	12	19	25	17	5	16

ANTALL BOLIGER: 58 STK.
 - A - - M/SOKKELLELIGHET: 36 "

TOTALT ANTALL LEILIGHETER: 94 STK.

TEGNFORKLARING

Bl. § 25. REGULERINGSFORML.

- BYGGEOMRÅDER**
 - BOLIGER 14-18-120 FJELT A2/F1
 - BOLIGER 14-18-120 FJELT C/D
- TRAFIKKOMRÅDER**
 - KØREVEI
 - GANGVEI FORTAU
 - FELLES ANKJØRSEL
- FRØMOMRÅDER**
 - PARK, LEK
 - FELLES LEKROMÅDE
- FAREOMRÅDER**
 - HOVSPELLEIENING

- STREKSYMBOLER, M.V.
- PLANS BEREKNING
 - GRØNNE FOR REGULERINGSFORML.
 - BYGGEGRØNNE
 - TOMTEGRØNNE
 - SENTERLINJE VEG
 - OMRIS AV PLANLASTE BYGG I LEILIGHET
 - OMRIS AV PLANLASTE BYGG I LEILIGHET + SOKKELLELIGHET

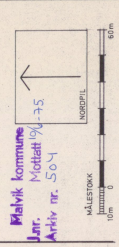

REGULERINGSENDING/PLAN FOR:

**MALVIK KOMMUNE
 GRØNBERG-ROTAMARKA I**

REVISJONER

REVISJON	REVISJONSDATO	REVISJONSBESKRIVELSE
1	2.10.74	BYGNINGSLOVEN
2	16.12.74	KOMMUNESTYRETS VEDETAK
3	2.5.75	STADFESTET AV FYLKESMANNEN
4	16.12.74	BYGNINGSLOVEN
5	16.12.74	KOMMUNESTYRETS VEDETAK
6	2.5.75	STADFESTET AV FYLKESMANNEN
7	16.12.74	BYGNINGSLOVEN
8	16.12.74	KOMMUNESTYRETS VEDETAK
9	2.5.75	STADFESTET AV FYLKESMANNEN
10	16.12.74	BYGNINGSLOVEN
11	16.12.74	KOMMUNESTYRETS VEDETAK
12	2.5.75	STADFESTET AV FYLKESMANNEN

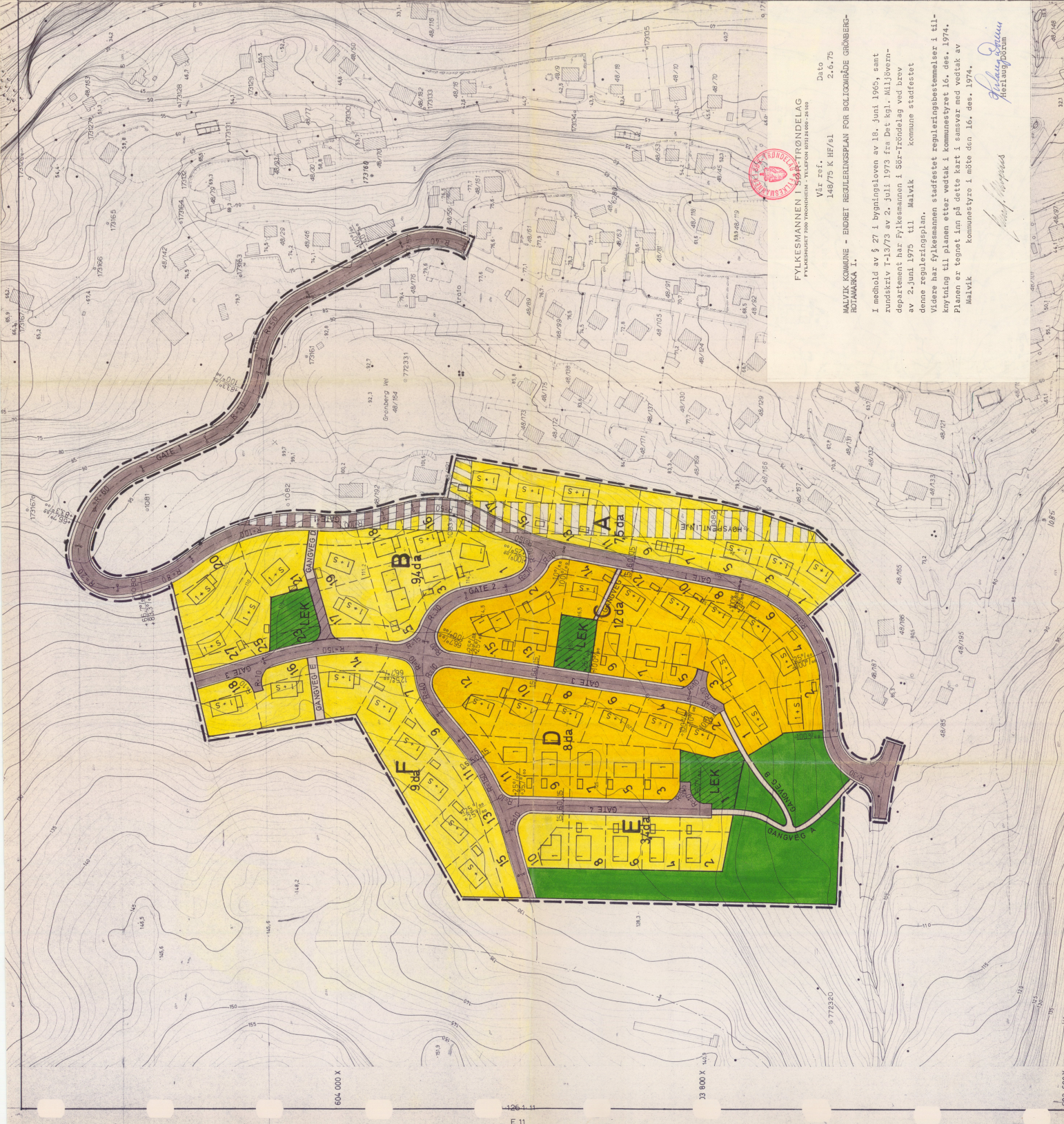

FYLKESMANNEN I SØR-TRØNDELAG
 Fylkesmannens kontor, Trondheim

Vedtatt 14.9.75 K HE/61

Dato 2.5.75

MALVIK KOMMUNE - ENDRET REGULERINGSPÅN FOR BOLIGOMRÅDE GRØNBERG-ROTAMARKA I.

I medhold av § 27 i bygningssloven av 18. juni 1965, samt rundskriv T-13/73 av 2. juli 1973 fra Det Kgl. Miljøverndepartement har Fylkesmannen i Sør-Trøndelag ved brev av 2. juni 1975 til Malvik kommune stadfestet denne reguleringsplan.

Videre har fylkesmannen stadfestet reguleringsbestemmelser i tilknytning til planen etter vedtak i kommunestyret 16. des. 1974. Planen er tegnet inn på dette kart i samsvar med vedtak av Malvik kommunestyre i møte den 16. des. 1974.

Arvid Høyem
 Fylkesmannen i Sør-Trøndelag

604.000 X

33 800 X 14,2



Adresse

Nypevegen 17, 7550 HOMMELVIK

Dato for energimerking
21.05.2026

Merkenummer
Energiattest-2026-299365

Bygningskategori
Småhus

Bygningsnummer
184693119

Gårdsnummer
48

Bruksnummer
271

Seksjonsnummer
—

Bruksenhetsnummer
H0101



Energikarakteren

Energikarakteren angir hvor energieffektiv boligen er, inkludert oppvarmingsanlegget. Energikarakteren er beregnet ut fra den typiske energibruken for boligtypen. Beregningene er gjort ut fra normal bruk ved et gjennomsnittlig klima. Det er boligens energimessige standard og ikke bruken som bestemmer energikarakteren. Boligdata i denne attesten er beregnet ut fra opplysninger som er gitt av boligeier. Der opplysninger ikke er oppgitt, brukes typiske standardverdier for den aktuelle bygningstypen.



Boliginformasjon

Byggeår 1977	Bygningstype Enebolig med utleiedel
Bruksareal 191,0 m²	Oppvarmet bruksareal 163,0 m²
Oppvarmet etasje 2	Bygningsmateriale Tre
Oppvarming Elektrisitet, Varmepumpe, Ved	
Ventilasjon Periodisk avtrekk	



Energi

Beregnet vektet levert energi i normert klima er et nøkkeltall for å vurdere en bygnings energieffektivitet, der ulike energibærere (strøm, fjernvarme, varmepumpe) vekter ulikt.

Beregnet vektet levert energi i normert klima

Pr. KVM pr. år
214,62 kWh/m²

Beregnet levert energi i lokalt klima

Pr. KVM pr. år
237,58 kWh/m²

Totalt levert pr. år
38 725 kWh